ПРОЛЕТАРИИ ВСЕХ СТРАН, СОЕДИНЯЙТЕСЬ!

Артемовский рабочий

Орган Артемовского городского комитета КПСС и городского Совета народных депутатов Свердловской области

Газета основана в 1930 году | № 118 (6982) | ВТОРНИК, 3 октября 1978 года | Газета выходит три раза в неделю: вторник, четверг, суббота | Цена 2 коп.

ВСЕ СИЛЫ — НА СПАСЕНИЕ УРОЖАЯ!

Пресс-центр горкома КПСС сообщает:

В совхозах района зерновые скошены с 12062 гектаров, что составляет 60,4 процента, обмолочены с площади 7521 гектар — 37,6 процента.

В совхозе «Красногвардейский» обмолочено 53 процента зерновых, в «Артемовском» — 41, в «Покровском» — 40, в «Егоршинском» — 38, в «Лебедкинском» — 32, в «Мироновском» — 29 процентов.

Государству сдано 3448 тонн зерна, или 126 процентов твердого плана. Вспахано зяби 27 процентов, заложено силоса 78 процентов, заготовлено кормов искусственной сушки 94 процента.

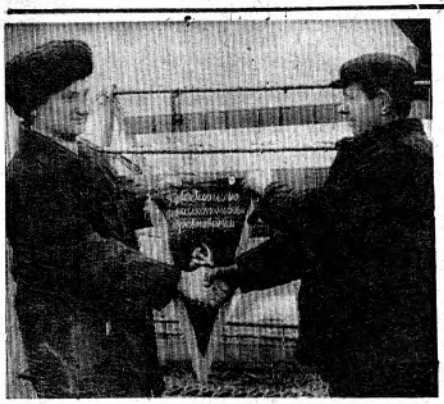

С ДЕЛОВЫМ ВИЗИТОМ

Фотоинформация

В минувшую пятницу около полевого стана отделения № 1 совхоза «Покровский» в утреннюю пору приземлился вертолет МИ-8. Ознакомиться с ходом уборочных работ в Свердловскую область прилетел министр сельского хозяйства Российской Федерации Леонид Яковлевич Флорентьев. В сопровождении секретаря областного комитета партии Н. М. Дудкина и председателя облисполкома А. А. Мехренцева первым он посетил совхоз «Покровский». Министра встречали первый секретарь Артемовского горкома КПСС А. Л. Щелчков, председатель горисполкома В. Е. Пчелин и директор совхоза А. Н. Сыропятов.

Руководители осмотрели сушильное и складское хозяйство совхоза, проехали по полям, наблюдали за групповой комбайновой уборкой ячменя. Министру Л. Я. Флорентьеву показали переоборудованный комбайн для уборки полегших хлебов. В беседе с директором совхоза А. Н. Сыропятовым и главным агрономом Э. М. Пономаревой он обратил внимание на то, чтобы в хозяйстве на любую погоду были заранее заготовлены разные варианты уборки.

Л. Я. Флорентьев после пребывания в совхозе вылетел в Алапаевский район.

НА СНИМКЕ внизу:
Министр сельского хозяйства РСФСР Л. Я. Флорентьев (справа) беседует с руководителями совхоза «Покровский».

НА СНИМКЕ вверху: ветерану сельскохозяйственного производства комбайнеру совхоза «Покровский» Н. И. Гаряеву вручается вымпел за наивысший намолот 28 сентября. В этот день он намолотил 241 центнер зерна, больше, чем каждый из его товарищей. Вручает вымпел председатель рабочкома совхоза А. И. Давыдов.

Г. ЧУСОВИТИН.

ГВАРДЕЙЦЫ ЖАТВЫ

В районе заканчивается заготовка силоса — один из главных видов осенних работ. Первыми справились с объемами совхозы «Красногвардейский» и «Лебедкинский». А на жатве зерновых по-прежнему самые напряженные дни. Передовики уборки достигли рубежа в три тысячи центнеров намолоченного зерна.

Совхоз «Красногвардейский». Самые высокие в районе результаты у комбайнеров звена Николая Дмитриевича Касимкина. Трое из них — А. С. Белов, А. Н. Кочнев и сам звеньевой намолотили более трех тысяч центнеров зерна. Анатолий Степанович Белов, например, собрал 3708 центнеров с начала жатвы и возглавил список лучших комбайнеров района.

На сушке поступающего с полей зерна отлично трудится Владимир Григорьевич Кузнецов. С начала уборки он просушил 670 тонн зерна, в том числе 170 тонн — за последнюю неделю.

Доставляет урожай на зерноток бригада Р. Гузаирова с автопредприятия. За последнюю неделю водитель Р. Аминов перевез 107 тонн зерна.

Совхоз «Покровский». 3567 центнеров зерна с начала жатвы намолотил Николай Васильевич Кривопалов. Это второй в районе показатель. У Валерия Ивановича Сосновских намолочено 3040 центнеров. На 200 процентов выполняет норму на сушке зерна Дмитрий Гаврилович Наумов.

Совхоз «Егоршинский». Комбайнер Валентин Тимофеевич Устинов трудился на скашивании и на обмолоте зерновых. С начала жатвы он добился показателя 4625 центнеров условного зерна.

Не снижает темпов Иван Дмитриевич Налимов — лучший тракторист района по вспашке зяби. Он вспахал 318 гектаров, в том числе 55 — за последнюю неделю при дневной норме 5,5 гектара.

Спасибо за услуги

Хорошая дружба завязалась между коллективом магазина № 60 Артемовского торга и тружениками совхоза «Красногвардейский». В течение продолжительной и трудной уборки урожая участники страды, животноводы порой не имеют времени побывать в магазинах. И вот по заявкам руководителей совхоза автолавка от магазина № 60 стала часто появляться в мастерских, на токах и фермах.

Заведующая магазином Анна Ниловна Чечекова и продавец Людмила Николаевна Свалова выбирают время и привозят труженикам села фрукты, овощи, товары первой необходимости. 28 сентября, например, товаров и продуктов реализовано на 1,5 тысячи рублей.

Механизаторы и животноводы совхоза говорят большое спасибо А. Н. Чечековой и Л. Н. Сваловой за добрые услуги.

ГОДОВЩИНЕ КОНСТИТУЦИИ — УДАРНЫЙ ТРУД!

ПЕРВЫЕ НА ЗАВОДЕ

Четыре цеха на заводе железобетонных изделий объединения «Вахрушевуголь» выполнили государственные планы трех лет текущей пятилетки. Первым в счет 1979 года начал работать столярный цех — крупнейший в районе поставщик столярной продукции для объектов соцкультбыта.

Комплексная бригада столяров, сборщиков изделий, подсобных рабочих ежемесячно перевыполняет нормы на 6—10 процентов. Дополнительной продукции с начала пятилетки выпущено на двадцать с лишним тысяч рублей. Таких показателей бригада добивается за счет взаимозаменяемости рабочих на расиловке, торцовке изделий и других операциях. Большинство рабочих освоило все цеховые механизмы.

Не первый десяток лет работают в цехе столяры Н. Е. Зятьков, Ф. П. Кундиев, М. Я. Андросенко. Они подают пример в работе, делятся с молодыми богатым опытом.

Ф. ЮРЬЕВ.

НА ПОМОЩЬ

В совхозах района обстановка с уборкой зерновых и зернобобовых культур не улучшается. Более половины хлебов стоит на корню и лежит в валках. На помощь труженикам села прибыла группа комбайнеров (15 человек) из Актюбинской области.

Механизаторы будут помогать убирать хлеб в совхозах «Артемовский», «Мироновский» и «Егоршинский».

Г. ГЕОРГИЕВ.

1978-й — ГОД УДАРНОГО ТРУДА

ТОН ЗАДАЮТ БУРОВИКИ

Бурова бригада мастера В. Г. Данилова — неоднократный победитель социалистического соревнования коллективов Артемовской геологопоисковой партии. Второй квартал буровики удерживают переходящее знамя Среднеуральской комплексной геологической экспедиции.

С 1 сентября, выполнив взятые обязательства, они начали работать в счет четвертого года пятилетки. За один месяц пробурено сверх задания 322 погонных метра скважин. Не отстают от передовиков и две другие бригады. Коллектив бурового мастера Ф. В. Токарева свои праздничные обязательства выполнил 16 сентября, а через неделю завершает трехлетнее задание бригада В. Д. Филимонова.

В счет 1979 года трудятся работники других подразделений. В коллективе коммунистического труда — лаборатории — справились со своими годовыми заданиями техник-химик Л. М. Юрьева, петрограф В. С. Бурасова, дробильщица проб А. И. Лыжина и другие. В середине сентября открыл свой сверхплановый счет проходчик Красноуральского участка В. Е. Вавилов.

М. ЦАЙ, нормировщик.

За строкой Конституции СССР

«Граждане СССР имеют право участвовать в управлении государством и общественными делами, обсуждении и принятии законов общегосударственного и местного значения».

(Из статьи 48 Конституции СССР).

СИЛА, КОТОРАЯ В ДЕЙСТВИИ

Обширны владения совхоза «Покровский», раскинувшиеся на тысячах гектаров. Леса и поля, фермы и корпуса птицефабрики... Главная задача, которую решают сегодня труженики села — максимальное увеличение производства продукции сельского хозяйства, повышение ее качества, снижение себестоимости. В этом администрации и партийной организации большую помощь оказывают народные контролеры.

Народный контроль — одна из форм участия трудящихся в управлении делами государства.

...Их в совхозе 101 человек. Большая сила, которая всегда находится в действии. Создана общесовхозная группа, шесть отделенческих групп и 12 постов, которые охватывают своим влиянием все без исключения участки производства. Кроме того, на период напряженных сельскохозяйственных кампаний из дозорных комплектуются временные группы. А при общественной группе работают пять секторов, созданных с таким расчетом, чтобы также не оставить без внимания ни одной отрасли. Есть сектора по контролю за ремонтом техники, использованием минеральных удобрений, по контролю за состоянием дел в растениеводстве, животноводстве, птицеводстве, семеноводстве, капитальном строительстве. Такая расстановка сил позволяет дозорным оперативно вмешиваться во все складывающиеся ситуации.

Только нынче группы и посты провели 21 проверку. Результаты их были обсуждены на заседаниях парткома или производственных совещаниях. По многим проверкам дирекцией совхоза изданы приказы, направленные на устранение выявленных недостатков. Безусловно, такое внимание к сигналам дозорных еще больше повышает их активность.

Приведу лишь один пример. Как-то в партком совхоза зашел председатель общесовхозной группы коммунист Петр Григорьевич Прокопьев.

— Чувствую, — начал он разговор, — не все в порядке на складе второго отделения. Растаскивает кто-то народное добро. Надо сделать проверку.

Секретарь парткома И. В. Бандурин и директор совхоза А. Н. Сыропятов поддержали активиста. И в один из дней дозорные появились на складе. Знакомство с документацией подтвердило предположения: не хватило около 5000 яиц и 64 килограмма мяса. Вскоре после этого заведующая складом Воробьева была снята с занимаемой должности.

Но те более 20 проверок, о которых говорилось выше, далеко не вся работа дозорных. Часто они выясняют недостатки на ходу и тут же направляют сигналы администрации. Нередки такие сигналы и сейчас, когда в очень тяжелых погодных условиях идет борьба за урожай.

К этой сельскохозяйственной кампании дозорные подготовились основательно. Создали шесть временных групп, в состав которых вошли 29 человек. Под контроль взято буквально все: качество уборки урожая, вспашка зяби, даже скирдование соломы. Четыре раза в течение последнего времени собиралась общесовхозная группа. Готовность склада к приему зерна, устранение недостатков в работе сушилки, создание звеньев на силосовании и вспашке зяби — эти и другие вопросы стали предметом внимания народных контролеров.

Однажды дозорные обнаружили, что в отделении № 4 при закладке силоса с зеленой массой попадает много грязи. Они тут же обратили на это внимание управляющего отделением. Тот принял оперативные меры, и качество силоса намного улучшилось.

В другой раз народные контролеры заметили, что комбайнеры добираются на работу кто как может, затрачивая на дорогу много времени. И снова администрации поступил сигнал. Сейчас механизаторов доставляют к месту работы на машине.

В народный контроль избирают лучших. И это понятно. Прежде чем указать на недостатки других, надо самому трудиться без брака, иметь моральное право высказывать замечания. Народные контролеры совхоза «Покровский» имеют это право. В числе передовиков нынешней уборки дозорные В. И. Томилов, Н. В. Кривопалов, Ю. П. Рукомойкин и другие. В сложных условиях, каких и старожилы не помнят, они со значительным перевыполнением заданий и высоким качеством ведут борьбу за большой хлеб.

Покровчане не первый год успешно проводят заготовку кормов и уборку урожая. И нынче показатели, несмотря на плохую погоду, хорошие. Сена заготовлено 105 процентов к плану, сенажа — 103 процента, травяной муки — 136 процентов. Совхоз к годовщине Конституции СССР выполнил задания трех лет пятилетки по сдаче государству основных видов сельскохозяйственной продукции, как и было намечено в социалистических обязательствах. В эти успехи внесли свою долю народные контролеры — люди, которым до всего есть дело.

Е. БОЖКО,
инспектор городского комитета народного контроля.

С 1969 года работает воспитателем в яслях-саду «Малышок» на Буланаше Мария Акимовна Алабушева. Всего у нее уже 22 года педагогического стажа. Ударник коммунистического труда, Мария Акимовна награждена юбилейной медалью в честь столетия со дня рождения В. И. Ленина. Все годы она является общественным контролером по питанию.

НА СНИМКЕ: М. А. Алабушева.

Фото Н. ТЕЛЬТЕВСКОЙ.

Партийная жизнь: отчеты и выборы

ВПОЛНЕ РЕАЛЬНЫЕ ЗАДАЧИ

Как-то при встрече начальник Егоршинского комбината коммунальных предприятий Г. С. Королев рассказывал мне о том, что коммунальная служба переживает свое второе рождение. Он имел в виду то обстоятельство, что за последние годы в поселке Буланаш резко возрос объем таких современных видов услуг, как теплофикация, водоснабжение, газификация и другие.

Это повлекло за собой значительные социальные изменения в коллективе. Если еще недавно бытовало мнение, что в ЕККП идут только те, кто по уровню образования не может найти другую работу (впрочем, так оно было и на самом деле), то теперь этого уже никак не скажешь: уровень квалификации профессий стал иным, более высоким.

Динамика изменений наглядно проявилась на отчетно-выборном партийном собрании. На нем, например, всерьез стоял вопрос об улучшении руководства комсомольской организацией, о создании которой еще в недалеком прошлом не могло быть и речи. Не из кого было создавать ее в то время: молодежи было совсем мало. Сегодня молодые рабочие и руководители не редкость в коллективе. Создалась неплохая база и для роста партийной организации, которая насчитывает пока 14 человек и которой все труднее руководить развивающимся хозяйством.

Социальные изменения и тут налицо. Из коммунистов двое имеют высшее образование, шесть — среднетехническое, пять — неполное среднее. Нынче из коллектива 10 человек учатся в школе рабочей молодежи, двое в вузах, один в техникуме.

Появилась своя художественная самодеятельность, впервые опробовавшая свои силы в период празднования 100-летия Егоршинского угольного бассейна. Сегодня самодеятельные артисты ЕККП всерьез конкурируют с ведущими коллективами поселка. На конкурсе, в честь 40-летия поселка, состоявшемся в сентябре, они получили второе место и памятный приз. Опять же несколько лет назад самодеятельность создавать было не из кого.

Те изменения, которые переживает сегодня предприятие, требуют значительного совершенствования партийной работы. Роль партийной организации ЕККП растет в масштабе всего поселка соответственно росту тех задач, которые приходится решать предприятию. Надо сказать, сдвиги в этом направлении есть, и неплохие. Но не об успехах хотелось бы сегодня говорить, а о тех проблемах, которые не удалось решить в минувшем отчетном периоде и на которых остановили свое внимание коммунисты. И первая из них — руководство хозяйством.

Начальник ЕККП Г. С. Королев не случайно в самом начале своего выступления отметил, что коммунальная служба — служба особая. От ее качественной работы зависит настроение тысяч буланашцев. Сегодня у этой службы еще немало негативных сторон. Задача партийной организации — помочь устранить их.

Однако коммунисты отметили, что в отчетном периоде партийная организация не сумела в одинаковой мере эффективно использовать все формы руководства хозяйством, повысить ответственность каждого члена партии за состояние дел на своем участке. Вряд ли у участников собрания вызвал удовлетворение тот факт, что рабочие собрания проводились только раз в полугодие, а постоянно действующее производственное совещание не только не действовало постоянно, но вообще бездействовало. Правда, это сфера профсоюза, но руководить им — обязанность партийной организации.

За отчетный период проведено 10 партийных собраний. Казалось бы, все в порядке. Но и в повестках дня собраний слишком слабо прослеживается вмешательство партийной организации в хозяйственные проблемы. И уж никак нельзя согласиться, что на собраниях на правах ведущих обсуждались такие вопросы, как проведение субботников и подписка на газеты и журналы. Их вполне можно было решить в организационном порядке или, в крайнем случае, поставить вторыми или третьими. А основное внимание сосредоточить на узловых вопросах хозяйственного и воспитательного плана.

Эти две грани партийной работы неразделимы. Уровень хозяйственной деятельности и состояние воспитательной работы — величины прямо пропорциональные. И этого нельзя недопонимать.

Справедливости ради надо сказать, что и здесь наметились неплохие сдвиги. В прошлом учебном году более 80 человек учились в системе экономического образования, оживилась культурно-массовая работа, руководители комбината нередко выступают в коллективе с беседами, занимается воспитанием товарищеский суд. Форм воспитания, возможно, не так и мало, но вот что странно: нарушения трудовой дисциплины, имеющие в прошлые годы тенденцию к снижению, нынче пошли в рост. С начала года они составили 28 человеко-дней.

Хотя, если взглянуть поглубже, странного ничего нет. Как заметил опять же начальник ЕККП Г. С. Королев, в воспитательной работе, как и в любой другой, важен конечный результат. А его за отдельными мероприятиями нередко не следовало. Говоря терминологией физиков, потенциальная энергия, заложенная в каждом таком мероприятии, нередко не превращалась в кинетическую — энергию действия. Заслушали, скажем, коммунисты работу водопроводно-канализационной службы, а изменений в лучшую сторону после разговора так и не произошло.

И, наконец, еще один вопрос необходимо решать сегодня партийной организации. Ее количественный состав уже не может обеспечить эффективного руководства всей жизнью коллектива, а ростом рядов в прошлом году коммунисты почти не занимались. Если не считать, что один человек был переведен из кандидатов в члены КПСС да нынче ведется работа еще с одним. Есть опасения, что такие темпы приведут скорее к уменьшению организации, чем к росту.

Нельзя понять и другого обстоятельства: даже при такой малочисленности постоянные поручения имеют всего восемь коммунистов, а выполняют их добросовестно и того меньше. Причем в число постоянных поручений входят и такие, которые никакого отношения к предприятию и партийной организации не имеют. Так что поневоле задашь вопрос: с кем же работать секретарю? И, наверное, не стоит так роскошно использовать силы, которых и так не хватает.

Обсудив итоги работы за отчетный период, коммунисты ЕККП пришли к выводу, что первостепенное значение нужно обратить именно на эти вопросы. Задачи верные и, как показало собрание, вполне реальные.

В. ТРОШИН.
(Наш корр.).

Новости, события, факты

ЭШЕЛОН СПЕШИТ В БОЛГАРИЮ

Недавно с подъездных путей Харьковского тракторного завода отправлено в Болгарию 609 тракторов Т-150К.

— Тракторы Т-150К, которые мы сегодня отправляем в НРБ, — говорит начальник отдела внешнеэкономических связей завода Евгений Бурдейный, — сочетают большую мощность с высокой скоростью — до 12 километров в час, надежны в эксплуатации и долговечны. На Т-150К 20 скоростей движения, 16 — вперед и 4 — назад. Они переключаются на ходу, что делает трактор маневренным, удобным, легким в управлении.

Перед тем как начать поставку новых машин в НРБ, на заводе была организована техническая учеба болгарских механиков. Под руководством заводских специалистов они прошли курс теоретических и практических занятий.

— Сегодня, — продолжает Евгений Бурдейный, — наши специалисты работают в НРБ на станциях технического обслуживания Т-150К, делятся с болгарскими коллегами опытом ухода за машинами. В процессе сотрудничества с болгарскими товарищами выявляются новые возможности совершенствования машин.

Так, советские тракторостроители совместно с болгарскими механизаторами применили на Т-150К автоматическое сцепление с плугом, культиватором и другими сельскохозяйственными орудиями. Было также усовершенствовано конструкция коробки передач скоростей.

Н. НЕСВИТЮКО
корреспондент АПН.

Решения XXV съезда КПСС — в жизнь!

«Для того, чтобы успешно решать многообразные экономические и социальные задачи, стоящие перед страной, нет другого пути, кроме быстрого роста производительности труда, резкого повышения эффективности всего общественного производства. Упор на эффективность — и об этом приходится говорить вновь и вновь — важнейшая составная часть всей нашей экономической стратегии».

(Из речи Л. И. Брежнева на XXV съезде КПСС)

ЗВЕНЬЯ ОДНОЙ ЦЕПИ

В 1978 году на Артемовском машиностроительном заводе началась работа по внедрению системы бездефектного изготовления продукции. Позднее, когда была утверждена и введена в действие Государственная система стандартизации, на заводе внедрен целый ряд стандартов, которые по своему содержанию полностью соответствуют требованиям комплексной системы управления качеством продукции.

В борьбу за повышение качества продукции были вовлечены руководители и рабочие всех цехов и отделов. На рабочих и партийных собраниях активно обсуждались основные положения отраслевого стандарта «Система управления качеством продукции тяжелого и транспортного машиностроения», который обобщил опыт работы передовых предприятий нашей страны.

После большой организационной работы были созданы координационное бюро по управлению качеством, состоящее из трех инженерно - технических работников, и постоянно действующая комиссия по качеству. Планом работы координационной группы были намечены основные направления и сроки внедрения комплексной системы управления качеством. Координационное бюро разработало бланки отчетов о качестве труда, которые применяются на заводе с 1976 года. Они, на наш взгляд, позволяют оперативно и с достаточной степенью достоверности определить уровень качества труда как отдельных исполнителей, так и подразделений в целом.

В 1976 году на заводе было разработано и внедрено 117 стандартов, 82 из которых регламентируют качество технической документации и выпускаемой продукции, а остальные являются ограничительными стандартами. Позднее было внедрено еще 10 стандартов.

Таким образом, разработанные и планируемые стандарты предприятия, по нашему мнению, позволят полностью внедрить комплексную систему управления качеством продукции в 1978 году. В последующие годы система будет совершенствоваться и охватит все стадии производства.

Немаловажное значение в борьбе за повышение качества имеют непосредственные связи с эксплуатационниками, к рекомендациям которых мы также прислушиваемся. С этой целью на нашем заводе проводилась конференция по качеству с участием потребителей, которым наш завод поставляет замковые соединения.

В повседневной работе руководители всех звеньев внимательно следят за показателями качества. А не реже одного раза в месяц у директора завода проводятся совещания (дни оценки качества), на которых утверждаются коэффициенты качества работы подразделений завода, заслушиваются виновные в срыве мероприятий по повышению качества выпускаемой продукции.

Все решения, принятые на заводских и цеховых днях оценки качества, контролируются постоянно действующей комиссией.

Сейчас уже можно сказать, что в повышении качества продукции мы добились определенных успехов. В настоящее время на заводе по системе качества работают 27 подразделений, в которых трудятся 973 человека, 80 человек имеют право личного контроля. Два изделия завода имеют группу «А», то есть находятся на уровне мировых образцов. 17 человек награждены значком «Отличник качества Минтяжмаша». Среди них передовики производства — токарь А. А. Корелина, электросварщик А. И. Кессель, токарь В. И. Шайдуров.

В десятой пятилетке намечено подготовить и представить на присвоение Знака качества пять изделий.

Однако, если быть самокритичными, в работе по повышению качества продукции и внедрению систем у нас еще имеются недостатки. Мало еще проявляется заботы о повышении культуры производства и улучшении условий труда, в некоторых подразделениях не внедрена система управления качеством продукции. Имеются потери от брака.

Эффективность производства, качество продукции, план коллектива — это звенья одной производственной цепи. И укреплять эти звенья мы будем и дальше, чтобы к завершению десятой пятилетки подойти с наиболее высокими результатами.

В. АГУШЕВ,
заместитель главного инженера Артемовского машиностроительного завода.

Издано политиздатом

Вышел в свет справочник «КПСС». Книга содержит фактический материал об основных этапах истории Коммунистической партии Советского Союза. В ней опубликованы сведения о съездах и конференциях партии, Пленумах ЦК, материалы об основных направлениях организаторской и политической деятельности КПСС, ее руководящей роли в строительстве социализма и коммунизма.

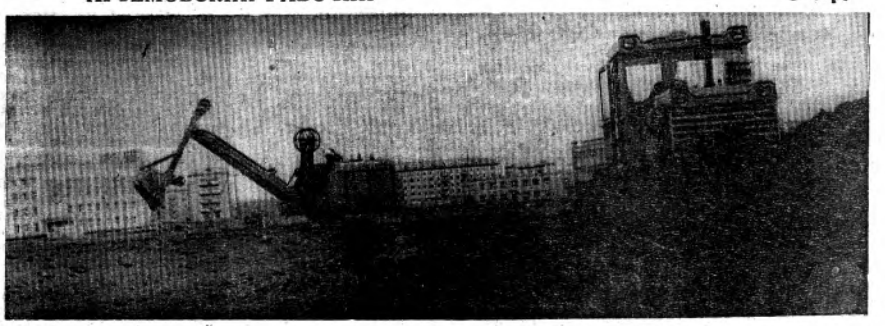

На стройках города

БУДЕТ НОВЫЙ ДВОРЕЦ

По плану социального развития на десятую пятилетку для рабочих Артемовского машиностроительного завода в микрорайоне будет построен Дом культуры. В эти дни на строительной площадке приступили к земляным работам механизаторы Артемовского участка механизации № 6.

Два экскаватора и бульдозер работают в две смены, выбирая грунт, готовя траншеи под фундамент. Хорошо трудятся здесь экскаваторщики Н. Шаухин, В. Барыгин, бульдозерист Е. Уфимцев.

НА СНИМКЕ: на строительной площадке Дома культуры.

Фото В. ПАВЛОВА.

СВЕРДЛОВСКИЙ ИНФОРМЦЕНТР СООБЩАЕТ

ВОРОТОК ДЛЯ КРЕПЛЕНИЯ КРУГЛЫХ ПЛАШЕК

Это новшество внедрено на Тульском машиностроительном заводе. Предназначено оно для крепления круглых плашек различных типоразмеров и рекомендуется для применения на предприятиях машиностроения.

При работе воротком плашку помещают в гнездо между захватами, вращением гайки и винта зажимают ее в гнезде.

Преимущество воротка заключается в том, что его можно использовать при нарезании резьбы в труднодоступных местах для получения широкого сортамента плашек.

Применение воротка на ремонтных работах позволило расширить диапазон использования режущего инструмента.

Обзор писем

НЕ ТОЛЬКО К ЮБИЛЕЮ

В НАЧАЛЕ сентября артемовцы отметили 40-летие города. Само событие, подготовка к нему вызвали заметный подъем активности жителей, коммунальных служб. Населенные пункты похорошели, чище, просторнее стали улицы, площади, нарядней дома, дворы, балконы. Но, как замечают в своих письмах читатели, на этом артемовцы не должны останавливаться.

Было намечено много хорошего, и городским управлением коммунального хозяйства проведена большая работа. Четыре раза в исполкоме собирались заместители директоров по быту крупных предприятий, начальники, главные инженеры ЖКО, домоуправлений. Они докладывали, как идет работа по благоустройству, ремонту жилья, строительству детских площадок, как с санитарной очисткой и т. д.

Сейчас можно сказать, что результаты подготовки были более чем скромные. Объемные задания по комплексному благоустройству микрорайонов выполнило только отделение железной дороги. Трудно выделить лучшую по благоустройству улицу. Условия соцсоревнования оказались невыполненными. Домов с табличкой «Дом образцового содержания» раз, два — и обчелся. Очень хорошо поработали жители города, поселка Буланаш по санитарной уборке территорий. Много трудовых вахт на их счету. Всем школам определены объекты для шефства. Школа № 1 следит за чистотой на улице Комсомольской, учащиеся школ № 12 и 56 — за улицами Мира, Свободы и так далее. Не раз мы видели, как ученики поддерживают чистоту около памятника на улице Ленина ребята из школы № 12. И как тут не упрекнуть работников горкома ВЛКСМ за забывчивость: их объект шефства — аллея молодых специалистов — запущен.

К 40-летию города в городском парке прошла выставка цветов. Были подремонтированы фасады десятка зданий, остановки автобусов.

ЧИТАТЕЛЬНИЦА Л. Уварцева подметила в подготовке такие недостатки, как плохое состояние дорог и отсутствие яркой, красочной наглядной агитации о городе-юбиляре, о людях — стендов с соцобязательствами, с фотоинформацией о проживающих в городе Почетных гражданах, героях труда. Действительно, намечались разработка эскизов оформления въездов в город, на площади установка стендов и фотовыставок. Но это не удалось сделать, возможно, из-за малых сроков подготовки.

Замечание о дорогах тоже верное. Здесь без помощи предприятий, без настойчивости городского управления коммунального хозяйства не обойтись. Сделали хотя бы частичный, так называемый ямочный ремонт. Получше стало полотно на улицах Уральской, Молодежи, начались работы по улице Технической. Можно лишь посочувствовать водителям рейсовых автобусов и пассажирам, преодолевающим «ямочный рельеф», например, около геологоразведки или при въезде на Буланаш из города. Не смогли нам назвать в горкомхозе срок, к которому отвечающие за дороги лица приведут их в порядок. Не назвали, впрочем, и людей, наказанных за своевольную перекопку дорог, повреждение коммуникаций, за нарушение благоустройства.

Взять улицу Первомайскую в центре города. Она, как пишут в редакцию проживающие на ней тт. Сеначина, Пермякова и другие, была чистая, зеленая. Такой же всем помнится улица Положили здесь водную и тепловую трассы, перекопали, вывернули всю глину, да так и оставили. Осенью 1977 года пустили трактор, он немного разровнял глину. Так все и простояло год. Нынешнее лето было дождливое, глина осклизла, к водоразборным колонкам не подступиться.

Пострадали от «наводнения» жители улиц Станционной, Пушкина, переулка Торгового, потому что кюветы выше полотна дороги были завалены камнем. Обещанного горкомхозом благоустройства, пишет Д. Н. Брусенко, жители ждут три года.

Чтобы привести эти улицы в надлежащий вид, необходимы средства, техника, рабочие. Нужна помощь предприятий. Одному коллективу горкомхоза это не под силу. Даже перечисление видов работ, проводимых горкомхозом, подтверждает это: ремонт дорог, установка уличных светильников, посадка деревьев и кустарников, строительство дорог с твердым покрытием, асфальтовых тротуаров, благоустройство кладбищ, свалок и другое. И, конечно, общее руководство работой коммунальных отделов и домоуправлений. Объем большой, но это не дает оснований для таких «пауз», когда автобусные остановки даже в центре города убираются эпизодически: к праздникам, юбилеям, приезду гостей.

«НАШ город — наша забота» — под таким девизом работают городское коммунальное хозяйство г. Свердловска и многотысячная армия активистов в его микрорайонах. Целые кварталы пяти- и девятиэтажек находятся под хозяйским присмотром жителей. Нередки таблички «Дом образцового порядка». Неплохой пример для других. В городе Артемовском, на Буланаше таких микрорайонов практически нет — лишь отдельные дома. И дело, наверное, не в том, что в крупных городах средств отпускается больше. Многое делается там без денег. Только нужен, как пишут в откликах читатели, в благоустройстве, как и в любом деле, агитатор, потому что с хорошим агитатором можно все сделать».

Такими агитаторами и выступают руководители ЖКО и ДУ, их актив. Но как ведут себя жители? Начальник домоуправления местных Советов Е. П. Борисова рассказала, что на организуемые ею субботники по улице Мира, 6, выходит обычно... 5—7 человек. А в доме проживает около 140 семей.

Тов. Борисова с уважением и похвалой отозвалась о жителях улицы Разведчиков, 2-а, улиц Ленина, 13-б, Заводской, № 36, 38, 40.

Справедлива, думается, критика в адрес жителей частного сектора. Цитируем письмо: «У коммунальных домов хоть работники ЖКО что-то скажут, а у частных кто? Возле дома растет кранива, высятся кучи шлака, песка, кирпичей. Срубы и свалки делают прямо на улице».

Это говорит о слабой работе уличных комитетов. В горисполкоме часто собирают председателей, ежегодно подводятся итоги соцсоревнования уличных комитетов. Недостаток тот, что оно охватывает не всех. Победители почти одни и те же люди — активисты, работающие долгие годы.

...Прошли торжества, но юбилейный год продолжается. Чтобы борьба за образцовый быт не прекратилась со снятием праздничных транспарантов, нужны организаторская работа городского коммунального хозяйства как боевого штаба и, конечно, активность жителей.

А. РАДУНЦЕВА,
зав. отделом писем редакции.

События и даты

На заседании Международной рабочей группы по подготовке Всемирной конференции по проблемам детей принято решение провести конференцию в 1979 году в столице Советского Союза Москве.

За мирное и счастливое будущее для всех детей

— Я счастлива, что эта конференция будет проходить в Москве, — заявила на встрече с журналистами президент Международной демократической федерации женщин Фрида Браун. — Я знаю,— подчеркнула она, —что в Советском Союзе будут созданы наилучшие условия для проведения конференции. Не меньшее значение будет иметь и вся атмосфера вокруг работы конференции.

Членам рабочей группы была предоставлена возможность побывать в различных детских учреждениях: школах, яслях, детских садах. Женщины из разных стран, сказала Фрида Браун, смогли увидеть то, о чем они мечтают, а именно, замечательные условия, существующие в советских школах, детских садах, на содержание которых Советское государство тратит огромные деньги, условия, которые не существуют в других странах. Женщины мира увидят в Советской стране завтрашний день своих детей.

Человечество обязано отдать детям все самое лучшее, чем оно располагает, оно должно обеспечить мирное и счастливое будущее для всех детей, говорится в Коммюнике Международного Комитета по проведению десятилетия ООН в поддержку женщин. С этим согласится каждый. Ведь наше будущее, будущее всей земли—это дети, и от того, какую жизнь мы им обеспечим, как их воспитаем, зависит и будущее нашей планеты. Сознавая важность решения этой задачи, Генеральная Ассамблея ООН провозгласила 1979 год Международным годом ребенка. И конференция, которая состоится в Москве, станет одним из его главных событий.

Важнейшим вопросом конференции будет вопрос о мире,—подчеркнула Фрида Браун, — ибо пока еще нет ни одного ребенка на земле, которому можно гарантировать, что он вырастет в условиях мира. Гонка вооружений сегодня ежегодно отнимает у детей 380 миллиардов долларов. Если бы эти средства можно было направить на подготовку учителей, строительство школ, детских садов, больниц и т. д., то тогда можно было бы решить миллионы проблем.

Можно не сомневаться, что конференция в Москве, в работе которой примут участие женщины Востока и Запада, социалистических, капиталистических и развивающихся стран, поможет понять многим, какую ужасную участь готовят для детей те, кто развязывает гонку вооружений и готовится ввергнуть человечество в пучину ракетно-ядерной войны.

Задача конференции состоит также в том, чтобы показать, что забота о детях должна стать неотъемлемым пунктом любых перспективных социальных программ.

Н. ГОРЕВА.
(АПН).

Люди скромных профессий

Всегда порядок на участке около железнодорожного переезда у автобусной остановки «Промкомбинат». Чисто подметено, побелена изгородь. Летом и осенью привлекают внимание яркие цветы. Хозяйка здесь Анна Кузьмовна Кривых, заслуженный ветеран труда Егоршинской дистанции пути. Скромная и очень трудолюбивая женщина награждена орденом «Знак Почета».

Фото Н. ТЕЛЬТЕВСКОЙ.

ИЗ НАШЕЙ ПОЧТЫ

КТО ХОЗЯИН?

Хотелось бы знать, есть ли хозяин дороги по улице Станционной? Никто за этой дорогой не следит. Движение грузового и легкового транспорта напротив перекидного моста напоминает испытания автомобилей на прочность на специальном полигоне. А надо-то здесь всего несколько машин породы или щебня, чтобы засыпать ямы.

Построили от моста пешеходную дорожку, затем испортили. Неплохо бы наказать виновника, заставить срочно отремонтировать.

Мы, жители переулка Гоголя, с опаской смотрим, как ныряют в котлован машины, и думаем: хоть бы не случилось аварии.

С. ШАРАПОВ.

Навстречу Олимпиаде-80

МАРКИ ОЛИМПИАДЫ

В филателии очень популярны марки на спортивные темы. Их поручают делать, как правило, лучшим художникам-миниатюристам. В последнее время в их числе все чаще повторяется имя Николая Литвинова.

Литвинов — известный плакатист. Его работы отличаются изящной четкостью рисунка и ярким сочетанием цветов. Всего три года он работает в филателии. За это время появилось уже свыше 20 его марок. Он неоднократный победитель конкурсов на лучшую марку года. Быть может, поэтому ему предложили сделать серию марок с изображением всех олимпийских видов спорта, посвященную московской Олимпиаде 1980 года.

— Я с удовольствием принял это предложение, — говорит художник. — Отлично понимаю, какой нелегкий труд мне предстоит. Филателисты очень внимательный народ. Их может увлечь удачно схваченный образ, но в то же время они будут дотошно исследовать форму генеральских эполет или количество плавников у рыбы. Поэтому прежде чем взяться за кисть, я немало времени провел в спортивных залах, наблюдая за движениями атлетов, присматриваясь к их облику.

Литвинов долго размышлял, в каком плане лучше решить олимпийскую серию. Сперва он намеревался обратиться к истокам олимпийского спорта — так появились эскизы с силуэтами копьеносцев и борцов, красные на черном фоне, как на греческих вазах. Но потом он подумал, что Олимпийские игры — это не только Древняя Греция, но и сегодняшние Мехико, Мюнхен, Монреаль, а в недалеком будущем Москва. Значит, рисунки не могут быть связаны с одной старинной. И в то же время на них должны угадываться атлеты всех стран и эпох — носители олимпийского движения.

— Мне очень хотелось показать проходящее через века стремление человека к совершенству тела и духа,—продолжает Литвинов. — Отсюда замедленная, лепная пластика рисунков, их сходство с барельефом. Впрочем, белая лепка фигур имеет еще одну, прозаическую цель. В большой серии, где предстанут все виды спорта, неизбежно совпадение случайно выбранного цвета и формы какой-нибудь команды. Поэтому я решил придать фигурам атлетов скульптурную отрешенность. В результате ярче выглядит красочный фон марок. Они будут выходить сериями по пять штук в каждый предолимпийский год. Цена каждой марки «двойная», например «14 плюс 2 копейки» или «10 плюс 5 копеек». Второй номинал —это отчисление в фонд Оргкомитета Олимпиады.

А. ЯКОВЛЕВ.
(АПН).

ОТ ВСЕЙ ДУШИ

Коллектив Артемовского узла связи сердечно поздравляет ветерана труда, главного бухгалтера узла связи ПОНОМАРЕВУ ВАЛЕНТИНУ АНДРЕЕВНУ с 50-летием! Желаем крепкого здоровья, счастья, долгих лет жизни, успехов в трудовой деятельности.

ТВ

СРЕДА, 4 октября
«Восток»

8.00 Москва. «Время». 8.35 Утренняя гимнастика. 8.55 «Один за всех, все за одного». 9.40 «Пуск». Многосерийный художественный телефильм. 1-я серия. 10.45 «Клуб кинопутешествий». 14.00 Программа документальных фильмов. 15.10 «Страницы истории». Ленинский план ГОЭЛРО. 15.40 «Поэзия». 16.10 «Радужный день». Фильм-концерт. 16.30 «Жизнь науки». 17.00 «Отзовитесь, горнисты!». 17.30 Новости. 17.45 «В каждом рисунке—солнце». 18.00 Выступление художественной самодеятельности Волжского автомобильного завода. 18.30 Премьера документального фильма «Основной Закон великой страны». 19.20 Премьера многосерийного художественного телефильма «Пуск». 2-я серия. 20.30 «Время». 21.00 «Рассказы о театре». «Творчество молодых». 22.20 Поет вокально - инструментальный ансамбль «Ялла». 22.45 Новости.

Вторая программа

10.00 Москва. Программа передач. 10.10 «Мамина школа». 10.40 и 11.40 Басни И. А. Крылова. 5-й класс. 11.10 и 13.10 Учащимся ПТУ. Русский язык. 12.10 Немецкий язык. 12.40 и 13.40 История. 7-й класс. 14.10 Студентам-заочникам. Физика. III курс. 15.25 Предмет и метод политической экономии. 16.15 Драматургия и театр. А. Н. Островский. «Гроза». 17.00 «Наша биография. Год 1926-й». 18.00 Программа научно-популярных фильмов. 18.45 «Учение с увлечением. Садимся за уроки». 19.00 Новости. 19.15 «На охране мирного труда». 19.30 «Нежность». Фильм Свердловского телевидения. 19.50 «Слово о Нечерноземье». 20.05 Реклама. 20.15 Для вас, малыши! 20.30 Москва. «Время». 21.00 Свердловск. «Клятва Гиппократа». Художественный фильм. 22.30 Новости. 22.45 Журнал «Литературные грани».

ЧЕТВЕРГ, 5 октября
«Восток»

8.00 Москва. «Время». 8.35 Утренняя гимнастика. 8.55 «Отзовитесь, горнисты!». 9.25 Концерт. 9.45 «Пуск». 2-я серия. 10.50 «Человек на земле». Документальный фильм. 14.00 Программа документальных фильмов к Дню Конституции СССР. 14.55 XV Всесоюзная спартакиада школьников. 15.40 «Производственное объединение Электроизолит». Очерк о трудовом коллективе. 16.10 «Русская речь». 16.40 Концертный зал телестудии «Орленок». 17.30 Новости. 17.45 «Ленинский университет миллионов. Школа партийных кадров». 18.15 «Молдавские эскизы». Фильм-концерт. 18.45 «Решения июльского (1978 г.) Пленума ЦК КПСС — в жизнь». 19.00 Премьера документального телефильма «К высоким широтам». 19.25 Премьера многосерийного художественного телефильма «Пуск» 3-я серия. 20.30 «Время». 21.00 «Документальный экран». 22.25 И.-С. Бах. Бранденбургский концерт № 6. 22.45 Новости.

Вторая программа

10.00 Москва. Программа передач. 10.10 «Шахматная школа». 10.40 и 11.45 Зоология. 7-й класс. 11.05 и 13.00 «У древнего Каспия». Научно - популярный фильм. 11.15 и 13.10 Учащимся ПТУ. III курс. 12.10 и 19.30 Говорите по-испански. 12.40 и 13.40 Музыка. 3-й класс. 14.00, 18.35 «Электроника — сельскому хозяйству». Научно-популярный фильм. 14.10 Студентам - заочникам. Высшая математика. II курс. 15.25 Предмет научного коммунизма. 16.15 «Премия». Художественный фильм (с субтитрами). 17.40 «Рассказы о декабристах». 18.45 «Учение с увлечением. Садимся за уроки». 19.00 Поступающим в вузы. Математика. Действительные числа. 20.00 Свердловск. Новости. 20.15 Для вас, малыши! 20.30 Москва. «Время». 21.00 Свердловск. «Оглянись — найдешь друзей». Художественный телефильм. 22.20 Новости. 22.35 Играет Московский оркестр камерной музыки.

ПЯТНИЦА, 6 октября
«Восток»

8.00 Москва. «Время». 8.35 Утренняя гимнастика. 8.55 Концертный зал телестудии «Орленок». 9.45 «Пуск». 3-я серия. 10.50 «Адреса молодых». 14.00 «По Сибири и Дальнему Востоку». 14.55 «Шахматная школа». 15.25 Основы Советского государства и права. 15.55 Песни В. Захарова. 16.30 «Москва и москвичи». 17.00 «Поезда о детстве». 17.30 Новости. 17.45 Программа телевидения Германской Демократической Республики, посвященная 29-й годовщине ГДР. 19.15 Концерт. 20.30 «Время». 21.00 «Наш адрес — Советский Союз». 22.25 Новости.

Вторая программа

10.00 Москва. Программа передач. 10.10 и 17.15 Программа научно-популярных фильмов. 10.40 и 11.40 Природоведение. 2-й класс. 11.00 и 12.00 «Серебряная ферма». Научно - популярный фильм. 11.10 и 13.10 Учащимся ПТУ. III курс. Общая биология. 12.10 «АБВГДейка». 12.40 и 13.40 Природоведение. 3-й класс. 13.00, 14.00 и 17.45 Песенный календарь. 14.10 Студентам-заочникам. Высшая математика. I курс. 15.25 Советское право. Основы советского административного права. 16.15 Экран—врачу. 17.55 Образ коммуниста в советской литературе. 18.45 «Учение с увлечением. Садимся за уроки». 19.00 Свердловск. Новости. 19.15 Завтра—День Конституции СССР. «Народовластие». 19.45 Играет лауреат Всероссийского конкурса музыкантов-исполнителей Т. Вольская. 20.15 Для вас, малыши! 20.30 Москва. «Время». 21.00 Свердловск. «Дарю небо и землю». Спектакль. 23.15 Реклама. 23.30 Москва. «Доверие». Художественный фильм. 1-я и 2-я серии.

Редактор
П. И. МАЛЫШЕВ.

АДРЕС РЕДАКЦИИ: 623750, г. Артемовский, ул. Физкультурников, 12-а. ТЕЛЕФОНЫ: через городскую станцию – редактор 1-117, зам. редактора 0-42, ответственный секретарь 1-90, экон. отдел 0-78, отдел писем и бухгалтер 3-87; через трест—2-49 (редактор—один звонок, экономический отдел—два звонка).

Индекс 57405 Объем 1 печ. л. Артемовская типография, 623750, г. Артемовский, ул. Гагарина, 19. Зак. 5902, тир. 16189

ПРОЛЕТАРИИ ВСЕХ СТРАН, СОЕДИНЯЙТЕСЬ!

Артемовский рабочий

Орган Артемовского городского комитета КПСС и городского Совета народных депутатов Свердловской области

Газета основана в 1930 году | № 119 (6983) | ЧЕТВЕРГ, 5 октября 1978 года | Газета выходит три раза в неделю: вторник, четверг, суббота | Цена 2 коп.

Годовщине Конституции СССР—ударный труд!

Обязательства выполнены

Коллектив совхоза «Покровский» в прошлом году принимал обязательство — завершить план трех лет пятилетки к годовщине Конституции. 15 сентября покровчане рапортовали о том, что обязательства выполнены на 20 дней раньше. К этому дню совхоз продал государству 73 миллиона яиц. А сейчас сверх плана продано уже 2 миллиона 114 тысяч штук.

Еще раньше выполнен трехгодовой план по продаже молока — 1 августа. Задание по продаже мяса покровчане выполнили 1 сентября.

Рекордная смена

Комбайнеры совхоза «Лебедкинский» увеличивают темпы жатвы. 3 октября Алексей Григорьевич Свалов достиг рекордной в этом сезоне выработки. Комбайном «Нива» он намолотил за день 420 центнеров зерна. 340 центнеров собрал на комбайне СК-4 Владимир Анатольевич Лебедкин.

П. МИРОНОВ.

На вахте — комсомольцы

Две смены в шлакоблочном цехе Артемовского сельского строительного комбината возглавляют комсомольцы В. Бочнина и Т. Митрохова. Коллективы, которыми руководят молодые мастера, с честью рапортовали о выполнении обязательств, взятых к годовщине Конституции СССР. Умелое руководство, использование нераскрытых резервов позволили добиться выпуска дополнительной продукции. Для сельских строек изготовлено в обеих сменах более 300 тысяч шлакоблоков.

Графу обязательств с пометкой «выполнено» заполнила бригада комсомольца Н. Костромина из цеха крупных блоков. Годовое задание завершено 1 октября. Ежесменно с бригадного конвейера сходит по двадцать кубометров готовой продукции. Работая в таком ритме, бетонщики к Дню Конституции рассчитывают выпустить дополнительной продукции в объеме ста одиннадцати кубометров.

Ф. ЮРЬЕВ.

Пресс-центр горкома КПСС сообщает:

(Данные на 4 октября)

Хлеба скошены с 12496 гектаров (62,6 процента), обмолочены с 8156 гектаров (40,8 процента). Заложено зеленой массы на силос 78 процентов, заготовлено кормов искусственной сушки 94 процента, вспахано зяби 28 процентов, засыпано семян 43 процента.

Обмолочено зерновых в совхозах: «Красногвардейский» — 56 процентов, «Артемовский» — 51, «Покровский» — 42, «Егоршинский» — 41, «Лебедкинский» — 35 и «Мироновский» — 31 процент.

Государству сдано 3544 тонны зерна, или 130 процентов к твердому плану и 59 процентов к заданию.

ЗАВЕРШИТЬ УБОРКУ УРОЖАЯ В БЛИЖАЙШИЕ СРОКИ!

На 4 октября в совхозах района стоит на корню и лежит в валках 11 тысяч гектаров зерновых и зернобобовых культур. В совхозе «Мироновский» предстоит еще убрать 23 гектара картофеля, да в целом по району не убрано 100 гектаров корнеплодов. Обстановка с уборкой урожая в совхозах с каждым днем осложняется.

При обильных осадках быстро прорастает зерно в валках, при сильных утренних заморозках влажные валки примерзают к почве. Переспел овес, и через неделю-другую убирать его будет бессмысленно — зерно осыпается.

Снова, как и прежде, перед тружениками села и коллективами шефствующих предприятий города стоит задача постоянно изыскивать приемлемые на местах формы и методы уборки при любой погоде. Следует строго придерживаться установок совместного заседания бюро обкома КПСС и исполкома областного Совета и принять решительные меры по усилению темпов и завершению уборки урожая в самые ближайшие дни.

Что и говорить, погода скверная, но нельзя все наши беды валить только на плохие климатические условия. Ежедневно в совхозах простаивает по независящим от погоды условиям минимум 10 комбайнов. Стоят агрегаты из-за поломок, отсутствия приводных ремней. 3 октября из-за мелких поломок в совхозе «Артемовский» не работали 4 комбайна, а вчера с утра на поле не вышло уже 7 комбайнов. Простаивают комбайны и в других хозяйствах.

На сегодняшний день в совхозах района заложено зеленой массы на силос всего 78 процентов. Трудности с уборкой зерновых в какой-то мере отодвинули на второй план заготовку кормов. Правомерно ли это?

В эти дни хлеборобы должны уделить особое внимание засыпке семян, так как без хороших семян нельзя будет рассчитывать на будущий урожай. Первые пробы семенных партий в лаборатории дают пока низкие результаты по жизнеспособности семян.

НА ДВОРЕ ОКТЯБРЬ. НАЧИНАЮТСЯ СНЕГОПАДЫ. ХЛЕБА В ОПАСНОСТИ. МЕХАНИЗАТОРЫ, ВСЕ УЧАСТНИКИ УБОРОЧНОЙ СТРАДЫ! ОТ ВАШЕГО ДОБРОСОВЕСТНОГО ТРУДА ЗАВИСИТ СУДЬБА УРОЖАЯ.

Хроника партийной жизни

УЧАТСЯ ПАРТГРУПОРГИ

В шахтоуправлении «Егоршинское» в прошлом году была впервые создана школа партгрупорга. Руководители партгрупп и секретари цеховых парторганизаций изучали практику партийной работы, передовой опыт, решали текущие вопросы. По словам секретаря парткома шахтоуправления А. А. Коробицына, учеба оказала положительное влияние на уровень руководства партгруппами и цеховыми парторганизациями.

В нынешнем году решено продолжить эту форму учебы. 2 октября состоялось первое занятие.

ВПЕРЕДИ КОММУНИСТЫ

В очень трудных условиях идут нынче уборка урожая и заготовка кормов. И там, где всего труднее, впереди коммунисты.

Более половины коммунистов партийной организации совхоза «Егоршинский» заняты в уборочной страде. Члены партии объединены во временные партийные группы, все уборочно-транспортные отряды возглавляют коммунисты. Досрочно выполнил задание по заготовке сенажа уборочно-транспортный отряд под руководством Дмитрия Меркурьевича Дерябина (партгрупорг В. А. Никифоров). показывает пример на уборке зерновых отряд, возглавляемый ветераном труда Екимом Федоровичем Скутиным, на заготовке сена первенство держит отряд, руководимый секретарем парторганизации Анатолием Семеновичем Зыряновым. Среди передовиков уборочной страды комбайнер Евгений Никифорович Свалов, тракторист Александр Иванович Устинов и другие коммунисты.

ЗАБОТЯСЬ О РОСТЕ РЯДОВ

Рост рядов партийных организаций всегда остается одной из важных задач. В последнее время этим все более активно занимаются низовые партийные звенья.

Цеховая парторганизация птицефабрики совхоза «Красногвардейский», возглавляемая Тамарой Ивановной Панариной, вопросы приема в партию всегда держит в центре внимания. В минувшем отчетном периоде коммунистами стали два человека, один был принят кандидатом в члены КПСС. Сейчас ведется индивидуальная работа еще с несколькими передовыми работниками.

2 ОКТЯБРЯ НАЧАЛИСЬ ЗАНЯТИЯ В СИСТЕМЕ ПОЛИТИЧЕСКОГО И ЭКОНОМИЧЕСКОГО ОБРАЗОВАНИЯ.

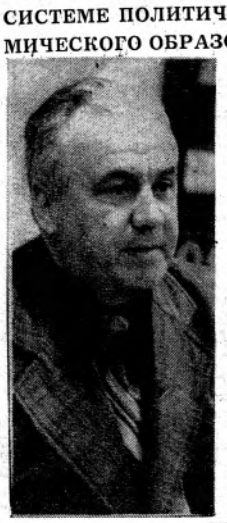

Всегда испытываешь приятное чувство, когда идешь на занятия в шахтоуправление «Егоршинское». Отличные аудитории, грамотные пропагандисты, строгий распорядок от звонка до звонка.

17 различных школ и семинаров создано на предприятии в новом учебном году, не считая комсомольских форм обучения. В большинстве из них будут изучаться самые актуальные вопросы политики и экономики на современном этапе.

Партком шахтоуправления, методический совет провели большую подготовительную работу по комплектованию школ и семинаров, обеспечению их наглядными и техническими средствами, подбору пропагандистов. Занятия будут вести ведущие специалисты, руководители, имеющие в основном опыт пропагандистской работы. В их числе главный инженер шахтоуправления Л. Б. Бейлин, заместитель начальника отдела организации труда и заработной платы Г. В. Горинов, начальник планово-экономического отдела К. А. Паршукова, главный механик В. М. Кочкин и другие.

2 октября аудитории учебно-курсового комбината заполнили слушатели: руководители участков, мастера, бригадиры, рабочие. Все они в первый день занятий изучали решения июльского (1978 года) Пленума ЦК КПСС по вопросам сельского хозяйства. На следующем занятии состоятся собеседования по пройденной теме.

В. ВАСИЛЬЕВ.

НА СНИМКАХ: занятия в семинаре «Инженерный труд в социалистическом обществе» ведет пропагандист К. М. Максимов. Фот. Н. ТЕЛЬТЕВСКОЙ.

ЗАВЕТАМ ЛЕНИНА ВЕРНЫ

БЮРО ЦК ВЛКСМ ПРИНЯЛО ПОСТАНОВЛЕНИЕ «О ВСЕСОЮЗНОМ КОМСОМОЛЬСКОМ СОБРАНИИ «ЗАВЕТАМ ЛЕНИНА ВЕРНЫ», ПОСВЯЩЕННОМ 60-ЛЕТИЮ ВЛКСМ», КОТОРОЕ ПРОЙДЕТ С 18 ПО 25 ОКТЯБРЯ 1978 ГОДА ВО ВСЕХ КОМСОМОЛЬСКИХ ОРГАНИЗАЦИЯХ СТРАНЫ.

Всесоюзное комсомольское собрание проводится в соответствии с решением XVIII съезда ВЛКСМ. В постановлении подчеркивается, что комитеты комсомола должны использовать подготовку и проведение Всесоюзного комсомольского собрания для пропаганды славной истории Ленинского комсомола, деятельность которого все эти годы заботливо направляет Коммунистическая партия, для усиления коммунистического воспитания молодежи, развития ее трудовой и общественно-политической активности, для дальнейшего организационно - политического укрепления ВЛКСМ.

Всесоюзное комсомольское собрание должно стать коллективным отчетом комсомольских организаций, комсомольцев и молодежи перед партией и народом о выполнении ленинского завета «Учиться коммунизму», рапортом об успехах в труде, учебе, воинской службе в честь юбилея комсомола.

Проанализировать участие каждой комсомольской организации, юношей и девушек во всенародной борьбе за претворение в жизнь исторических решений XXV съезда КПСС, в реализации задач, выдвинутых в Приветствии ЦК КПСС XVIII съезду ВЛКСМ, речи Генерального секретаря ЦК КПСС, Председателя Президиума Верховного Совета СССР товарища Л. И. Брежнева, решений XVIII съезда ВЛКСМ. Бюро ЦК ВЛКСМ рекомендует подвести итоги Всесоюзной ударной вахты в честь 60-летия ВЛКСМ, отметить победителей. Наметить меры по успешному завершению планов и обязательств третьего года десятой пятилетки, активному участию комсомольских организаций в реализации экономической стратегии партии.

Подготовку и проведение собрания широко использовать для дальнейшего усиления воспитательной работы комсомольских организаций на примере жизни и деятельности В. И. Ленина, революционных, боевых и трудовых традициях Коммунистической партии, советского народа, Ленинского комсомола.

Обсудить деятельность комсомольских организаций по идейно-политическому, трудовому и нравственному воспитанию юношей и девушек, всестороннему и гармоничному развитию каждого молодого человека.

Всесоюзное комсомольское собрание, говорится в постановлении, должно способствовать дальнейшему организационно-политическому укреплению первичных, цеховых организаций, комсомольских групп, совершенствованию форм и методов их деятельности, развитию критики и самокритики, творческой инициативы и активности комсомольцев и молодежи.

Бюро ЦК ВЛКСМ обязало комитеты комсомола обеспечить проведение Всесоюзного комсомольского собрания на высоком организационном и политическом уровне, не допускать проявлений парадности и шумихи.

Собрание рекомендуется проводить в нерабочее время, открытым, массовым, с широким привлечением несоюзной молодежи, приглашением ветеранов партии и комсомола, представителей всех комсомольских поколений, героев и передовиков труда, наставников молодежи. Особую значимость собранию придаст участие в нем партийных и советских работников, хозяйственных руководителей, делегатов XXV съезда КПСС, XVIII съезда ВЛКСМ, торжественный прием в ряды ВЛКСМ лучших молодых рабочих, колхозников, воинов, учащихся.

Всесоюзному комсомольскому собранию должны предшествовать общественно - политические чтения, посвященные 60-летию ВЛКСМ, встречи с ветеранами революции, партии, Ленинского комсомола, лектории, просмотры кинохроники, вечера трудовой славы, рабочих династий и поколений.

Бюро ЦК ВЛКСМ обратило внимание на пропагандистское обеспечение собрания. В этих целях широко использовать возможности средств массовой информации и пропаганды, наглядной агитации. В комсомольских организациях оформить стенды, фотовыставки, тематические экспозиции по истории ВЛКСМ, своих организаций, о роли молодежи в делах коллектива.

Комитетам комсомола рассмотреть вопросы подготовки к собранию, разработать графики его проведения, внимательно и своевременно проанализировать критические замечания, предложения участников собраний, принять меры к их выполнению.

ЦК ВЛКСМ выражает твердую уверенность в том, что Всесоюзное комсомольское собрание с новой силой продемонстрирует верность комсомола, всей советской молодежи делу родной Коммунистической партии, монолитную сплоченность вокруг ленинского Центрального Комитета КПСС во главе с Генеральным секретарем ЦК КПСС, Председателем Президиума Верховного Совета СССР товарищем Л. И. Брежневым, готовность молодого поколения к новым подвигам во имя Родины.

ВОСПИТАНИЮ—КОМПЛЕКСНЫЙ ПОДХОД

Состоявшийся в сентябре пленум городского комитета партии рассмотрел вопрос «О задачах городской партийной организации по осуществлению комплексного подхода к вопросам идейно-воспитательной работы в свете решений XXV съезда КПСС».

Учитывая большую важность, актуальность и многогранность этого вопроса, редакция решила продолжить его обсуждение на страницах «Артемовского рабочего». В этих целях открывается рубрика «Мнения, суждения, предложения».

Приглашаем вас, дорогие читатели, к разговору, ждем ваших писем.

Сегодня слово—И. В. САПОЖНИКОВУ, председателю Буланашского поссовета, члену исполкома горсовета, члену горкома КПСС.

Мнения, суждения, предложения

ВСЕМ АРСЕНАЛОМ СРЕДСТВ

Быстрыми темпами растет материальное благосостояние советских людей и увеличивается общественное богатство страны.

Так, только за последние пять лет сумма вкладов в сберегательные кассы нашего района увеличилась на 13 миллионов 642 тысячи рублей, а остаток вкладов достиг 30 миллионов рублей. Количество вкладчиков превысило 41 тысячу человек. Если в 1976 году у артемовцев имелось 1213 легковых автомобилей, то в 1978 году их насчитывается уже 1763 и 8763 мотоцикла. Сейчас почти каждая семья имеет телевизор и холодильник. Наличие стиральных машин за последние годы возросло в 3, а электропылесосов — в 4 раза. Наряду с повышением обеспеченности жильем (в п. Буланаш по государственному фонду она составляет 9,7 квадратных метра на человека) постоянно возрастает его комфортабельность. У нас имеется все необходимое для обеспечения культурной, высокопроизводительной и содержательной деятельности каждого человека.

Многие тысячи буланашцев добросовестно трудятся на производстве, активно участвуют в общественной жизни, занимаются воспитанием детей и правильно используют все возрастающий бюджет свободного времени.

Тем не менее определенная часть жителей ведет образ жизни, не соответствующий нашей морали. Среди них немало подростков, а также школьников. Эта часть населения в процентном отношении не такая уж и большая, но доставляет много беспокойств массе людей и является источником правонарушений и преступности, мещанства и пьянства.

Сложившаяся и вполне оправдавшая себя система воспитательной работы у нас воздействует на основную массу людей. Эта система укоренилась и работает, можно сказать, автоматически, в массовом порядке. Для ее обеспечения планируются и выделяются силы и средства. А вот для работы с людьми, у которых низкий уровень образования и культуры, имеются дурные склонности, отрицательные привычки, недалекий кругозор в оценке жизненных явлений, у партийных, советских, профсоюзных, комсомольских и других общественных организаций не хватает времени.

Эти люди, как правило, мало посещают культурно-просветительные учреждения, не учатся, не являются депутатами или активистами профсоюзных и других общественных организаций. Учащиеся из таких семей, как правило, плохо занимаются в школе.

Поэтому вполне понятно, что воспитанию этой части граждан (семей) нужно уделять не меньшее, а большее внимание. В работе с ними следует применять преимущественно не массовые, а индивидуальные формы воспитания. А при проведении массовых мероприятий, при разработке их форм учитывать психологию этих людей, их нравственное восприятие. Думается, что такой человек должен выделять большее количество времени для труда в домашнем хозяйстве, коллективном саду, огороде. Ведь не секрет, что многие из этой категории граждан, имея массу свободного времени, действительно не знают, чем себя занять. В результате во дворах многоэтажных домов постоянно видишь сидящих людей вообще без дела, а иногда и пьянствующих картежников. Найти этим людям дело, привлечь их к использованию свободного времени в полезных для общества целях должны те, кому это положено по службе. Этим же должны заниматься, причем кропотливо, настойчиво партийные, советские профсоюзные, комсомольские работники и администрация предприятий и организаций в лице руководителей всех звеньев.

Первостепенную роль в воспитательной работе с населением должны играть школы, педагоги, классные руководители. Кому, как не им, в первую очередь знать положение в семье, ее моральный климат, условия жизни ребенка. И не только знать, а принимать все меры для оздоровления обстановки в семье, так как именно из нее берет начало большинство бед. От классного руководителя должна исходить инициатива в работе с семьями, подключение к этой работе администрации школы, а через нее всего арсенала средств промышленных предприятий других организаций и общественности.

А ведь как получается на самом деле? Во-первых, классные руководители работают с семьями крайне недостаточно; во-вторых, администрация школ слабо привлекает шефствующие предприятия к этой работе; в-третьих, руководители производственных коллективов работают в этой области просто неудовлетворительно. Школа, на мой взгляд, должна стать центром воспитательной работы в своем микрорайоне.

По мнению исполкома поссовета, необходимо:

создать специальную комиссию на самом высоком уровне, которая оценила бы воспитательную работу и, самое главное, разработала четкие рекомендации по работе с так называемыми «трудными» семьями;

добиваться изоляции от общества лиц, потерявших человеческий облик и вредно влияющих на окружающих;

усилить нравственное воспитание граждан, формирование у них обычаев, моральных устоев, благоприятных для общества навыков;

органам милиции активизировать борьбу с тунеядством, пьянством и хулиганством.

Настала пора на предприятиях не только общественным организациям, но и администрации иметь специального работника по идеологическим вопросам на уровне заместителя руководителя предприятия, так как всем известно, что абсолютное большинство сил и средств сосредоточено именно в руках администрации, а руководство идеологической работой на общественных началах далеко не всегда эффективно.

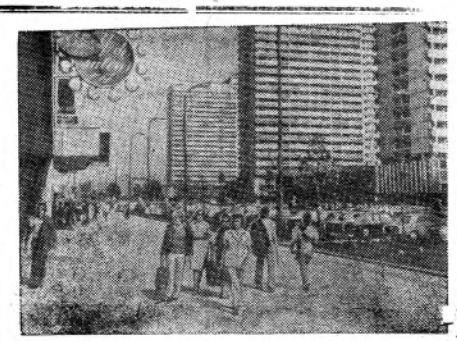

7 октября—29 годовщина со дня образования Германской Демократической Республики

Провозглашение ГДР — первого на немецкой земле рабоче-крестьянского государства, — ставшее возможным в результате победы Советской Армии, антигитлеровской коалиции над германским фашизмом, положило начало историческому повороту в судьбах немецкого народа, в истории всей Европы. Преодолев тяжелое наследие преступной политики империализма и фашизма, трудящиеся ГДР под руководством СЕПГ осуществили глубокие революционные преобразования и, опираясь на всестороннюю поддержку братских стран, добились выдающихся успехов в развитии экономики, науки и культуры, в укреплении своего социалистического отечества.

Сегодня ГДР — сильное и процветающее государство, пользующееся, по словам Л. И. Брежнева, «яркую и убедительную картину здорового, бурно растущего, динамичного социалистического общества». Республика стала одним из прочных звеньев могучего социалистического содружества и уверенно идет по пути строительства развитого социализма. В ГДР успешно реализуются программные решения СЕПГ, планы партии на новое пятилетие, направленные на дальнейшее развитие народного хозяйства, повышение жизненного уровня трудящихся.

ГДР активно участвует в реализации Комплексной программы социалистической экономической интеграции государств — членов СЭВ, в деятельности Организации Варшавского Договора. Весом вклад республики — активного и авторитетного участника международной жизни — в совместную борьбу социалистических стран за развитие и углубление процесса разрядки напряженности, за прочный мир и международную безопасность.

Столица ГДР Берлин. Улица современных новостроек Лейпцигер Штрассе (на верхнем снимке).

Берлинский завод «Штудиотехник» изготовляет установки промышленного телевидения для братских стран — партнеров республики по социалистической экономической интеграции.

На нижнем снимке: в цехе завода.

Фото АДН—ТАСС.

ГОДОВЩИНЕ КОНСТИТУЦИИ — УДАРНЫЙ ТРУД!

Коллектив цеха «Новинка» Артемовского городского производственного управления бытового обслуживания населения небольшой, в нем нет и двадцати человек. Руководит им Мария Андреевна Беспамятных. Цех уже рапортовал о досрочном завершении плана трех лет пятилетки. Отличный трудовой подарок к годовщине Конституции СССР! Сверх плана за этот год реализовано продукции на 5 тысяч рублей.

НА СНИМКЕ: коллектив цеха «Новинка».

Фото Н. ТЕЛЬТЕВСКОЙ.

Проверяем подготовку к зиме

Условия нынешней осени заставляли животноводов поторопиться с переводом скота на стойловое содержание. Уже в начале сентября на фермах района начали падать удои в связи с сырой и прохладной погодой. Появилась необходимость переводить животных в помещения, ставить их на полный зимний рацион.

Рейд печати

ОСЕННИЙ ЭКЗАМЕН

Однако далеко не все коллективы животноводов подготовились к зиме основательно. Наоборот, некоторые фермы летом совершенно не приводились в порядок. Например, к корпусам Родниковской и Мироновской ферм трудно пробраться даже в сапогах. Здесь не отремонтированы и не очищены загоны. То же самое можно увидеть на Налимовской, Шогринской, Лисавской фермах совхоза «Егоршинский». Создается впечатление, что совхоз «Егоршинский» — основной производитель молока в районе — совсем не готовился к зиме. Ни один из корпусов не побелен, не отремонтированы полы, кормушки, двери. В помещениях для приемки молока и для мойки посуды нет никакого порядка. Словом, санитарное состояние молочнотоварных ферм совхоза «Егоршинский» не оставляет никаких надежд на качество молока. Доярки не проходят своевременно медицинский осмотр. Когда в совхозе работала районная комиссия, оказалось, что ни на одной из пяти ферм работники не прошли медицинский осмотр, причем в журналы учета медосмотров не велись. Зооветспециалисты совхоза не учат персонал санитарным правилам.

Трудно разобраться и в порядке отправки молока: время отправки в накладных не указывается. Хотя этот совхоз имеет централизованную молочную лабораторию, молоко из Налимовского и Лисавского отделений часто поступает на гормолокозавод без анализа.

Все это, разумеется, сказывается на качестве продукции. Первым сортом идет лишь третья часть сдаваемого совхозом молока. Резко снижаются и районные показатели, потому что совхоз «Егоршинский» производит 54—55 процентов всего количества молока в районе. И хотя другие хозяйства добиваются высокого качества, за девять месяцев нынешнего года всего 46,8 процента количества молока в районе прошло первым сортом.

Борьба за чистоту и культуру производства дает в некоторых хозяйствах хорошие результаты. В этом убедились работники Мироновской молочнотоварной фермы. Еще в августе они сдали в основном молоко второго сорта, а в сентябре выпустили уже 96,3 процента своей продукции первым сортом. Накануне осени специалисты провели совещание с работниками ферм. Животноводы навели порядок в помещениях, запаслись дезинфицирующими и фильтрующими средствами. Прошел месяц — и доярки, скотники убедились в том, что от чистоты и культуры труда зависят и качество молока, и уровень зарплаты.

В третьем квартале этого года 90 процентов молока с Новодеревенской фермы совхоза «Покровский» принято по первому сорту. В этом хозяйстве знают секреты высокого качества. Здесь регулярно проводятся, например, санитарные дни, молоко от каждой группы коров исследуется на чистоту. Это помогает вовремя избавляться от причин низкосортности.

Впереди — самый трудный для животноводов период года. И сейчас в короткое время нужно подготовиться к этому периоду, добиться того, чтобы с ферм на пищевые предприятия поступало больше высококачественной продукции. Истоки качества прежде всего — в высокой культуре труда.

Т. СЕРЕБРЕННИКОВА, инспектор по заготовкам и качеству сельхозпродукции; Л. ЛЯНДУСОВА, главный врач ветстанции; Г. РЕДЬКИНА, врач санэпидстанции; В. БАСОВА, бактериолог гормолокозавода.

Ярхамутдин Бадритдинович Курбанов работает бригадиром в железобетонном цехе завода ЖБИ объединения «Вахрушевуголь». Он освоил профессии бетонщика, арматурщика-бетонщика...

Передовой бригадир неоднократно получал знаки «Победитель социалистического соревнования». Хороший организатор, Ярхамутдин Бадритдинович всегда умело организует дежурство своей бригады в добровольной народной дружине. За достигнутые успехи Курбанов награжден медалью «За трудовое отличие».

НА СНИМКЕ: Я. Б. Курбанов.

Фото Н. ТЕЛЬТЕВСКОЙ.

Смотр эффективности и качества

КАК САМОЧУВСТВИЕ, РАБОЧИЙ?

Производительность труда не в последнюю очередь зависит от условий на каждом рабочем месте. Если в цехе холодно, трудно показать образцы творческого и результативного труда.

В локомотивном депо часто проводятся рейды «Комсомольского прожектора» с целью проверки условий работы, техники безопасности, производственной эстетики. Такой рейд состоялся недавно в связи с подготовкой к зиме. Участники рейда обнаружили немало недостатков. Но особенно их обескуражило то, что многие из этих недостатков уже неоднократно критиковались в листках «Комсомольского прожектора». Приведем несколько примеров.

Уже давно по чьей-то халатности на первой смотровой канаве цеха большого периодического ремонта тепловозом были выдавлены ворота. Когда их ремонтировали, почему-то забыли вставить стекла в верхних проемах. С приближением зимы эта недоделка может сказаться на здоровье рабочих. Очень легко простудиться можно и в душевой, где строительная группа под руководством тов. Федотова все забывает постелить линолеум, — рабочие после теплого душа танцуют на холодном цементном полу, чтобы согреться.

Часто бывает так: внедряются различные новшества для облегчения труда рабочих, потом эти новшества выходят из строя, про них забывают, и люди снова работают по старинке. Так случилось с приспособлением для просушки и обдувки тяговых электродвигателей. Приспособление в смотровой канаве установлено, а обдувка производится вручную при помощи рукавов со сжатым воздухом. Теряется лишнее время, работать очень неудобно.

К зиме нужно готовить все: цеха, территорию, локомотивы. В частности, до наступления холодов тепловозы оборудуются специальными матами для утепления секций холодильников. Но пока эти самые маты валяются под открытым небом, мокнут под дождем и скоро, наверное, будут завалены снегом.

Не раз сообщал «Комсомольский прожектор» обо всех этих недостатках. Но, видимо, ответственные товарищи не привыкли прислушиваться к голосу молодежи. Но ведь речь идет не о мелочах, а об условиях труда.

Великое множество пожеланий высказывалось по поводу условий труда и отдыха локомотивных бригад в поездках. Но по-прежнему условий для отдыха нет для бригад, обслуживающих ветку до Тавды. До станции Тавда 240 километров. Локомотивная бригада только на прямой путь затрачивает не менее восьми часов напряженного труда, тем более, что многие поездки приходятся как раз на ночное время.

«Когда приезжаешь в депо Тавда, — рассказывают машинисты, — хочется упасть и уснуть». Но в том-то и дело, что ни поспать, ни поесть в Тавде зачастую не удается. В закусочной то нет света, то плиты не работают. Попив чайку, бригада идет отдыхать. Только заснуть в бригадном доме сможет не каждый. Здесь холодно, шумно, неуютно. А потом уставшей бригаде предстоит обратный путь в 240 километров... Все уже давно знают о тех мелочах, которые очень мешают трудиться с радостью и с высоким качеством.

А. АКСЕНОВ, слесарь локомотивного депо.

Письма в редакцию

ПОМОЩЬ ДРУЗЕЙ

Я начала работать дояркой, не имея никакого опыта. Но товарищи по работе помогли мне быстрее освоить специальность. Особенно помогла Т. И. Шупова, которая научила меня регулировать доильный аппарат, ухаживать за животными. Она помогает мне и сейчас: оставляет даже свою группу и идет к моей, чтобы вовремя дать совет.

Многим я обязана и механику Г. И. Налимову. Этот беспокойный человек, кажется, совсем не уходит с фермы. Чтобы помочь товарищам, он часто выполняет работу, которую совсем не обязан делать: носит флягу, сливает молоко, меняет фильтры.

И теперь мне нравится моя работа, потому что рядом со мной находятся такие дружные и заботливые люди.

О. ВЬЮКИНА, доярка 3-го отделения совхоза «Егоршинский».

Хотя письмо не опубликовано

Т.т. Демченко, Подковыров, Саенко, Колтышев, Сержантова спрашивали, прав ли был водитель, отказавшийся открыть дверь стоящего у закрытого железнодорожного переезда автобуса и посадить женщину с ребенком.

Житель г. Артемовского тов. Малыгин писал в редакцию о нарушении таксистами правил перевозки пассажиров.

Отвечает на эти письма заместитель начальника автотранспортного предприятия Н. Ф. НЕХОНОВ:

«Согласно инструкции по пассажирским перевозкам, посадка пассажиров в маршрутный автобус разрешается только на остановках. За посадку пассажиров в неустановленном месте водители несут наказание как по линии администрации автопредприятия, так и по линии госавтоинспекции».

«В присутствии представителя управления таксомоторных перевозок тов. Котова с таксистами автопредприятия было проведено собрание. Товарищи осудили их поступок. Водителям такси Г. Фотееву, В. Сухорукову и А. Гашкову объявлен выговор. Они полностью лишены месячной премии, в их талонах «За культурное обслуживание пассажиров» сделан прокол».

Во время пребывания министра сельского хозяйства РСФСР Л. Я. Флорентьева в Артемовском районе уральский Левша А. М. Сысолятин вручил гостю памятный сувенир. На красивом уральском камне прикреплена металлическая пластинка с надписью: «Л. Я. Флорентьеву в память о пребывании на артемовской земле и трудной уборке урожая-78».

Сувенир и книга «Сказ о невыдуманном Левше» с автографом самого Левши вручены министру прямо на поле совхоза «Покровский» в присутствии руководителей области и района.

Фото Г. ЧУСОВИТИНА.

◆ *Из зала суда*

НЕОБЪЯСНИМАЯ ДОВЕРЧИВОСТЬ

А эти события происходили в больнице несколько раньше. Разговорились двое пожилых людей. Один очень интересно рассказывал о своей работе в лесу, второй о своей жизни поведал. Да мало ли о чем они беседовали Как и все, впрочем, кто коротает дни в больнице. В разговоре один собеседник узнал, что другому нужна краска.

— Подумаешь, краска. Помогу, достану.

«Всемогущий» мужчина добавил полушепотом: «Знаешь, кто у меня племянник?».

И на ухо шепнул фамилию уважаемого в городе человека.

Успокоенный такой обволакивающей аргументацией, мужчина достал деньги и вручил дяде влиятельного племянника. Увы, краски Б. И. Маркус не получил, и в том же лесхозе ему объяснили, что такой человек им не известен.

А вот третья история. И она началась тоже в больнице, в терапевтическом отделении. Беседовали двое.

— Купила я на рынке в Свердловске дубленку, но она белого цвета. Деньги отдала немалые — 200 рублей.

Мужчина внимательно слушал откровения собеседницы, и его отзывчивая душа не вытерпела:

— Я помогу. Только принесите шубку-то, посмотрим.

Больше разговора об этом не было. Вскоре владелица белой дубленки выписалась. Едва ли помнила она тот разговор, но к ней домой пришел знакомый по больнице:

— Я насчет шубы, — сказал он. — Помните, в больнице об этом говорили.

Мимоходом он ввернул, что направляется тушить лесной пожар, но, вспомнив об обещании, заехал к ней, в поселок Красногвардейский.

Посоветовалась Ф. Х. Казанцева с мужем и шубу отдала, а поскольку гостю надо было ехать в город, еще и рубль на дорогу дала.

Шубу к назначенному сроку хозяйка не получила.

Нетрудно догадаться, что все трое были обмануты человеком, решившим погреть руки за чужой счет. Пришлось милиции распутывать этот клубок. Нашли ловкача. Им оказался Аркадий Ольков, 1914 года рождения, уже трижды судимый. Затем был суд. Ольков за мошеннические проделки — завладение личным имуществом граждан путем злоупотребления доверием был осужден на два года лишения свободы в колонии строгого режима, с него полностью взыскан причиненный ущерб.

Мораль, думается, здесь вывести нетрудно: можно и нужно доверять людям, но уж только не тем, которые показывают себя знатоками «левых» путей в жизни. И почему-то эти «доверчивые» люди сами искали «левые» пути — просили, например, что-то достать, заранее зная, что это будет сделано с «черного хода», а затем бежали за помощью в милицию.

Х. АБРАМОВ.

— Нет, что вы, — решительно возразит вам собеседник. — Не может быть: он очень порядочный человек.

Действительно, этот высокий пожилой человек производил хорошее впечатление.

Такое же мнение было и у Л. И. Губановой. Случай свел ее с интересным собеседником в больнице. Она слушала неторопливый рассказ о его жизни. Много знал он о лесе, его обитателях. Видно было, что там долго жил и работал. Между прочим, сказал, что хотя и на пенсии, продолжает трудиться в лесхозе. Так же, как бы между прочим, добавил, что может достать меховую обувь.

Такой оборот разговора очень заинтересовал собеседницу, и она выразила желание поскорее заполучить теплые и недорогие унты.

— Вот мой адрес, — она черкнула несколько слов и передала мужчине. — После выписки зайдите, дам деньги.

Вскоре к Губановой зашел знакомый по больнице и всем видом показал, что разговор не забыт.

— Вот и я, — представился он, — Просьбу вашу я выполнил. Правда, унты сейчас у меня на работе.

Обрадованная женщина передала ему 40 рублей. На маленькую неувязочку она не обратила внимания. Оказывается, в лесхозе начальство в отъезде, и он лучше принесет унты к проходной ее завода. Но, увы, у проходной мужчина с унтами не появился. Женщина позвонила в лесхоз. Там объяснили, что такой человек не работает и что она уже не первая разыскивает его. Предложили обратиться в милицию.

● **ЗА БЕЗОПАСНОСТЬ ДВИЖЕНИЯ**

Во избежание несчастных случаев

ТОВАРИЩИ! При пользовании услугами железнодорожного транспорта во избежание несчастных случаев необходимо строго соблюдать установленные правила. Не ходите по путям в неустановленных местах, не перебегайте путь перед близко идущим поездом, не стойте на подножках вагонов, не подлезайте под вагоны стоящего поезда, не оставляйте детей без присмотра вблизи железных дорог, пользуйтесь переходными мостами, специальными переходами.

Некоторые граждане грубо нарушают установленные правила, что приводит к тяжелым, иногда трагическим последствиям. Большинство несчастных случаев происходит с гражданами, находящимися в нетрезвом состоянии.

Вот несколько примеров. 22 мая на станции Егоршино смертельно травмирован гражданин Воробьев Г. Г., переходивший путь в неустановленном месте. На станции Азанка погиб Н. И. Загайнов, который в нетрезвом состоянии сидел на рельсах и не обращал внимания на тревожные сигналы, подаваемые машинистом поезда. На перегоне Рефт — пост ГРЭС смертельно травмирован Яковлев А. В., работник Егоршинской РЭС, который в нетрезвом состоянии проезжал в грузовом поезде. На станции Ирбит трагически погиб подросток Томилов, который пытался проехать в грузовом поезде и при переходе по вагонам сорвался и упал под колеса. И таких печальных примеров можно назвать еще немало.

Перечисленные трагические случаи должны вызвать у всех не только сожаление, но и беспокойство и тревогу. Поэтому, чтобы избежать несчастья, строго соблюдайте правила безопасности при пользовании услугами железнодорожного транспорта. Нужно объявить беспощадную борьбу нарушителям этих правил, всегда помнить, что железнодорожный транспорт — ЗОНА ПОВЫШЕННОЙ ОПАСНОСТИ.

Л. ВАВИЛОВА,
старший инженер станции Егоршино.

Кафе «Молодежное» станции Егоршино с сентября перешло на новый график работы — с 10 часов утра до 23 часов вечера с перерывом с 15 до 16 часов. По субботним, воскресным и праздничным дням в вечернее время в кафе играет молодежный эстрадный ансамбль «Микиль». 2—1

УВАЖАЕМЫЕ ПОКУПАТЕЛИ!
Артемовский райпотребсоюз имеет в продаже строительные товары: шифер шестиволновый, стекло оконное, рубероид. 2—1

СЛУЖБА ТРУДОУСТРОЙСТВА

ОБРАЩАТЬСЯ: ГОРИСПОЛКОМ, КОМНАТА № 26 (телефон 2-88 через город)

АРТЕМОВСКОМУ СЕЛЬСКОМУ СТРОИТЕЛЬНОМУ КОМБИНАТУ срочно требуются **шоферы 1 и 2-го классов для работы на автобусе, составитель поездов** (нуждающимся через полтора года предоставляется жилье). 3—2

АРТЕМОВСКОМУ УПРАВЛЕНИЮ МЕХАНИЗАЦИИ И АВТОТРАНСПОРТА «ОБЛХОЛХОЗСТРОЯ» на постоянную работу требуются **шоферы, автослесари, экскаваторщики, мехник, инженер по технике безопасности и безопасности движения, газоэлектросварщики.** 3—1

СМП-149 приглашает на работу **начальника отдела снабжения, плотников, каменщиков, бетонщиков, монтеров пути и лиц, не имеющих специальности.**

Одиноким предоставляется общежитие, семейным — квартиры в сборнощитовых домах ст. Егоршино и вагонах разъезда 75 км и ст. Ирбит. Все работники поезда пользуются льготами железнодорожников.

ВАГОННОЕ ДЕПО приглашает на постоянную работу **слесарей по ремонту вагонов, слесарей автоматчиков, осмотрщиков вагонов, проводников пассажирских вагонов, слесарей по ремонту оборудования, водителя электрокары, стропальщиков, подсобных рабочих, слесарей-сантехников, слесарей-ремонтников, токарей, фрезеровщиков, газорезчиков, уборщиц производственных помещений временно — зольщиков на отопительный сезон, кочегаров, учеников по перечисленным специальностям и осмотрщиков вагонов на станцию Рефт.**

Все принятые пользуются льготами железнодорожников. 3—1

АРТЕМОВСКИЙ ТОРГ приглашает на работу **заведующего и продавца в магазин № 68, кассиров, продавцов продовольственных товаров, диспетчера в гараж, дворника на базы, приемщиков стеклотары** (оплата сдельная), **уборщиц, кладовщика на гарный склад, слесаря сантехника.** 3—1

АРТЕМОВСКОМУ ТРЕСТУ СТОЛОВЫХ на постоянную работу срочно требуются **кассиры, буфетчицы, повара, мойщицы посуды, сборщицы посуды, кухработники, грузчики, уборщицы.** 3—1

ТЕЛЕВИДЕНИЕ

СУББОТА, 7 октября

«Восток»

8.00 Москва. «Время». 8.35 Утренняя гимнастика. 8.55 «Дружные ребята». Концерт. 9.25 Для вас, родители! 9.55 Музыкальная программа «Утренняя почта». 10.25 «По музеям и выставочным залам». 10.55 «Сегодня — День Конституции СССР». Ведет передачу член Президиума Верховного Совета СССР З. П. Пухова. 11.30 Песни и танцы народов СССР. 12.15 «Олимпиада-80». 13.00 Д. Шостакович. Первый концерт для фортепиано с оркестром. 13.20 «Здоровье». 14.05 Тираж «Спортлото». 14.30 «Василиса Прекрасная» Мультфильм. 14.50 «В мире животных». 15.50 «Член правительства». Художественный фильм. 17.30 Новости. 17.45 Чемпионат мира по акробатике. Передача из Болгарии. 18.10 «Я — гражданин Советского Союза». Поэтическая композиция. 18.30 «Песня-78». 19.00 Чемпионат СССР по хоккею. «Салават Юлаев» (Уфа) — «Спартак» (Москва). 20.30 «Время». 21.00 Чемпионат СССР по хоккею. 3-й период. 21.35 «Прекрасная, как молодость, страна». Праздничный концерт мастеров искусств. 23.45 Новости.

Вторая программа

10.00 Москва. Концерт. 10.25 «Объектив». 10.55 «Движение без опасности». 11.25 «Творчество народов мира». 11.55 «Поэзия» В. Маяковский. 12.40 «Веселые старты». 13.25 «От всей души». 15.00 «Восточное сказание». Фильм-балет. 16.05 А. Вейцлер, А. Мишарин. «День-деньской». Фильм-спектакль. 18.40 Документальный фильм. 19.00 Концерт артистов зарубежной эстрады. 19.20 «Клуб кинопутешествий». 20.20 «У театральной афиши». 21.20 «Вечерние мелодии». 22.15 Свердловск. Новости. 22.30 Москва. Чемпионат мира по акробатике. 23.00 «Вечные краски». Документальный фильм. 23.30 «Мои дорогие». Художественный фильм.

ВОСКРЕСЕНЬЕ, 8 октября

«Восток»

8.00 Москва. «Время» 8.35 «На зарядку становись!». 9.00 «Будильник». 9.30 «Служу Советскому Союзу!». 10.30 «В гостях у сказки». «Варвара краса — длинная коса». Художественный фильм. 11.40 «Сегодня — Всесоюзный день работников сельского хозяйства». 12.00 «Сельский час». 13.00 «Музыкальный киоск». 13.30 М. Горький. «Егор Булычов и другие». Спектакль. 16.05 «Международная панорама». 16.30 «Клуб кинопутешествий». 17.30 Новости. 17.45 «Веселая карусель». Мультфильм. 18.00 Премьера документального телефильма «Энергия созидания». 18.35 К Всесоюзному Дню работников сельского хозяйства. Вечер в Концертной студии в Останкино. 20.30 «Время». 21.00 «Угощаю рябиной». Фильм-концерт. 22.05 Концерт. 22.35 Новости.

Вторая программа

10.00 Москва. Песни и танцы народов СССР. 10.30 «Больше хороших товаров». 11.00 Программа документальных фильмов. 11.40 Поет Л. Штанько. 12.00 «Утренняя почта». 12.30 «Очевидное — невероятное». 13.30 Ю. Милютин «Девичий переполох». Спектакль. 15.55 Свердловск. «Детям от 7 до 17». 17.05 «С праздником, земледелец!». 17.20 Музыкальная программа для тружеников села. 17.50 «Люди, годы, события». Посвящается 100-летию Свердловской железной дороги. 18.35 Москва. Концерт. 20.00 «Девятая студия». 21.00 «По музеям и выставочным залам». 21.30 «Здоровье». 22.15 Свердловск. «Поет Галина Карева». Фильм-концерт. 22.30 Москва. Программа документальных фильмов. 23.00 И. Брамс. Трио для скрипки, валторны и фортепиано. 23.30 «Простая история». Художественный фильм.

Редактор П. И. МАЛЫШЕВ.

АДРЕС РЕДАКЦИИ: 623750, г. Артемовский, ул. Физкультурников, 12-а. ТЕЛЕФОНЫ: через городскую станцию — редактор 1-17, зам. редактора 0-42, ответственный секретарь 1-90, экон. отдел 0-78, отдел писем и бухгалтер 3-87; через трест — 2-49 (редактор — один звонок, экономический отдел — два звонка).

Индекс 57405 **Объем 1 печ. л.** **Артемовская типография, 623750, г. Артемовский, ул. Гагарина, 19.** Тираж 16189. Зак. 6001

ПРОЛЕТАРИИ ВСЕХ СТРАН, СОЕДИНЯЙТЕСЬ!

Артемовский рабочий

Орган Артемовского городского комитета КПСС и городского Совета народных депутатов Свердловской области

Газета основана в 1930 году | № 120 (6974) | СУББОТА, 7 октября 1978 года | Газета выходит три раза в неделю: вторник, четверг, суббота | Цена 2 коп.

Сегодня—День Конституции СССР ★★★★★★★★★

Утверждение Верховным Советом СССР 7 октября 1977 года новой Конституции СССР стало праздником трудящихся нашей страны, всего прогрессивного человечества. Конституция—это концентрированный итог всего шестидесятилетнего развития Советского государства. Творчество народных масс впервые в истории создало развитое, зрелое социалистическое общество, общенародное государство. Этот факт всемирно-исторического значения закреплен в Советской Конституции.

Всенародное обсуждение проекта Конституции показало, что настоящим ее творцом стал весь советский народ. В Конституции СССР дана целостная картина зрелого социализма, его экономической и политической систем, его социальной структуры и духовного развития, его внешней политики.

Курс партии на всемерное развитие советской демократии, на все более широкое вовлечение граждан в управление делами государства и общества получил в Конституции дальнейшее развитие и углубление. Особое место в Основном Законе занимает статья, отражающая роль Коммунистической партии как руководящей и направляющей силы советского общества.

Новая Конституция значительно расширила социально-экономические и политические права и свободы советских граждан, усилила их гарантии, четко сформулировала их обязанности перед обществом и государством. Конституция СССР демонстрирует величайшее монолитное единство ленинской партии и всего советского народа—всех его классов и социальных групп, наций и народностей. Закрепляя достигнутое, Конституция СССР открывает перспективу дальнейшего развертывания коммунистического строительства.

Конституция СССР — выдающийся документ научного коммунизма, она обогащает общую сокровищницу мирового социализма и служит мощным стимулом в борьбе трудящихся всего мира за свободу, демократию, прочный мир и социальный прогресс.

ВО ИМЯ СЧАСТЬЯ

В историю войдет он вехой красной,
Закон великой ленинской страны,
Закон, в котором зримо, четко, ясно
Мечты простых людей воплощены.
Закон, в котором волею народа
На жизнь и вечность обрели права
Слова: единство, равенство, свобода—
Святые и бессмертные слова.
Закон, в котором светлый разум века
Вершит над злом и кривдой торжество.
Закон, в котором все для человека,
Для блага и величия его.
Закон, что в каждом сердце отзовется
Огнем, дающим и творящим жизнь.
Закон, в котором негасимо бьется
Всегда живая ленинская мысль.

К. МАЛИКОВ.

8 октября—Всесоюзный день работников сельского хозяйства

Горком КПСС, исполком городского Совета народных депутатов, райком профсоюза работников сельского хозяйства сердечно поздравляют тружеников села, ветеранов сельскохозяйственного производства с праздником—ВСЕСОЮЗНЫМ ДНЕМ РАБОТНИКОВ СЕЛЬСКОГО ХОЗЯЙСТВА.

Труженики полей и ферм, претворяя в жизнь решения XXV съезда КПСС, июльского (1978 года) Пленума ЦК КПСС, провели большую работу.

Организованно завершен летний пастбищный период, выращен высокий урожай, но обстановка с его уборкой продолжает оставаться исключительно сложной, сроки уходят, положение с каждым днем осложняется.

Жатва не ждет, жатва торопит. Принимаются все меры к спасению урожая. Многие из вас встретят свой профессиональный праздник в поле.

Выражаем уверенность, что труженики села приложат максимум усилий для успешного завершения уборки урожая и с честью выполнят принятые социалистические обязательства третьего года и десятой пятилетки в целом.

Доброго вам здоровья, дорогие товарищи, большого личного счастья и новых трудовых побед в деле дальнейшего развития сельскохозяйственного производства!

Секретарь горкома КПСС А. Щелчков.
Председатель горисполкома В. Пчелин.
Председатель райкома профсоюза работников сельского хозяйства П. Забелин.
Секретарь горкома ВЛКСМ А. Мамонов.

На стальных магистралях

Готовясь достойно встретить 100-летие ордена Ленина Свердловской железной дороги и годовщину Конституции, егоршинские локомотивщики встали на предъюбилейную вахту и взяли повышенные социалистические обязательства. Сверх плана с начала года железнодорожники перевезли 361 миллион тонно-километров брутто народнохозяйственных грузов.

Локомотивные бригады брали обязательство провести сверх плана 40 грузовых поездов на участке Егоршино — Каменск-Уральский, а бригады тепловозной колонны — 25 поездов на участке Егоршино — Свердловск. Эти обязательства значительно перевыполнены. Машинисты электровозной колонны провели дополнительно к заданию 110, тепловозники — 315 поездов.

В электровозной колонне высоких результатов добились машинист И. Н. Иванов с помощником Г. А. Ольковым, коммунист Б. Я. Якимов с М. В. Брусницыным, а также А. И. Сутулов с помощником В. И. Калугиным; в тепловозной колонне—машинисты тепловозов Ф. А. Козловский, В. И. Холодинский и П. И. Ягин.

В. РАЗУМОВ, рабкор.

СВЕРХ ПЛАНА

Отличными результатами в труде встречает годовщину новой Конституции коллектив Артемовского межсовхозного лесхоза, который в числе первых выполнил задание 3 лет десятой пятилетки. По итогам социалистического соревнования среди предприятий лесной промышленности района он неоднократно занимал призовые места.

Задание по реализации продукции с начала года перевыполнено на 34 тысячи рублей. Вывезено более семи тысяч кубометров древесины при плане 6400 кубометров.

Перевыполнены задания по выпуску пиломатериалов и производству продукции на экспорт. При плане 2700 кубометров пиломатериалов совхозам района и области отправлено 3343 кубометра, а на экспорт дополнительно к плану выпущено 56 кубометров.

Отлично трудится на вывозке древесины шофер Г. Г. Пестов, на разделке высоких результатов добивается рамщик А. В. Дудин, в цехе производства пиломатериалов в социалистическом соревновании лидирует станочник В. В. Хабаров.

В. ДАНИЛЕНКО, экономист.

Пресс-центр горкома КПСС сообщает:

(Данные на 6 октября)

Зерновые и зернобобовые культуры скошены с 13325 гектаров (66 процентов), обмолочены с 9102 гектаров (45 процентов). По совхозам обмолочено: «Красногвардейский»—61 процент, «Артемовский»—56, «Покровский»—47, «Егоршинский»—46, «Лебедкинский»—41, «Мироновский»—35 процентов.

Заготовлено кормов искусственной сушки (по отношению к плану) 95 процентов, вспахано зяби 28 процентов, засыпано семян зерновых и зернобобовых культур 62 процента.

Продано зерна государству 3799 тонн, или 140 процентов к твердому плану и 63 процента к заданию.

На полях совхоза «Мироновский» не убрано 27 гектаров картофеля, в целом по району предстоит убирать еще корнеплоды с 81 гектара.

80 личных пятилеток

Как уже сообщалось, коллектив Красногвардейского химлесхоза 16 сентября выполнил план 1978 года по добыче живицы. Сбор ценного сырья продолжается и сейчас, несмотря на неблагоприятные условия. На счету вздымщиков и сборщиков живицы уже около 112 тонн сверхпланового сырья. К Дню Конституции личные пятилетние задания завершили около 80 лесохимиков.

Е. АНДРЕЕВ.

Будет новоселье

Коллектив Артемовского стройуправления № 3 брал обязательство к годовщине Конституции СССР сдать в эксплуатацию 48-квартирный дом по улице Гагарина со встроенным магазином.

Дружно, слаженно работал на строительстве коллектив участка № 2, которым руководит прораб В. П. Йовлев. Отлично трудились на кирпичной кладке комплексная бригада А. П. Верещагина, на отделке дома бригады штукатуров Т. А. Величко и В. И. Загайновой, плиточники из бригады Л. Ф. Фоминых, маляры из бригады Г. М. Петрова. Умело организовала работы прораб В. В. Каражова.

Жители получили к Дню Конституции отличный подарок — прекрасный дом со всеми удобствами.

Г. РАЩЕНЯ.

★★★★★★★★ Я ДРУГОЙ ТАКОЙ СТРАНЫ НЕ ЗНАЮ,

Говорят инициаторы соревнования

Л. А. Хорькова: ДАЛ СЛОВО—СДЕРЖИ

За 12 лет Любовь Андреевна Хорькова прошла путь от монтажницы до мастера участка. В 1976 году была делегатом XXV съезда КПСС. На участке родилась инициатива «Задание двух лет пятилетки — к 7 ноября». Сегодня Любовь Андреевна делится мыслями об итогах работы коллектива, о выполнении обязательств, взятых к годовщине Конституции СССР:

— Участок, которым я руковожу, досрочно справился с обязательствами, взятыми к годовщине новой Конституции СССР. 11 сентября на собрании бригад я поздравила своих товарищей с выполнением трехлетнего задания.

Наш коллектив не первый раз выступает инициатором соревнования за досрочное выполнение планов десятой пятилетки. Хочется сказать, что брать повышенные обязательства не только почетно, но и ответственно. Поэтому за чисто внешней формой самой инициативы стоят тщательное обсуждение возможностей коллектива, детальный экономический расчет. В этом я вижу воплощение в жизнь восьмой статьи Конституции, где сказано, что именно в трудовых коллективах обсуждаются вопросы планирования производства, управления предприятиями, развития социалистического соревнования.

Скажу о том, что соревноваться, будучи инициатором движения, трудно. Только в нашем цехе работают две лучшие в министерстве бригады. С высокими показателями идут к празднику другие коллективы. Но мысль, что выдвинутая нами инициатива подхвачена, развивается, что она движет людьми, приносит огромное моральное удовлетворение. Мы внимательно следили за рапортами о выполнении обязательств к Дню Конституции, которые поступали с других предприятий города и района.

В коллективном успехе заложен труд каждого рабочего. Девиз «Дал слово — сдержи!» стал нормой для большинства рабочих участка. Уже выполнено около семидесяти процентов индивидуальных обязательств. В числе тех, кто работает в счет четвертого года десятой пятилетки, отличники качества А. К. Боброва, Т. А. Налимова, профорг бригады А. С. Никитин, В. Г. Желонкина, Т. А. Левина, В. В. Подшивалова.

Выполнив обязательства, никто не снижает темпов в работе, трудятся в полной отдачей, определяют новые рубежи. И огромным стимулом в труде служат нам строки Конституции.

А. Н. Сыропятов: С ПЯТИЛЕТКОЙ СВЕРЯЯ ШАГ

На 1978 год покровчане приняли обязательство выполнить задание трех лет пятилетки к годовщине Конституции СССР. Это обязательство выполнено досрочно. О пути коллектива к этой победе рассказывает директор совхоза А. Н. СЫРОПЯТОВ:

— Да, мы брали на себя большую ответственность — создать почти трехмесячный запас времени. Но в успехе никто не сомневался — ведь сумели же покровчане выполнить двухгодовое задание к 60-летию Октября. Радуют нас и сегодняшние итоги. Уже 1 августа твердый трехгодовой план продажи молока государству был выполнен. К началу октября продано около 270 тонн сверх плана. Через месяц — 1 сентября — животноводы доложили о том, что завершен трехгодовой план продажи мяса, а еще через пятнадцать дней мы справились и с программой производства яиц.

Но осталась самая трудная строка обязательств. Собрав в прошлом году самый высокий в районе урожай, коллектив решил нынешнюю осенью получить с каждого гектара по 30 центнеров зерна. Все было сделано для такого урожая. Прошлой осенью тщательно готовили пашню, 75 процентов зяби вспахали в августе. Запаслись высококачественными семенами. Закладывая фундамент будущего урожая, мы использовали опыт самых передовых хозяйств области. Начали внедрять, например, систему программирования урожая по примеру совхоза «Бородулинский». Расчеты оказались верными: сейчас некоторые поля дают по 40—45 центнеров зерна с гектара.

Но в расчеты вмешалась и погода. Так получилось нынешней осенью: День работника сельского хозяйства мы отмечаем не торжественным подведением итогов, а ожесточенной битвой на хлебных полях.

И сегодня слова признательности в первую очередь относятся к тем, кто, не зная выходных дней, не зная отдыха, ведет эту битву. Нисколько не преувеличивая, можно назвать героическим труд Николая Васильевича Кривопалова. Он собирает четвертую тысячу центнеров. Вдвойне, втройне дороже даются эти центнеры на нынешней жатве. Валерий Иванович Сосновских, Николай Иванович Гаряев, его сын Александр — десятки героев трудной жатвы можно назвать. Спасая нынешний богатый урожай, комбайнеры и водители автомашин, совхозные рабочие и наши шефы показывают высокий патриотизм. Благодаря таким людям никогда не оскудеет, а будет с каждым годом щедрее совхозная нива.

◆ Судьбы людские

Из поколения победителей

У Луки Кузьмича Мурзина радость: получил новенький «Запорожец» да еще впридачу деньги на бензин. Машину ему дали бесплатно, как инвалиду войны. И вот ведь что вспомнилось сейчас! Лука Кузьмич невольно улыбнулся воспоминаниям. В деревне Ковригово, где они с матерью тогда жили, один парень купил велосипед. Из одного конца деревни в другой за велосипедом носилась ватага мальчишек: тогда и велосипед был в диковинку. Завидовали детишки этому парню, и маленький Лука долго еще носил в душе мечту о таком же велосипеде. Только не суждено было ей осуществиться: не до роскоши было его семье, он был старшим, а значит и первым работником — отец погиб на фронте во время гражданской войны. Вспомнились и колхоз, и первый трактор, который односельчане встречали хлебом-солью, как дорогого гостя... Радовались люди переменам, которые несет Советская власть, но никто еще не знал тогда, какой ценой придется эту власть защищать...

В армию Лука Кузьмич ушел из литейного цеха Уралмашзавода, туда и надеялся вернуться. Только вернуться домой в срок не пришлось: началась война с фашистами, и часть, в которой он служил, была срочно переброшена с Дальнего Востока на фронт. Окончив сержантскую школу, Мурзин командовал отделением. Много городов пришлось ему повидать, много раз он встречался со смертью. Но больше всего запомнился ему последний бой — бой за высоту № 227.

У подножия той высоты много жизней было положено. Отделение Мурзина получило приказ: взять любой ценой. К цели бойцы ползли на животе, и горе тому, кто пытался подняться: немецкие снайперы только того и ждали. К вечеру добрались до заграждений из колючей проволоки. Противник уже заметил смельчаков и пристреливался из минометов, поэтому времени на то, чтобы резать проволоку, не было. Командир отделения набросил на заграждение шинель, и через нее перебралось все отделение.

Одна из множества высот между Смоленском и Великими Луками была взята. Утром подошли наши и увидели, что из десяти человек в отделении осталось двое: командир Мурзин, лишившийся в этой операции левой ноги, да еще один боец с тяжелым ранением. День этот, 27 мая 1944 года, запомнился Мурзину на всю жизнь.

В лесу, в заброшенной избушке, ему оказали медицинскую помощь. Домой Мурзин попал через полгода, намотавшись по госпиталям и перенеся несколько операций. Понятно, что на прежнем месте на Уралмаше ему работать уже не пришлось.

Были минуты в жизни — его одолевало отчаяние. Только об этом лучше не вспоминать...

Вот уже двадцать лет Лука Кузьмич работает в Егоршинской дистанции зданий и сооружений. Он ударник коммунистического труда, отличник железнодорожного транспорта. В его домашнем архиве десятки грамот и почетных свидетельств. А в 1967 году — через много лет — он получил орден Красной Звезды за взятие высоты № 227...

Пройден уже пенсионный рубеж. Лука Кузьмич по-прежнему работает маляром в дистанции сооружений. Ведь он не из тех, кто спешит ставить точку на своей биографии. Он из тех, кто привык выходить победителем.

В. ПЛАТОНОВ.
(Внешт. корр.).

Состоялся смотр-конкурс молодых горнорабочих очистного забоя шахтоуправления «Егоршинское». Конкурс проходил в честь годовщины Конституции СССР и 60-летия ВЛКСМ

Конкурс молодых горняков

Мы с Анатолием Александровичем Коробицыным, парторгом ШУЕ, в полном шахтерском снаряжении. Осмотрели друг друга и зашли в клеть. Мы спешили в лаву № 56, где работала сегодня одна молодежь. После сигнала клеть начала опускаться по стволу, стремительно набирая скорость. С непривычки закладывает уши, как при взлете и посадке самолета. Остановка. Мы на площадке, называемой выработкой околоствольного двора. Здесь сухо, светло, горят лампы дневного света, потолок высоко. Совсем не верится, что над нами 190 метров земли.

Дальше идем по главному квершлагу, потом по штреку, по бремсбергу, все ниже и ниже. Кое-где струйками бежит вода, мелькают редкие светильники.

В вентиляционном штреке шахты работают лесогоны. Они быстро устраняют поломку конвейера, не обращая на нас внимания. А мы спешим дальше. Здесь уже света нет. Рядом по конвейеру плывет лес в 56-ю лаву. Кромешная тьма. Светят только лампочки на наших касках. Через некоторое время вдали показались лучики света, послышался стук отбойных молотков, лязг цепи конвейера. Здесь уже во весь рост не пройти, склоняемся и «ныряем» на этот участок шахты, пульсирующий и горячий.

Первой нас встречает секретарь комитета комсомола Любовь Балакина. «Все нормально!», — кричит нам Люба.

Да, здесь работа кипит. Шахтеры работают в одних рубахах. Всех увлек дух соревнования. Чумазые, уже уставшие, они лопатами кидают уголь на конвейер, тут же отбойным молотком отсекают новые куски, опять бросая на конвейер.

Медленно продвигаемся вдоль выработки от одного участка к другому. И даже ненаметанным взглядом замечаю, что каждый работает по-своему, у каждого свой почерк. Один за другим идут Николай Евдокимов, Валерий Беспамятных, Владимир Семеняченко...

Тут же в лаве рядом с участниками и жюри — главный инженер ШУЕ Лев Борисович Бейлин и его заместитель Владимир Николаевич Сапегин, участковый нормировщик Семен Дмитриевич Постовой. Все члены жюри внимательным, профессиональным взглядом оценивают работу молодежи. А работа идет своим чередом. Черными горками вспыхивающими при свете огней, плывет по конвейеру «черное золото». Сегодня его добыто 200 тонн.

На улице обыкновенный серый осенний день. Но после двухчасовой экскурсии под землей начинаешь понимать, как прекрасен мир.

В два часа выезжают шахтеры. Грязные, запыленные, но с сияющими глазами, с улыбками. Довольны своей работой.

И вот все собрались в раскомандировке. С трудом узнаю в чистых здоровых парнях рабочих лавы № 56.

Первое место занял Николай Евдокимов, горнорабочий шахты Буланаш-3-4. Он работал 3 часа и выполнил план на 514 процентов! Владимир Семеняченко, горнорабочий шахты Буланаш-2-5, работал 3 часа 20 минут, выдав на-гора 26,2 тонны угля, — 463 процента! Третье место у Г. Ахметзянова, выполнившего задание на 362 процента.

Призеры получили Почетные грамоты, денежные премии и сувениры. Все участники конкурса также были отмечены сувенирами. Артисты Дворца культуры угольщиков выступили для них с концертом.

Н. ТЕЛЬТЕВСКАЯ.

НА СНИМКЕ: молодые горняки — участники смотра-конкурса.

Фото автора.

ГДЕ ТАК ВОЛЬНО ДЫШИТ ЧЕЛОВЕК ★★★★★★★★★★

Бригадир передовой бригады Артемовского строительного управления № 3, кавалер ордена Трудового Красного Знамени Илья Степанович Кутузов в отклике на материалы внеочередной сессии Верховного Совета СССР, на которой была принята новая Конституция, писал в редакцию:

«Есть в новой Конституции и такая статья, реализация которой в немалой степени зависит от нас, строителей. Я имею в виду право на жилье. Строительство в нашем городе ведется высокими темпами, но мы стараемся строить еще быстрее. Девиз пятилетки «Эффективность и качество» стал девизом бригады».

Накануне празднования годовщины новой Конституции наш корреспондент В. Павлов обратился к Илье Степановичу Кутузову с вопросом о том, как идут дела в бригаде, с какими результатами встречает она эту знаменательную дату.

ДЕВИЗ БРИГАДЫ

Вот что он рассказал:

— Наша бригада брала обязательство выполнить план трех лет десятой пятилетки к годовщине принятия новой Конституции. Этот рубеж оказался нам не по плечу. Со своими обязательствами справились на два месяца раньше, сейчас трудимся в счет февраля 1979 года.

Успеху способствовали высокий энтузиазм и профессиональное мастерство многих членов бригады. Несмотря на то, что работали с начала года на нескольких объектах, это не отразилось на темпах.

В бригаде, как я уже сказал, сложились добрые товарищеские отношения. Атмосферу трудового энтузиазма постоянно поддерживают ветераны А. П. Верещагин, супруги Иван Иосифович и Валентина Григорьевна Смирновы, А. И. Загайнов и другие.

В статье 60-й Конституции есть хорошие слова: «Обязанность и дело чести каждого способного к труду гражданина СССР — добросовестный труд в избранной им области полезной деятельности, соблюдение трудовой дисциплины...». Все члены бригады стремятся жить и трудиться так, чтобы приносить больше пользы общему делу советских людей.

Добиваясь хороших производственных результатов рабочие стараются научить этому и тех, кто только еще начинает свой трудовой путь.

Несколько месяцев назад пришли к нам молодые парни Сергей Дунаев и Юрий Костромин. Сейчас они готовы сдать на более высокий разряд, во всем стараются брать пример с передовиков.

Одной из первых в стройуправлении бригада поддержала почин свердловских строителей выполнить задание пятилетки меньшим составом. Лучший каменщик Николай Иванович Мотовилов возглавил одну из бригад, которая до этого не справлялась с планами. Сейчас она также близка к завершению задания третьего года десятой пятилетки. И я радуюсь успеху своего товарища.

МАТЕРИНСКОЕ СПАСИБО

В поселке Буланаш работает целая сеть детских учреждений. Ясли и сады — только одно ее звено. Их восемь — «Рябинушка», «Теремок», «Аленушка» и другие. За развитием и здоровьем ребят следят квалифицированные педагоги-воспитатели, медработники, повара. За это им благодарны родители. Вот что пишет работница Т. З. Чуприкова: **«Всех моих троих детей — Алешу, Валю и Сережу я водила в детский комбинат «Малышок». С малого возраста я воспитываю их одна. Огромную помощь оказал мне этот дружный коллектив. Да что бы я на самом деле делала, если бы не сад! За все хорошее я говорю им материнское спасибо. И считаю, что только в нашей стране могут быть такие отзывчивые люди и такая забота о детях».**

НА СНИМКЕ: Валя Чуприкова, ученица школы № 29, пришла навестить своих друзей. Она показывает дневник воспитательнице Л. Ф. Цветковой.

Фото Н. ТЕЛЬТЕВСКОЙ.

Обязательства перевыполнены

В совхозе «Красногвардейский» в конце 1976 года начат эксперимент по определению эффективности скрещивания черно-пестрого скота с лучшими в мире канадской гольштино-фризской и голландской породами. Народилось уже более двухсот гибридных телят. Они быстро прибывают в весе. Так, в течение летнего периода по гурту племенного молодняка скотник-пастух Петр Иванович Гордеев получил среднесуточные привесы от теленка по 720 граммов. Телки ранних возрастов скоро дадут первый приплод и пополнят молочное стадо.

В совхозе ведется планомерная работа по ремонту, повышению продуктивности молочного скота и птицы. Созданный в Писанце племрепродуктор по производству яиц кур мясного направления — бройлеров в текущем году уже реализовал птицефабрикам области 1 миллион 200 тысяч яиц. Мощности репродуктора расширяются. Недавно вступили в строй два новых механизированных корпуса для маточного поголовья кур, да два корпуса находятся в стадии строительства.

Сосновоборская молочная ферма не знает себе равных в районе по надоям молока от коровы. И нынче весной, выступая на слете передовых животноводов района, скотник-пастух А. Т. Колчин от имени коллектива фермы взял обязательство надоить от гурта за летний период по 1500 килограммов молока. Слово свое животноводы сдержали. За четыре месяца надой от коровы составил 1603 килограмма молока. Обязательства перекрыты более чем на 100 килограммов. В целом по ферме с начала года надоено уже по 3360 килограммов молока от коровы. А доярки Шушан Амбарцумовна Эйриян и Анна Степановна Дудина получили по 3650 кг молока от коровы. По 1818 кг получили от телок за летний период Раиса Тимофеевна Никифорова и Мария Семеновна Кузьминых.

На решения июльского Пленума ЦК КПСС животноводы совхоза «Красногвардейский» отвечают самоотверженным трудом.

Г. ЧУСОВИТИН.

На житейских перекрестках

Длинные версты Лазаря Налимова

КОГДА РЕДКИЕ солнечные дни держались столько, что прогревали старую лавочку у ворот и успевали просушить улицу — главную артерию села, Лазарь Антонович любил посидеть на ней. Со стороны казалось, что старик вышел покурить на воле, да и только. А я-то знал, что не в этом причина. Я знал, почему он часто сидит на виду всей улицы, по которой хочешь не хочешь проезжает всякий в село Мостовское, так как домом Лазаря Антоновича начинается улица, а значит и село.

Пропуская равнодушным взглядом многочисленных автомотоездоков, старик еще издали обостренным чутьем определял, что вот движется наконец-то предмет любви всей его жизни, редкий уже и в селах транспорт — лошадь.

Прошла лошадка, и сразу раздвинулся плотный чад перегоревшего бензина. Запах лошади по-особенному дорог и приятен старику. Будто он моложе становится и все повторяется сначала...

Первый раз я встретился с ним через местную газету. В заметке более чем сорокалетней давности рассказывалось о знатном конюхе колхоза имени Декабристов (так в ту пору именовался колхоз в Мостовском) Лазаре Антоновиче Налимове: «Как урожай разделили, получил пшеницы 20 центнеров, ржи — 12, овса — 4,5, гречи — 98 килограмм, еще там кое-что.

Ну и товару кой-какого набрал: жене ножную швейную машину завел, полуботинки, пальто. Себе костюм справил и купил гармошку (страсть люблю музыку). По хозяйству — силу да еще разную мелочь.

Две дочурки есть. Мануфактуры взял, полусукна 10 метров. А младшей, Валюшке, — три года ей — купил я калошки резиновые да игрушек на 11 рублей 62 копейки. Сам-то я не только в ее годы, а и в женихах гулял, так лишь поглядывал, как в калошах ходят, а она пусть сейчас носит калошки. Пусть все видят, что она дочь знатного конюха».

...С лошадьми он сдружился — прилип с детства. С семи лет стал борноволоком — боронил пашню, сидя верхом на лошади. А было это в девятьсот восьмом. Сколько верст изъездил он от зари и до зари! Но ни одна из этих длинных верст не пролегла через школу. Так и остался не обучен грамоте.

Во время гражданской ходил в атаку на вражеские цепи. Ранило в левую руку.

С первых дней организации колхоза на пару с женой Капитолиной Михайловной конюшили.

В трудные годы Великой Отечественной войны попал Лазарь Антонович под Сталинград. Сначала служил в охране боепитания, потом послали на передовую. Там и ранило его в правую руку. «Хотел враг обезручить совсем, — смеется Лазарь Антонович. — Ан, нет. Руки хоть искалеченные, но свои остались, родные».

Вернувшись домой, Лазарь не сидел ни дня без дела. За любимым занятием, среди лошадей, где он был уверен, и воздух целебный, раны быстро зажили.

— Душа моя — лошадь. Страсть люблю их. Каких я лошадей ставил! Военкомат знал: дедко Лазарь хороших лошадей готовит. Вот, помню, Сильный был. Ух, парень, что за лошадь! Дыбы ставил.

— А что это такое, дыбы?

— Прямо встает на задние ноги. Едешь, бывало, а публика кричит: «Ну-ка, дыбы покажи».

Учил я его с малых лет. Неотлучно находился с ним. Более двадцати лет проработал Сильный. На жнейках, лобогрейках, сенокосилках...

Лошадь только не говорит, а все понимает. Настроение у тебя плохое — придет, прижмет морду, прямо-таки целует: успокойся, мол.

И плачет лошадь тоже. Вот чувствует, что конец ей придет, — слезами покроются глаза. Сильный вот чувствовал, что расстаемся навсегда. Горевал — не передать словами.

— Дак и ты приболел из-за этого, — добавляет Капитолина Михайловна.

— Дак и не скрываю. С близким другом расстались.

Последний был Забавный. Как и Сильный же. Поставишь без привязи и стоит, не уйдет. Выйдешь: ну, что заскучал, поехали. Дак он и повернет к тебе, сколько нужно — три, пять шагов. Усаживайся, мол, и поудобней, и стоит ждет.

— А на какой работе Забавный был?

— На ответственной, интеллигентной. Управляющего возил, Николая Кузьмича. Сейчас он председатель нашего сельсовета. А потом нового управляющего — Толю. Анатолия Артемьевича теперешнего. Теперь-то Артемьевич на машине гоняет. Но разве сравнишь? Смотрю, стоит на обочине. Колесо продырявилось. Потом еще что-нибудь поломалось, и иди пешком. А с лошадью что: овса ей вовремя дай да доброе слово. Она служит тебе без отказа в любую непогодь...

Чтобы дольше не расставаться с лошадьми, Лазарь Антонович, будучи на пенсии, еще 13 лет работал бригадиром на покосе.

— Сено ставили, — продолжал он. — Со мной охотно шли робить, всегда зарабатывали.

На стене в рамке висит удостоверение о том, что Мостовской сельсовет занес имя Лазаря Антоновича в Книгу почета села в честь 50-летия СССР.

Худощавая, невысокая, как и сам муж, но еще проворная Капитолина Михайловна вынесла откуда-то «парадный» пиджак Лазаря Антоновича. Видно, сама радуется перезвону медалей мужа, с которым она разделила не только судьбу в жизни, но и любовь к единой для обоих профессии.

Я напомнил моим собеседникам об их завидной покупке в молодости, о чем сообщала газета.

— Машина швейная... Пришлось продать. Съели как-то у нас волки двух лошадей, недосмотр наш, платить пришлось... А гармошку свою, — оживился Лазарь Антонович, — я еще потом встречал. Приезжали как-то с концертом трифонские. Слышу, вроде бы моя гармонь. За сердце взяло, а потом отступило — какой я игрок-музыкант с обеими покалеченными руками...

На полу молчаливо играл малыш. Заметив мой взгляд в его сторону, Капитолина Михайловна сказала:

— Это наш гость. Правнучек Саша, внук Валюшки. Она в городе живет.

Продолжается род бывшего знатного конюха Лазаря Антоновича Налимова. От прадеда и прабабки наследники получили самое главное в жизни — любовь к труду.

П. КОВЕРДА.
(Внешт. корр.).

Человек человеку — друг

СЕРДЦЕ МАТЕРИ

Я ДАВНО ЗНАЮ эту пожилую женщину. Когда заходишь в городскую библиотеку, первой встречаешь ее добрую улыбку. Никогда не видел, чтобы она, принимая чье-то пальто или глядя на грязные ботинки очередного посетителя, хотя бы словом или взглядом выразила недовольство. Откровенно говоря, поводов к этому у нее бывает вполне достаточно. Звать эту женщину Анна Степановна Якушева.

Доброта сквозит во всех ее поступках. На стареньком столике, поставленном тут же, прямо за бортом раздевалки, постоянно стоит баночка с клеем и кисточкой. Рядом лежат потрепанные книги, доведенные до неузнаваемого состояния слишком ретивыми читателями. В свободное время, когда посетителей мало, Анна Степановна ремонтирует их, чтобы они еще долго служили людям.

Даже не верится, что в жизнь этой женщины могла вмешаться беда. Но судьба не разбирает и раздает радости или наносит удары вслепую.

Беда пришла минувшей осенью. Свалилась нежданно, как снег на голову. И ударила в самое дорогое, что есть на свете,—в единственного сына, тринадцатилетнего Сергея.

Вначале ни мать, ни сын не придали значения опухоли, появившейся на ноге. Но когда Сергей перестал спать ночами от боли, мать не на шутку встревожилась. Еще больше испугалась, когда хирург городской больницы В. М. Попета, осмотрев мальчика, спешно выписал направление в Свердловский научно-исследовательский институт травматологии и ортопедии.

В институте прямо сказали:

— Опухоль очень опасна. Мальчику придется делать операцию. Возможно, отнимать ногу.

— Есть ли возможность спасти сына? Хоть одна из тысячи?— приставала мать то к одному, то к другому.

От ее, может быть, слишком назойливых вопросов не отмахивались, старались утешить, чем могли. Особенно лечащие врачи Валерия Николаевна и Вера Моисеевна.

Анна Степановна так и не узнала их фамилий. Не до того было. Она запомнила только имена этих добрых людей, да и то потому, что они так обращались друг к другу в ее присутствии.

...В тот день Анна Степановна появилась в институте раньше всех. Коридоры были идеально чистыми и до странности тихими. Было не по себе от мысли, что за каждой из этих многочисленных белых дверей идет спор со смертью, решается судьба пока еще живых людей. Что будет с ними через минуту, две, час?

За одной из дверей лежал ее Сережа. Она знала эту дверь и давно бы стояла возле нее, но строгий вахтер был начеку.

Перед операцией профессор Вера Моисеевна сказала:

— К 12 часам должно быть все известно.

И добавила:

— Мы сделаем все, чтобы сохранить не только жизнь вашему сыну, но и ногу.

...Часы на стене пробили двенадцать. Потом час. С каждым ударом часов Анне Степановне становилось все невыносимее.

И тут материнское сердце пошло на хитрость. Пока вахтер принимал пальто очередного посетителя и заговорился с ним, сердце подсказало: беги! И Анна Степановна побежала вверх по лестнице, насколько могла быстро бежать от волнения и прожитых лет. Ей показалось, что вахтер не заметил. А он просто не сказал ничего: бывают моменты, когда и вахтеры нарушают незыблемый порядок.

Добежав до двери, мать остановилась. Тихо. И никого нет. Хоть бы словечко услышать!

Сколько еще прошло времени, она уже не замечала. Взгляд был прикован к двери. Потом они открылись, из кабинета выбежала Вера Моисеевна, в слезах схватила Анну Степановну за плечи и не заговорила, а закричала:

— Да вы понимаете, нога то осталась! Жить будет Сережа!

Когда смысл этих слов дошел до матери, в груди у нее вдруг что-то схлынуло. И сразу стало необыкновенно легко, и мир во всем многообразии снова возник перед глазами.

Казалось бы, на этом можно поставить точку. Но события переместились в Артемовский.

До болезни Сергей начинал учиться в седьмом классе школы № 12. Но проучился лишь одну четверть. Правда, он занимался и лежа в больнице, но чтобы перейти в следующий класс, нужны были помощь школы и кое-какие формальности.

Анна Степановна, не теряя времени даром, отправилась к классному руководителю Нине Ивановне Евдокимовой. Еще когда Сергей лежал в больнице, она постоянно забегала домой, спрашивала, утешала, как могла. Но Нина Ивановна болела. А едва вышла на работу, сразу забеспокоилась о судьбе своего ученика. Встретив Анну Степановну, забросала вопросами:

— Ну как у вас? Как Сережа? Давайте рассказывайте.

Когда узнала обо всем, обрадовалась:

— А о Сереже не беспокойтесь, не останется он на второй год. Ребята помогут, я забегать буду.

* * *

Теперь, наконец, можно поставить точку. Остается сказать, что Сергей сейчас полностью здоров, учится в восьмом классе. Но мать не может забыть той доброты, которую в критическую минуту проявили к ней и ее сыну совершенно незнакомые люди. И никогда, наверное, не забудет.

Когда я уходил, она еще раз попросила:

— Вы уж не забудьте написать благодарность.

Я, как мог, выполнил эту просьбу.

В. ТРОШИН.

Закончила отлов рыбы на Шайтанском пруду бригада под руководством начальника участка В. Я. Рутина. Нынешнее лето не было «урожайным»: сказала свое слово холодная погода. Рыба прибывала в весе медленно. В торговые организации и общепит области отгружено 62,5 тонны зеркального карпа.

НА СНИМКАХ: идет механизированная погрузка рыбы для отправки в Свердловск: рыбаки тянут невод с хорошим уловом.

Фото Г. ЧУСОВИТИНА.

К 60-летию ВЛКСМ

Идет месячник

Придавая огромное значение воспитанию молодежи на героических традициях комсомола, революционных, боевых и трудовых традициях советского народа, в целях активизации оборонно-массовой и военно-патриотической работы среди молодежи бюро горкома ВЛКСМ, президиум горкома ДОСААФ и городской отдел народного образования объявили с 29 сентября по 29 октября месячник оборонно-массовой работы, посвященный 60-летию Ленинского комсомола.

В месячнике принимают участие все восьмилетние и средние школы, профессионально-техническое училище, предприятия и организации города, совхозы. Победителями месячника будут считаться комитеты комсомола, первичные организации ДОСААФ, добившиеся наиболее высоких показателей в выполнении следующих условий:

широкая пропаганда среди молодежи ленинских заветов о защите социалистического Отечества, решений XXV съезда КПСС, требований новой Конституции СССР, материалов и решений XVIII съезда ВЛКСМ и VIII съезда ДОСААФ по вопросам укрепления обороноспособности страны;

лучшее использование всех форм военно-патриотического воспитания молодежи на революционных, трудовых и боевых традициях нашей партии, советского народа и его Вооруженных Сил;

проведение вечеров встреч, собраний, посвященных 60-летию ВЛКСМ, походов по местам боевой и трудовой славы, организация военно-спортивных игр, массовых соревнований по военно-техническим видам спорта;

создание музеев и организация военно-патриотической работы в них, в уголках боевой и трудовой славы, уголках ДОСААФ и комсомола;

организация кружков, секций военно-технической подготовки, сдача военно-прикладных нормативов комплекса ГТО, а также нормативов на значки «Юный стрелок», «Меткий стрелок», участие во всех городских соревнованиях по стрельбе;

подготовка наибольшего количества разрядников по стрельбе, организация двух—трех соревнований по военно-техническим видам спорта, вовлечение в ряды ДОСААФ всех учащихся школ, успешное выполнение к юбилею комсомола контрольных заданий по оборонно-массовой работе.

Итоги месячника будут подведены к 28 октября по отчетам, представленным в горком ВЛКСМ и горком ДОСААФ по четырем группам школ и предприятий.

Праздник юных музыкантов

Торжественно был отмечен в Артемовской музыкальной школе № 1 Международный день музыки. Стало традицией в этот день посвящение учащихся первых классов в юные музыканты. В присутствии родителей, преподавателей, учащихся первоклассники клянутся хорошо учиться, как можно больше узнать о композиторах и исполнителях, своей учебой и поведением быть достойными звания юного музыканта.

Во вступительном слове директор школы Г. А. Беспамятных подчеркнула огромную роль музыки в жизни людей, поздравила первоклассников и каждому вручила нотную тетрадь.

Затем состоялся концерт. Звучали произведения Глинки, Гурилева, Кабалевского, Чайковского. Хорошо выступили учащиеся первого класса хорового отделения, ансамбль группы младшего хора и другие исполнители. В заключение демонстрировался фильм о выдающемся советском музыканте Дмитрии Шостаковиче. Думается, такие встречи нужны и полезны как детям, так и родителям.

ГРУППА РОДИТЕЛЕЙ.

ТЕЛЕВИДЕНИЕ

ПОНЕДЕЛЬНИК, 9 октября

«Восток»

14.30 Москва. «Мамина школа». 15.00 «Музыкальные вечера для юношества». 16.45 «Год третий — год ударный». 17.30 Новости. 17.45 «Ветерок». Мультипликационный фильм. 18.05 В. Черных. «Дело Боброва». Спектакль. 20.30 «Время». 21.00 Чемпионат мира по тяжелой атлетике. 21.30 Чемпионат мира по акробатике. 22.30 Новости.

Вторая программа

18.20 Свердловск. Новости. 18.35 «У нас в гостях Петя Светофоров». 18.50 Областной праздник народных цирков. 19.45 «Отвечаем на ваши письма». 20.15 Для вас, малыши! 20.30 Москва. «Время». 21.00 Свердловск. Из цикла «Следствие ведут Знатоки». «Черный маклер». Художественный телефильм. 22.35 Новости.

ВТОРНИК, 10 октября

«Восток»

8.00 Москва. «Время». 8.35 Утренняя гимнастика. 8.55 В. Черных. «Дело Боброва». Спектакль. 14.00 «Секретарь райкома». Телевизионный документальный фильм. 14.55 «Композитор Людвиг ван Бетховен». 15.25 «Твоя ленинская библиотека». В. И. Ленин. «Задачи союзов молодежи». 16.10 «15-я Всесоюзная спартакиада школьников». Дзю-до. 16.40 Концерт. 17.00 «Мы строим БАМ». 17.30 Новости. 17.45 «Человек и закон». 18.15 «Весенняя мелодия». Художественный телефильм. 19.20 Василий Шукшин. По страницам прозы. 20.30 «Время». 21.00 Чемпионат СССР по хоккею. ЦСКА — «Крылья Советов». 23.00 Новости.

Вторая программа

10.00 Москва. Программа передач. 10.10 «Для вас, родители». 10.40, 11.40 «КПСС — руководящая и направляющая сила советского общества». Основы Советского государства и права. 8-й класс. 11.10, 13.10, 17.30 «Мой труд вливается в труд моей республики». Беседы о праве. 12.10 Французский язык. 12.40, 13.40 Обществоведение. 10-й класс. 14.10 Студентам-заочникам. Высшая математика. III курс. 15.25 Философия. «Работа Ф. Энгельса «Людвиг Фейербах и конец классической немецкой философии» 16.15 «В горах Чечено-Ингушетии». Научно-популярный фильм. 16.30 Экран — врачу. 17.00 «Шахматная школа». 18.00 Драматургия и театр. «Искусство режиссера». Передача 1-я. 18.45 «Учение с увлечением. Садимся за уроки». 19.00 Свердловск. Новости. 19.15 «В мастерской художника». 19.45 «Деловой диалог: наука — производству». 20.15 Для вас, малыши! 20.30 Москва. «Время». 21.00 Свердловск. Из цикла «Следствие ведут Знатоки». «С поличным». 22.35 Новости.

Редактор П. И. МАЛЫШЕВ.

АРТЕМОВСКОЙ ТИПОГРАФИИ на постоянную работу срочно требуются сторож и уборщица.

АРТЕМОВСКОМУ ГОРМОЛЗАВОДУ требуются на работу инженер-химик, мастер смены, технолог, экономист-нормировщик, электросварщик, токарь, слесари-наладчики, кладовщик экспедиции, лаборанты. 2—1

АДРЕС РЕДАКЦИИ: 623750, г. Артемовский, ул. Физкультурников, 12-а. ТЕЛЕФОНЫ через городскую станцию — редактор 1-117, зам. редактора 0-42, ответственный секретарь 1-90, отдел писем и бухгалтер 3-87; через трест — 2-49 (редактор — один звонок, экономический отдел — два звонка).

Индекс 57405 Объем 1 печ. л. Артемовская типография 623750, г. Артемовский, ул. Гагарина, 19. Тираж 16189. Зак. 6012

ПРОЛЕТАРИИ ВСЕХ СТРАН, СОЕДИНЯЙТЕСЬ!

Артемовский рабочий

Орган Артемовского городского комитета КПСС и городского Совета народных депутатов Свердловской области

Газета основана в 1930 году | № 121 (6985) | ВТОРНИК, 10 октября 1978 года | Газета выходит три раза в неделю: вторник, четверг, суббота | Цена 2 коп.

ВСТРЕЧНЫЕ ПЛАНЫ

Завершающий квартал года всегда выдвигает две взаимосвязанные задачи. Наряду с реализацией текущих заданий во всех отраслях народного хозяйства идет разработка плана социально - экономического развития страны на предстоящий год. Вот и сейчас советские люди стремятся не только достойно выполнить утвержденные задания и социалистические обязательства 1978 года, но и обоснованно наметить рубежи соревнования на четвертый год пятилетки.

Одной из форм выражения растущей политической и трудовой активности масс стало широкое движение за принятие встречных планов. По примеру москвичей и ивановцев — инициаторов такого соревнования — оно широко распространяется на предприятиях и стройках. «Вся страна,— отметил на XXV съезде партии Генеральный секретарь ЦК КПСС товарищ Л. И. Брежнев,— следует такому замечательному почину, как движение за принятие встречных планов».

Встречное планирование развертывается сейчас. Суть его состоит в том, что еще до окончательного утверждения производственной программы предприятий их коллективы, выявляя внутренние резервы, сами предлагают включить их в план завода. Эта патриотическая инициатива позволяет поднять планирование на новую ступень, приобщить к управлению производством миллионы тружеников. В итоге страна получает серьезный экономический эффект. Так, коллективы пяти с половиной тысяч промышленных предприятий и объединений, приняв на 1978 год встречные планы выше заданий пятилетки, взялись выдать дополнительно продукции более чем на три миллиарда рублей и, как правило, с честью держат слово.

Встречное планирование обрело новую основу. Разработан четкий порядок рассмотрения и утверждения этих планов во всех звеньях управления, что укрепляет взаимную ответственность производственников и органов хозяйственного управления. Усилено экономическое стимулирование коллективов, которые включают резервы в программу производства. Если показатели предприятия увеличиваются по сравнению с заданиями пятилетки, отчисления в фонды поощрения вдвое превышают обычные нормативы. Активно участвовать в движении смогут и те предприятия, которые отстали от темпов пятилетки. В этом случае ориентиром будет служить проект годового плана, доведенный министерством.

Эстафета встречного планирования продолжается, охватывая все новые производственные коллективы.

Добрые примеры широкого поиска резервов, государственного подхода к делу есть во всех отраслях, в каждой республике. Однако встречное планирование не приняло еще необходимого размаха. Есть коллективы, где не стремятся включать резервы в разрабатываемые планы. Вот, скажем, химики страны обязались в третьем году пятилетки перевыполнить задание по объему реализации продукции более чем на сто миллионов рублей, но во встречные планы из этой суммы включили много меньшую сумму. Чем объяснить такой подход? Не тем ли, что встречный план — составная часть государственного задания, за выполнение которого надо отвечать, а о цифрах принятых обязательств в конце года нередко забывают?

Большой урон движению за принятие напряженных заданий наносит недостаточная сбалансированность планов, многократный пересмотр установленных показателей. Подобные корректировки, особенно в сторону снижения, должны получать принципиальную оценку партийных и советских органов. Надо строже спрашивать с тех хозяйственных руководителей, которые не стремятся к точному выполнению каждого заказа потребителей, проявляют мало инициативы для усиления организованности и напряженности в работе.

За оставшиеся два года пятилетки предстоит значительно поднять темпы роста производства, эффективность и качество труда. Встречное планирование, позволяющее активно соединять планирование с творческой инициативой масс, призвано этому помочь. Чем более массовым будет поиск резервов, тем выше отдача. Нельзя допускать, чтобы разработкой таких планов занимались лишь заводские службы, ее следует вести прежде всего на рабочих местах. Именно сейчас, когда государственные задания еще не утверждены, целесообразно без промедления развернуть важнейшее дело.

Анализируя и обобщая практику встречного планирования, партийные комитеты призваны активно поддерживать и распространять опыт передовых коллективов. Хороший пример показывают, в частности, парторганизации Ростовской области. Здесь регулярно рассматривается ход выполнения встречных планов, проекты их на четвертый год пятилетки обсуждаются на рабочих собраниях, совместных заседаниях партийных и профсоюзных комитетов, а также в отраслевых отделах райкомов, горкомов и обкома партии. Особое внимание уделяется напряженности планов, их соответствию заданиям пятилетки, интересам последовательной интенсификации производства. Это позволяет работать без отстающих.

Потрудиться ударно в завершающем квартале года — значит создать прочную базу для дальнейшего уверенного движения вперед. Если каждый коллектив вступит в четвертый год пятилетки с обоснованным встречным планом, то еще успешнее пойдет выполнение социально - экономической программы, принятой XXV съездом КПСС.

(Из передовой «Правды» за 9 октября).

Пресс-центр горкома КПСС сообщает:

(ДАННЫЕ НА 9 ОКТЯБРЯ)

В совхозах района хлеба скошены с 82 и обмолочены с 47 процентов площадей. В совхозе «Красногвардейский» хлеба обмолочены с 62 процентов, в «Артемовском»—с 56, в «Покровском»—с 50, в «Егоршинском»—с 47, в «Лебедкинском» — с 43, в «Мироновском»—с 37 процентов.

Продано государству зерна 3974 тонны, или 146 процентов к плану и 66 процентов к заданию.

Заложено зеленой массы на силос по отношению к плану 78 процентов, произведено кормов искусственной сушки 94 процента, вспахано зяби 29 процентов, засыпано семян 65 процентов.

Один за другим на Красногвардейском кранovом заводе рабочие рапортуют о досрочном выполнении плана трех лет пятилетки. Станислав Федорович Панчеха работает на литейном участке вагранщиком. Он ударник коммунистического труда. Неоднократно награждался знаками «Победитель соцсоревнования». Станислав Федорович выполнил трехлетнее задание в сентябре.

НА СНИМКЕ: С. Ф. Панчеха.

Фото Н. ТЕЛЬТЕВСКОЙ.

ГВАРДЕЙЦЫ ЖАТВЫ

Совхоз «Красногвардейский». Комбайнер Анатолий Степанович Белов намолотил с начала жатвы 4476 центнеров зерна. Это самый высокий показатель в районе. Среди уборочно - транспортных отрядов первое место по-прежнему удерживает звено Николая Дмитриевича Касимкина: четырьмя комбайнами механизаторы намолотили в среднем по 3902 центнера зерна.

Совхоз «Егоршинский». Здесь продолжается заготовка кормов искусственной сушки. Бригада, обслуживающая мостовской агрегат искусственной сушки травы, которой руководит Юрий Федорович Рыбачок, перевыполнила сезонное задание, заготовив 1650 тонн витаминного корма.

340 гектаров зяби вспахал в этом сезоне Иван Дмитриевич Налимов. И в последнюю неделю у него самая высокая в районе выработка — 22 гектара.

Лучший комбайнер на уборке зерновых— Валентин Тимофеевич Устинов, на счету которого 5047 условных центнеров зерна.

Совхоз «Покровский». В соревновании комбайнеров района Николай Васильевич Кривобалов занимает сейчас второе место: 4230 центнеров зерна намолотил он с начала жатвы. Хорошие результаты также у Николая Ивановича Гаряева и Валерия Ивановича Сосновских, которые вплотную подошли к четырехтысячному рубежу.

УДАРНАЯ ДЕКАДА

В целях обеспечения выполнения металлургами области принятых социалистических обязательств в третьем году десятой пятилетки по сверхплановой выплавке стали, чугуна, производству проката, а также увеличения выпуска цветных металлов и сплавов, создания запасов металлического лома на заводах черной и цветной металлургии для бесперебойной работы в осенне-зимний период, исполнительный комитет Свердловского областного Совета народных депутатов, президиум областного совета профессиональных союзов и бюро Свердловского обкома ВЛКСМ решили **провести с 20 по 31 октября в городах и районах области ударную декаду по сверхплановому сбору и отгрузке металлолома.**

В период ударной декады собрать и сдать сверх плана не менее 6 тысяч тонн лома черных и 130 тонн лома цветных металлов.

Рекомендуется:

привлечь к этому важному мероприятию жителей городов и районов, сельских населенных пунктов, учащихся школ и профессионально-технических училищ;

создать на всех предприятиях, в организациях, совхозах, колхозах, учебных заведениях специальные бригады из комсомольско-молодежного актива по изысканию резервов металлолома;

провести массовые субботники и воскресники по очистке рабочих мест, участков, цехов и территорий организаций, строек, территорий совхозов от всего ненужного, пришедшего в негодность металлоимущества.

60 ЛЕТ КОМСОМОЛУ

С ЭТОГО НОМЕРА РЕДАКЦИЯ НАЧИНАЕТ ПЕЧАТАТЬ ОЧЕРКИ ЖУРНАЛИСТА ГЕННАДИЯ ЛЕОНТЬЕВА, ПОСВЯЩЕННЫЕ ЕГОР. ШИНЦАМ — УЧАСТНИКАМ ГРАЖДАНСКОЙ ВОЙНЫ НА УРАЛЕ.

Геннадий Леонтьев

У ВЛАСТИ ОРЛИНОЙ ОРЛЯТ МИЛЛИОНЫ

Молодежь родного Артемовского, готовясь к юбилею Ленинского комсомола, должна знать одну из славных страниц истории уральского комсомола. Шестьдесят лет назад в боях с колчаковцами навеки прославил себя Крестьянский коммунистический стрелковый полк, одним из первых награжденный Красным знаменем.

Прежде чем вспомнить о том, как воевали комсомольцы в огненном 1918 году, защищая завоевания Великой Октябрьской социалистической революции, следует остановиться на важнейших исторических этапах первого в истории пролетарского государства в той обстановке, которая сложилась накануне гражданской войны на Урале.

Триумфальное шествие Советской власти

ОКТЯБРЬ 1917 ГОДА. С огромной быстротой разнеслись отсюда, из штаба революции, по всей России декреты Советской власти. Они звали рабочих, солдат и крестьян брать власть в свои руки, строить новую жизнь!

Вслед за ленинскими декретами о мире и земле II съезд Советов принял законодательные акты о введении рабочего контроля над производством и распределением продуктов, о восьмичасовом рабочем дне.

Важнейшим актом пролетарского государства явилась принятая и опубликованная 3 ноября 1917 года за подписями В. И. Ленина и наркома по делам национальностей И. В. Сталина «Декларация прав народов России», в которой были сформулированы основы национальной политики Советской власти. В качестве незыблемого закона декларация устанавливала равенство, суверенность и самоопределение вплоть до отделения и образования самостоятельного государства.

О том, что Советская власть на деле осуществляла это право, свидетельствовало решение Совета Народных Комиссаров о признании независимости Финляндии. Советское правительство расторгло тайные грабительские соглашения в отношении Персии, Турции и Китая, заключенные царской Россией с другими империалистическими державами.

Воздействие всех этих исторических актов на трудящихся было огромно. Владимир Ильич называл их революционными вехами на пути к новой жизни.

Выполняя телеграфное распоряжение Екатеринбургского Совдепа от 27 октября 1917 года, в котором говорилось о немедленном взятии власти в руки Советов, егоршинские большевики включились в активное строительство нового социалистического общества.

В Егоршино Советы были созданы не только на угольных копях, но также в волостных центрах — Покровском и Шогрише. На станции Егоршино уже в декабре 1917 года была создана ТЧК — Транспортная Чрезвычайная Комиссия по борьбе с контрреволюцией. Для охраны станции, грузового двора и других важнейших объектов рабочие паровозного депо создали дружину, вскоре получившую название Красногвардейского отряда.

В паровозном депо комитет РКП(б) возглавлял в то время Соколов, партком станции — Цыкарев, начальником Красногвардейского отряда был Павловский, членами ТЧК — Цыкарев, Зуев, Загвоздкин. Одновременно в Егоршино были назначены комиссары — товарищи Веревкин, Пономарев, Кора, Сивуха.

В феврале 1918 года в Егоршино прошел первый съезд рабочих и крестьянских депутатов, который избрал районный исполнительный комитет Совдепа в составе десяти депутатов. Были образованы отделы военный, продовольственный и снабжения.

К весне 1918 года Советская власть установилась почти во всей стране. Под руководством Коммунистической партии рабочие и крестьяне приступили к мирному созидательному труду.

В. И. Ленин, подводя итоги победоносного шествия революции, отмечал, что **«Советская власть стала не только достоянием крупных городов и фабричных местностей, она проникла во все глухие углы»**. Он писал: **«Наш лозунг «Вся власть Советам!», практически проверенный массами долгим историческим опытом, стал их плотью и кровью»**.

В неимоверно сложных и суровых условиях начала свою работу Советская власть. От буржуазии и помещиков она получила страшное тяжелое наследие. Массы устали от войны. Отчаянная разруха, толпы беженцев, битком набитые эшелоны с фронтовиками, возвращавшимися домой, застывшие фабрики и заводы, которые остановились из-за нехватки сырья и топлива. Тысячи неисправных паровозов и вагонов забили тупики и пути на железных дорогах. В деревнях и без того нищих пустовали земли, зарастая травой и сорняками. Повсюду была острая нужда в самых необходимых предметах — одежде, обуви, соли, керосине, спичках, мыле. Неумолимый голод со своим неизменным спутником — тифом грозил гибелью многим тысячам семей рабочей бедноты.

В период триумфального шествия социалистической революции большевистская партия, ставшая правящей партией страны, начала проводить те политические, социальные и экономические преобразования, которые она наметила и за которые она боролась еще в преддверии Октября. Каждый ее шаг показывал, что у большевиков слова не расходятся с делом.

Но дело строительства новой жизни было чрезвычайно трудным. У рабочих и крестьян не было опыта и навыков управления государством. На слом старого и организацию нового государственного аппарата контрреволюция ответила организованным саботажем чиновников в учреждениях. Они запутывали делопроизводство, не допускали представителей Советской власти к сейфам, не выдавали денег для оплаты рабочим, дезорганизовывали производственные и транспортные дела.

Партия подняла на борьбу с саботажем передовых рабочих, солдат и матросов. Для борьбы с контрреволюцией была создана Всероссийская Чрезвычайная Комиссия во главе с Феликсом Эдмундовичем Дзержинским.

Необходимость защиты революции от нападения извне сделала неотложным делом создание совершенно новой армии, коренным образом отличавшейся по своим задачам и принципам от старой. Они были сформулированы в декрете об организации Рабоче-Крестьянской Красной Армии, принятом 15 января 1918 года.

(Продолжение следует).

Партийная жизнь

КОГДА РАБОТА С МОЛОДЕЖЬЮ ВЕДЕТСЯ ЦЕЛЕУСТРЕМЛЕННО

Азербайджанская ССР. Коллектив Бакинского завода бытовых кондиционеров успешно ведет борьбу за повышение эффективности производства и качества продукции. Четыре тысячи рабочих трудятся на предприятии. Средний их возраст — 25 лет. Партийная, профсоюзная и комсомольская организации предприятия большое внимание уделяют идейно-политическому воспитанию молодежи.

С первого дня пребывания на заводе молодой рабочий чувствует к себе благожелательное отношение окружающих. Над новичком берет шефство наставник из числа кадровых рабочих. Его функция отнюдь не ограничивается оказанием помощи в овладении рабочей квалификацией. В поле его зрения повседневная жизнь, настроение, самочувствие подчиненных.

По инициативе коммунистов цехов сборки, пластмасс и компрессоров на предприятии разработан «кодекс рабочей чести». В этих цехах со дня их основания не было ни одного случая нарушения трудовой дисциплины.

Выросли значение и воспитательная роль социалистического соревнования, движения за коммунистическое отношение к труду. Передовикам в торжественной обстановке вручаются Красные знамена, вымпелы, дипломы, поднимаются флаги трудовой славы в цехах, об их успехах извещают заводской радиоузел, многотиражная газета «За технический прогресс», экран социалистического соревнования.

В результате целеустремленной воспитательной работы на предприятии сократилась текучесть кадров, растет производительность труда.

Опыт работы партийного комитета Бакинского завода бытовых кондиционеров по нравственному воспитанию членов коллектива одобрен ЦК Компартии Азербайджана и специально принятом постановлении и рекомендован к широкому распространению.

НА СНИМКАХ: завод бытовых кондиционеров; флаг трудовой славы — у коллектива комсомольско-молодежной бригады цеха электродвигателей.

(Фотохроника ТАСС).

ВОСПИТАНИЮ — КОМПЛЕКСНЫЙ ПОДХОД

◆ Мнения, суждения, предложения

О ФИЛЬМАХ И ЗРИТЕЛЯХ

Недавно я обратил внимание на афишу кинотеатра «Горняк». В ней сообщалось, что 3 октября в кинотеатре будет демонстрироваться фильм «Степь», начало сеанса в 11 часов. Удивило вот что: фильм, снятый одним из лучших советских режиссеров Сергеем Бондарчуком по замечательной повести А. П. Чехова, будет демонстрироваться в центральном кинотеатре города Артемовского всего один день и только один сеанс! Ведь фильм этот получил хорошие отзывы в центральной прессе, с успехом участвовал в нескольких международных кинофестивалях и куплен кинопрокатными фирмами целого ряда стран. Почему же такое невнимание к нему у нас?

Перед началом сеанса я зашел к директору кинотеатра Л. Н. Ложкиной и спросил, в чем же дело. «Не любят у нас классику», — ответила она.

— А как вы пробовали привлечь зрителей?

— Прокрутили рекламный ролик, сообщили по школам. Да что-то вот нет никого.

Тогда я решил поговорить с теми, кто пришел в кино. Пришло, как я подсчитал, 22 человека. С пятью из них я успел поговорить. Всем задавал вот такие вопросы:

— Случайно ли вы попали в кино или шли смотреть именно этот фильм? Что вы знаете об этом фильме, о его авторах?

Вот какими были ответы.

— Смотрела рекламный ролик. Красивый фильм. Что-то вроде сказки. Посмотрим, хороший или нет. Нет понятия о нем не имею.

—Попала случайно. Что за фильм — не знаю.

— Отпуск кончается, вот и решила в кино сходить. О чем — не знаю.

— Случайно. Что-то про Чехова.

Эти пять человек, т. е. каждый четвертый зритель, не знали, что они идут смотреть. Четверо из 22-х, кстати, ушли после первой серии.

Мы уже настолько привыкли читать в кинотеатрах и клубах ленинские слова: «Из всех искусств для нас важнейшим является кино...», что они потеряли для нас свой смысл. А кино является важнейшим из искусств потому, что это самое массовое средство воспитания. Каким же образом, скажите, оно будет воспитывать, если посещают кинотеатр 20 человек? И в этом вина самого кинопроката.

Давайте посмотрим, какое положение было накануне. Фильм «Трактир на Пятницкой» демонстрировался неделю. И зал был полон. С 9-го по 14 октября, можно гарантировать, такое же положение будет с фильмом «Частный детектив». Чем же это обусловлено? А тем, что и в газете реклама была, и ролики показывали, и на афише внизу было написано, что фильмы эти приключенческие, остросюжетные и пр.

Я не собираюсь умалять достоинств этих фильмов. Но думается, что тот зритель, который смотрит только такие фильмы, обкрадывает себя.

Далеко не каждый зритель имеет такой интеллектуальный багаж, чтобы ходить в кино только для отдыха.

Не должна проходить мимо этого и школа. Ведь основная масса зрителей — молодежь, недавние выпускники школ. И возможности для воспитания зрительского вкуса в школе есть. Это и кружки, и факультативные занятия, и обязательное включение таких фильмов, как «Степь», в уроки внеклассного чтения... А чтобы человек шел в кино ради приобщения к искусству, к миру прекрасного, для этого нужно воспитывать зрительские вкусы. Вот здесь и нужны и реклама хорошая, и, может быть, даже лекторий.

А. КОРЕЛИН.

В честь юбилея

6 октября в техническом училище № 15 состоялся митинг, посвященный годовщине Конституции СССР.

Заведующая по воспитательной работе З. А. Кузеванова рассказала об истории создания Основного Закона и его значении, пожелала ребятам успехов в учебе и труде. О правах на труд, на выбор профессии говорили в своих выступлениях учащиеся.

Лекции для трудящихся

Члены городской организации общества «Знание» — частые гости трудовых коллективов, учебных заведений, рабочих общежитий. Заместитель прокурора города В. М. Сохина рассказала труженикам совхоза «Красногвардейский» о трудовом законодательстве. Народные судьи И. Т. Гребнев, Е. И. Рушкова выступили на агитплощадке Артемовского машзавода, в ремстройучастке, в торге с лекциями о профилактике правонарушений.

С лекциями о международном положении и идеологической борьбе на современном этапе выступил преподаватель средней школы № 56 Е. Б. Ременец. Его слушали железнодорожники, рабочие лесхоза, работники службы быта, учащиеся.

В. РОМАНОВ.

Люди уральского села

Первая встреча с этими парнями была 25 мая в Сосновоборской средней школе. Сразу же после торжественной линейки, посвященной последнему звонку, они вместе со своими товарищами перешли в специальный класс для сдачи экзаменов по механизаторскому всеобучу. Андрей Халявин и Сергей Мелехов успешно выдержали их и вместе со свидетельствами об окончании десяти классов на выпускном вечере получили права тракториста.

Специальность, приобретенная в школе, сразу же пригодилась. Девять выпускников, в их числе Андрей и Сергей, пошли работать трактористами в свой родной совхоз «Красногвардейский».

Недавно я снова встретил двух товарищей. Они выполняли транспортные работы на птицефабрике. В трудные дни уборки ребята проходят испытания на трудовую зрелость на полях совхоза, неплохо трудятся на всех участках сельскохозяйственного производства.

НА СНИМКАХ: Андрей Халявин и Сергей Мелехов.

Фото Г. ЧУСОВИТИНА.

Новости, события, факты

Пятнадцатилетний изобретатель

Пятнадцатилетний учащийся Виталий Петровский стал самым молодым изобретателем в нашей стране. Государственный комитет СССР по делам изобретений и открытий выдал ему авторское свидетельство за оригинальную идею нового способа разведения мостов.

Суть изобретения заключается в следующем. Течение реки с помощью поочередно опускаемых и поднимаемых металлических «щитов-парусов» само разворачивает вдоль русла центральный пролет моста, вращающийся на массивной опоре, подобно стрелке компаса. Подсчитано, что при таком способе разведения моста потребуется вчетверо меньший, чем обычно, обслуживающий персонал. Если скорость течения реки не менее двух метров в секунду, отпадает необходимость в сложной и мощной системе электрических и механических приводов.

По приглашению ленинградских специалистов по мостостроению Петровский побывал в городе на Неве — столице разводных мостов, где прочитал лекцию о своем изобретении и... впервые увидел большие современные мосты.

В белорусском городе Барановичи, где Виталий учится в профессионально - техническом училище металлистов, нет ни реки, ни мостов. Тем не менее его заинтересовала статья в журнале «Юный техник» о ленинградских мостах, для разведения которых применяется мощное, сложное и дорогостоящее оборудование.

Идея родилась летом, когда Виталий отдыхал недалеко от Барановичей, где протекает быстрая речка. Сделав, подобно Пифагору, чертежи на песке, он затем перенес идею на бумагу и отправил расчеты в редакцию «Юного техника». Научный консультант журнала оценил оригинальность предложения, специалисты - мостостроители подтвердили точность расчетов и, наконец, эксперты определили, что до Петровского подобной идеи еще никто не выдвигал.

Сейчас разрабатываются конкретные проекты, воплощающие идею юного изобретателя. Макет моста Петровского демонстрируется на Выставке достижений народного хозяйства в Москве.

В. ЕГОРОВ, корреспондент АПН.

В системе политического и экономического образования

Размышления у телевизора

Давайте вспомним, как проходила политическая учеба полтора — два десятилетия назад. В случайных малоприспособленных помещениях, без кинопроекторов, магнитофонов и других средств научно-технического прогресса.

Сейчас иное дело. На предприятиях все больше появляется отлично оборудованных учебных кабинетов, совсем не редкость, когда пропагандист использует на занятиях телевизоры и другие новейшие технические средства.

Все эти изменения надо только приветствовать. Но анализ занятий, на которых приходится бывать, наводит на определенные размышления. Оказывается, использование телевизора, как это ни покажется странным, иногда приводит к отрицательным последствиям. Речь идет о тех случаях, когда пропагандист серьезную подготовку к занятиям подменяет телевизором.

Вот как проходили занятия 2 октября в одном из семинаров по теме «Решения июльского Пленума ЦК КПСС и дальнейшее развитие сельского хозяйства страны».

В течение первого часа слушатели смотрели телевизор. Заведующий отделом сельского хозяйства обкома КПСС В. Н. Романов подробно рассказал о главных направлениях развития сельского хозяйства, вытекающих из решений Пленума, познакомил с опытом передовых хозяйств, отметил недостатки.

Следующий час оставался для беседы пропагандиста. От него требовалось увязать решения Пленума с жизнью района, построить беседу так, чтобы она дополняла телевизионную передачу, создавала единое целое, которое помогло бы слушателям лучше уяснить политику партии в области сельского хозяйства. Только в этом случае от занятия можно было ждать хорошей отдачи.

Пропагандист сделал попытку к этому. Он напомнил собравшимся о социалистических обязательствах тружеников села на третий год пятилетки, зачитал сообщение о ходе уборки урожая в районе, наконец привел данные о росте производства продуктов сельского хозяйства по стране. Все эти данные имели отношение к теме занятия и в отдельности представляли интерес для слушателей. Но взятые вместе, они скорее внесли в их головы сумбур, чем помогли разобраться в положении дел в сельском хозяйстве. К тому же с решениями июльского Пленума они вообще не были увязаны. Слово целостной картины не получилось, связь «телевизор — пропагандист — слушатели» в течение двух часов так и не была установлена.

Пропагандиста прежде всего «подвел» телевизор, на который он слишком положился, надеясь, что после передачи сумеет как-нибудь «закруглиться». Но оказалось, что к «закруглению» надо было основательно готовиться. Вдвойне серьезная подготовка требовалась и потому, что тема занятия была не по профилю пропагандиста. Чтобы говорить слушателям о политике партии в области сельского хозяйства, надо было самому основательно разобраться в этой политике.

А тут еще слушатели оказались народом любопытным. Их вопросы были неожиданными, они заставали врасплох. Ни на один из них пропагандист не сумел дать вразумительного ответа.

К чему весь этот разговор? К тому, что каждое занятие должно давать максимальную отдачу. Ради этого и существует политическая и экономическая учеба. И когда пропагандист забывает об этом, его не спасает даже телевизор.

В. ВАСИЛЬЕВ.

СВЕРДЛОВСКИЙ ИНФОРМЦЕНТР СООБЩАЕТ

РИХТОВКА ВАЛОВ

Для токарной обработки или шлифовки валов возникает необходимость отрихтовать заготовку. Это делали с помощью молотка и наковальни. При этом на рабочей поверхности заготовки появлялись вмятины и забоины, в результате заготовка нередко приходила в негодность.

На Ивановском заводе тяжелого станкостроения им. 50-летия СССР сконструировали и внедрили простое малогабаритное переносное приспособление для рихтовки валов перед их токарной обработкой или шлифованием. Оно состоит из струбцины, пяты, винта и направляющей.

Внедрение приспособления позволило рихтовать заготовки непосредственно на рабочем месте. Улучшились условия труда и качество рихтовки.

На профсоюзные темы

А СКВОЗНЯКИ ОСТАЮТСЯ

В механосборочном цехе № 2 Артемовского машиностроительного завода состоялось отчетно-перевыборное профсоюзное собрание. Председатель цехового комитета А. В. Пролеев в своем отчетном докладе подробно и самокритично осветил все стороны производственной жизни.

С главной задачей — мобилизацией коллектива на выполнение государственного плана — цехом не справился. Особенно большие пробелы допущены в работе производственно-массовой комиссии, которая в составе цехкома является основной. Она слабо контролировала вопросы социалистического соревнования, недостаточно внимания уделялось дисциплине труда. В докладе сказано, что 88 процентов рабочих взяли повышенные обязательства, некоторые уже справились с планом трех лет. Но в основном темпы роста производительности труда не отвечают требованиям времени, а 30 человек не справляются с нормами выработки.

Кроме того, цеховой комитет и производственно-массовая комиссия выпустили из поля зрения и такой важный момент, как участие передовиков производства в общезаводском социалистическом соревновании. Приходится только удивляться тому, что в течение года ни один передовик цеха, ни одна бригада не были представлены в заводском соревновании. Здесь цеховому комитету «помогает» служба нормирования, которая дает сведения в цехком лишь 15 числа, а итоги в заводском комитете за предыдущий месяц подводятся не позднее десятого.

За последнее время для рабочих цеха непосильным пунктом обязательств стало участие в рационализаторской работе. Из-за хронического невыполнения заданий по рационализации рабочие цеха также не могут участвовать в общезаводском соревновании.

С этим почему-то смирились и мастера, и уполномоченные БРИЗа. А если учесть, что в цехе проходят три смотра-конкурса, в том числе смотр по экономии и рациональному использованию рабочего времени, энергетических и материальных ресурсов, то совсем непонятно, какая работа проводится в цехе с новаторами производства.

Правда, докладчик сказал, что в смотре приняло участие 36 человек, подано 96 предложений, из которых (с учетом предложений, поступивших и в прошлом году) внедрено всего 16. По образному выражению докладчика, коллектив цеха стоит на нулевой отметке и в проведении другого смотра — по улучшению культуры производства и снижению производственного травматизма.

Не нашла поддержки со стороны администрации работа комиссии по охране труда и технике безопасности, которая с начала года горячо бралась за дело.

Судя по выступлениям нескольких ораторов и замечаниям с места, проблем в цехе немало. Но критический тон, заданный докладчиком, не нашел продолжения в выступлениях членов профсоюза. Вероятно, сработало давно пустившее корни в коллективе пассивное отношение к делам цеха.

И почвой для такой пассивности служит, надо полагать, безразличное отношение руководителей к замечаниям рабочих. В подтверждение можно привести такие факты. Рабочие неоднократно указывали на то, что в цехе простаивает дорогостоящее оборудование. В то же время парк имеющихся станков не обеспечивает выполнения программы. Однако мер для того, чтобы оборудование задействовать, не принимается. Не раз говорили рабочие и о том, что в цехе большой процент простудных заболеваний. О сквозняках, гуляющих по цеху, хорошо известно руководителям, но для их устранения тоже ничего не делается.

Есть и другие отрицательные факты, на которые руководители цеха не реагируют, например, слабое планирование и взаимосвязь между цехами, плохая организация труда на рабочих местах, несвоевременная комплектация изделий, слабая дисциплина, текучесть кадров.

Коллектив второго цеха один из ведущих на заводе. От него в немалой степени зависит выполнение плана предприятия.

Факты, о которых шла речь на профсоюзном собрании, диктуют более серьезное отношение к своим обязанностям как членов профсоюзного комитета, так и руководителей цеха.

В. ПАВЛОВ. (Наш корр.).

Грустная и светлая пора

Фотоновелла

Осень. Торопливыми шагами подошла она, грустная и капризная. Вместо чистых утренних зорь — хмурые, дождливые рассветы. Вместо теплого бабьего лета — холодные, ветренные дни.

Трудная осень. Хороший урожай вырастили в этом году хлеборобы. Но осень оказалась немилостивой к их трудам. Ненастным взглядом посмотрела она на леса и поля. Несмотря на это, не снижается ритм нелегкой страды. Гудят комбайны, идут тракторы.

Люди, используя каждый погожий час, убирают урожай, пашут зябь, ведут напряженную борьбу за каждый колос. Капризам осени они противопоставляют упорство рук и силу воли.

Грустная осень. Разноцветный ковер из сухих листьев густо устелил опушки и поляны, замел дороги и овраги. Неожиданно ранние заморозки сковали землю, посеребрили травы и кусты.

У каждого свои заботы. С грустным звоном перелетают с ветки на ветку юркие синички, серебристыми колокольчиками, склевывая ягоды рябин, звенят свиристели, труженики - дятлы взялись за свои осенне-зимние заботы. Деловито простукивают они, прослушивают деревья. Выискивая спокойные места, далеко в урманы уходят лоси. Пошел первый снег.

Вброд переходит реки осень. Грустная и светлая пора.

В. ПАВЛОВ.

Снимки автора.

ТЕЛЕВИДЕНИЕ

СРЕДА, 11 октября

«Восток»

8.00 Москва. «Время». 8.35 Утренняя гимнастика. 8.55 «Поэма о детстве». 9.25 «Весенняя мелодия». Художественный телефильм. 10.30 «Клуб кинопутешествий». 14.00 «Камчатский меридиан». 15.00 «Родная природа». 15.20 «Всесоюзные соревнования школьников». 16.00 Концерт. 16.30 «По музеям и выставочным залам». 17.00 Отзовитесь, горнисты!» 17.30 Новости. 17.45 «Жизнь науки». 18.15 Играет камерный оркестр Московской государственной консерватории. 18.35 «За урожай 1978 года». 19.05 Премьера телевизионного спектакля «Лика». 20.30 «Время». 21.00 Концерт лирической песни. 21.25 «Солнечный дождь». 21.45 Отборочный матч чемпионата Европы по футболу. Сборная Венгрии—сборная СССР.

Вторая программа

10.00 Москва. Программа научно-популярных фильмов. 10.40, 11.40 История. 5-й класс. 11.10, 13.10 Учащимся ПТУ. Русский язык. 12.10 Немецкий язык. 12.40, 13.40 История. 7-й класс. 14.10 Студентам-заочникам. Физика. III курс. 15.25 Политическая экономия. «Капитал» К. Маркса. Передача 1-я. 16.15 «Наша биография. Год 1928-й». 17.25 «Сергей Прокофьев». 18.00 Драматургия и театр. 18.45 «Учение с увлечением. Садимся за уроки». 19.00 Свердловск. Новости. 19.15 У наших соседей тюменцев. 19.45 К 60-летию ВЛКСМ. «Готовность к подвигу». 20.00 Реклама. 20.15 Для вас, малыши! 20.30 Москва. «Время». 21.00 Чемпионат СССР по хоккею. «Динамо» (Москва)—«Спартак».

ЧЕТВЕРГ, 12 октября

«Восток»

8.00 Москва. «Время». 8.35 Утренняя гимнастика. 8.55 «Отзовитесь, горнисты!». 9.25 «Лика». Телевизионный спектакль. 10.50 Концерт. 14.00 «Сельские будни». Кинопрограмма. 15.00 «Книга в твоей жизни». 15.45 «На соискание Государственной премии СССР 1978 года в области музыкального искусства». 16.40 «Ребята настоящие». 17.30 Новости. 17.45 «Ленинский университет миллионов». «Образ жизни социалистический». 18.15 «Творчество народов мира». 18.45 «Решения июльского (1978 года) Пленума ЦК КПСС — в жизнь». 19.00 К 60-летию Ленинского комсомола. «Высота». Художественный фильм. 20.30 «Время». 21.00 «Алкоголизм». Беседа врача». 21.30 «На улице Неждановой». К 100-летию со дня рождения народной артистки СССР К. А. Эрдели. 22.30 Новости.

Вторая программа

10.00 Москва. Программа передач. 10.10 «Шахматная школа». 10.40, 11.40 Природоведение. 4-й класс. 11.00, 12.00 «Водопады Саян». Научно - популярный фильм. 11.15, 13.15 Учащимся ПТУ. III курс. Физика. 12.10 «Говорите по-испански». 12.40, 13.40 «Русская народная песня». 13.05 «Художник революции». Кинофильм. 14.10 Студентам-заочникам. Высшая математика. II курс. 15.25 Научный коммунизм. «Утопический социализм». Ф. Энгельс. «Развитие социализма от утопии к науке». 16.15 «Белый круг». Художественный фильм (с субтитрами). 17.35 «Искусство Древней Греции». 18.05 А. Конан-Дойль. Страницы жизни и творчества. 18.45 Свердловск. Новости. 18.55 «Собеседник». 19.25 «Мы в филармонии». 20.15 Для вас, малыши! 20.30 Москва. «Время». 21.00 Свердловск. Из цикла «Следствие ведут Знатоки». «Динозавр». Художественный телефильм. 1-я серия. 21.55 Новости. 22.10 К 60-летию ВЛКСМ. Музыкальные чтения «Не может быть забвения!»

ПЯТНИЦА, 13 октября

«Восток»

8.00 Москва. «Время». 8.35 Утренняя гимнастика. 8.55 «Книга в твоей жизни». 9.40 «Высота». Художественный фильм. 11.10 Народные мелодии. 14.00 «Осторожно, огонь». Кинопрограмма. 14.40 «Музыка в спектакле». 15.30 «Шахматная школа». 16.00 «Москва и москвичи». 16.30 «Делай с нами, делай, как мы, делай лучше нас». 17.30 Новости. 17.45 «В каждом рисунке — солнце». 18.00 «Подвиг». 18.30 «Телетеатр принимает гостей». 19.30 Премьера документального телефильма «Откровенный разговор». 20.30 «Время». 21.00 Премьера телевизионного музыкального фильма «Младшая сестра». 1-я серия. 22.05 «Спутник кинозрителя». 22.45 Новости.

Вторая программа

10.00 Москва. Программа передач. 10.10 «Наш сад». 10.40, 11.40 Природоведение. 2-й класс. 11.00, 12.00 «Водопады Саян». Научно-популярный фильм. 11.10 Поэзия М. Светлова. 12.10, 13.10 «К нему не зарастет народная тропа». 12.40, 13.40 «Вольфган Амадей Моцарт». 7-й класс. 14.10 Студентам-заочникам. Высшая математика. I курс. 15.25 «Марксистско - ленинская этика — научная теория морали. XXV съезд КПСС о нравственном воспитании нового человека». 16.15 Экран — врачу. 17.15 «Творчество Евгения Шварца». 18.00 «Знай и умей». 18.45 «Учение с увлечением. Садимся за уроки». 19.00 Поступающим в вузы. Физика. 19.30 Экран — врачу. 20.00 Свердловск. Новости. 20.15 Для вас, малыши! 20.30 Москва. «Время». 21.00 Свердловск. «Педагогические раздумья». 21.30 Новости. 21.45 Из цикла «Следствие ведут Знатоки». «Динозавр». Художественный телефильм. 2-я серия. 22.35 Наши кинопремьеры. «Тобольская резная кость». 22.50 Реклама. 23.00 Москва. Концерт. 23.30 «Бег иноходца». Художественный фильм.

Редактор
П. И. МАЛЫШЕВ

АРТЕМОВСКИЙ ВЕЧЕРНИЙ ТЕХНИКУМ объявляет прием учащихся на 1978 — 1979 учебный год. Прием заявлений с 1 октября, вступительные экзамены по литературе (сочинение) и математике (устно) с 11 по 20 ноября 1978 года.

К заявлению прилагаются аттестат о среднем образовании, выписка из трудовой книжки, медицинская справка (форма № 286), четыре фотокарточки размером 3х4 см с уголками.

За справками обращаться в техникум по адресу: ул. Разведчиков, 2, телефон 2-84 (через трест). 3—1

УВАЖАЕМЫЕ ПОКУПАТЕЛИ!

Артемовский райпотребсоюз имеет в продаже бытовые кондиционеры оконного типа. Бытовые кондиционеры используются в жилых и служебных помещениях с целью создания благоприятных условий для жизнедеятельности человека. Кондиционер обеспечивает автоматическое поддержание заданной температуры, очистку воздуха от пыли, вентиляцию, удаление влаги из воздуха, изменение скорости движения и направления воздушного потока, воздухообмен с наружной средой. Стоимость бытового кондиционера 430 рублей.

Бытовые кондиционеры продаются по безналичному расчету предприятиям. 2—1

* * *

Артемовский райпотребсоюз имеет в продаже строительные товары: шифер шестиволновый, стекло оконное, рубероид. 2—2

Кафе «Молодежное» станции Егоршино с сентября перешло на новый график работы — с 10 часов утра до 23 часов вечера с перерывом с 15 до 16 часов. По субботним, воскресным и праздничным дням в вечернее время в кафе играет молодежный эстрадный ансамбль «Микил». 2—2

ПРОДАЕТСЯ мотоцикл марки «ИЖ-Планета-3». Обращаться: ул. Разведчиков, 5, кв. 2.

МЕНЯЮ однокомнатную благоустроенную квартиру с балконом на втором этаже в г. Артемовском на равноценную в г. Перми. Обращаться: ул. Заводская, 50, кв. 7.

СЛУЖБА ТРУДОУСТРОЙСТВА

ОБРАЩАТЬСЯ:
ГОРИСПОЛКОМ, КОМНАТА № 26
(телефон 2-88 через город)

АРТЕМОВСКИЙ ТОРГ в связи с открытием нового продовольственного магазина в микрорайоне № 1 приглашает на работу заведующих секциями, продавцов, контролеров-кассиров, контролеров, фасовщиков, уборщиц, грузчиков, учеников продавцов, слесаря по оборудованию. 3—1

ШКОЛЕ № 56 СТ. ЕГОРШИНО срочно требуется сторож-уборщица. Обеспечивается квартирой при школе и пользуется льготами железнодорожников. 3—1

ОРСу НОД-7 на постоянную работу требуются повара, кондитеры, кухработницы, продавцы, слесарь, механики холодильных установок, электрики, кассир в бухгалтерию, товаровед промышленных товаров, инспектор торговли, секретарь-машинистка.

Принятые пользуются льготами железнодорожников. 4—1

АРТЕМОВСКОМУ ПРОИЗВОДСТВЕННОМУ УПРАВЛЕНИЮ на постоянную работу требуются бухгалтер—руководитель сектора труда и заработной платы, электрослесарь, приемщики в Дом быта «Луч», уборщицы во все дома быта и в управление конторы, сторожа, швеи-портные легкого платья и верхней одежды, вязальщицы, парикмахеры дамские и мужские, обувщики, ковровщицы на Буланаш, приемщик в пункт проката в пос. Буланаш. 3—1

СТАНЦИИ ЕГОРШИНО требуются операторы по учету вагонов, приемосдатчики груза, билетные кассиры, станционные рабочие, уборщики производственных помещений, помощники составителя. Принятые пользуются всеми льготами железнодорожников. 3—1

АРТЕМОВСКОМУ РАЙПОТРЕБСОЮЗУ срочно требуются сантехник, кочегары, заведующий хозяйством, уборщицы складов, буфетчица, товароведы, ученик экономиста, грузчики. 3—1

АРТЕМОВСКОМУ СЕЛЬСКОМУ СТРОИТЕЛЬНОМУ КОМБИНАТУ срочно требуются формовщики, транспортные рабочие, слесари-ремонтники. 3—1

АРТЕМОВСКОМУ ТРЕСТУ СТОЛОВЫХ на постоянную работу срочно требуются кассиры буфетчицы, повара мойщицы посуды уборщицы посуды, кухработники, грузчики, уборщицы. 3—2

АДРЕС РЕДАКЦИИ: 623750, г. Артемовский, ул. Физкультурников 12а. ТЕЛЕФОНЫ: через городскую станцию - редактор 1-11-7, зам. редактора 0-42, ответственный секретарь 1-90, экон. отдел 0-78, отдел писем и бухгалтер 3-87; через трест — 2-49 (редактор, один звонок, экономический отдел — два звонка).

Индекс 57405 Объем 1 печ. л. Артемовская типография 623750, г. Артемовский, ул. Гагарина, 19 Зак. 6017. тир. 16189

ПРОЛЕТАРИИ ВСЕХ СТРАН, СОЕДИНЯЙТЕСЬ!

Артемовский рабочий

Орган Артемовского городского комитета КПСС и городского Совета народных депутатов Свердловской области

Газета основана в 1930 году | № 122 (6986) | ЧЕТВЕРГ, 12 октября 1978 года | Газета выходит три раза в неделю: вторник, четверг, суббота | Цена 2 коп.

Партийная жизнь: отчеты и выборы

ВЫШЕ УРОВЕНЬ СОБРАНИЙ

В постановлении ЦК КПСС о проведении отчетно-выборных партийных собраний и конференций говорится, что отчетно-выборная кампания — это важное политическое событие в жизни каждой партийной организации. Коммунисты на отчетных собраниях призваны глубоко и всесторонне рассмотреть деятельность партийных организаций, принципиально оценить работу выборных органов, определить задачи на будущее. Конечным итогом каждого собрания должно стать дальнейшее повышение активности и деловитости организации и каждого коммуниста.

В конце сентября бюро городского комитета партии рассмотрело вопрос о ходе подготовки и проведения отчетов и выборов в городской партийной организации. Отмечено, что горком КПСС и первичные парторганизации в период подготовки к отчетам и выборам провели определенную организаторскую работу. Состоялись семинары с секретарями партийных и цеховых парторганизаций, партгрупоргами, разработаны рекомендации по проведению собраний, проанализирован качественный состав выборных органов, составлены графики проведения собраний. Вопросы подготовки отчетно-выборных собраний обсуждены на заседаниях бюро и парткомов первичных организаций.

Это способствовало более качественному проведению собраний, росту активности коммунистов. Например, в цеховых парторганизациях и партгруппах в обсуждении докладов приняли участие 745 человек, или каждый третий коммунист. Улучшился качественный состав секретарей и партгрупоргов.

Наряду с этим, говорится в постановлении горкома КПСС, в практике подготовки и проведения собраний имеют место существенные недостатки. Не выдерживались графики собраний в цеховых парторганизациях и партгруппах Артемовского машзавода, в первичных организациях ОРСа НОД-7, станции Егоршино, СМП-386, Буланашской геологоразведочной партии. Неорганизованно прошли собрания в партийных организациях совхоза «Мироновский», отдела внутренних дел, райпотребсоюза, Артемовской геологопоисковой партии. Часть докладов не содержит глубокого анализа деятельности выборных органов, страдают неглубоким содержанием выступления отдельных коммунистов. В ряде партийных организаций на собраниях отсутствуют критика и самокритика. Не удовлетворяют явка коммунистов на собрания и качественный состав секретарей цеховых парторганизаций и партгрупоргов, особенно по их общеобразовательному уровню. Часть партийных организаций в отчетном периоде слабо занималась вопросами руководства хозяйственной деятельностью предприятий и воспитанием коллективов.

Рассмотрев данный вопрос, бюро горкома КПСС обязало бюро и парткомы, секретарей первичных партийных организаций устранить недостатки в проведении собраний, усилить контроль за ходом отчетно-выборной кампании.

Одновременно бюро горкома КПСС утвердило мероприятия по выполнению постановления бюро областного комитета партии, рассмотревшего вопрос о ходе отчетов и выборов в Артемовской городской партийной организации.

Завтра — 100-летие Свердловской ордена Ленина железной дороги

ТРУДОВЫЕ УСПЕХИ — ЮБИЛЕЮ

Подведены итоги 100 дневной трудовой вахты, посвященной вековому юбилею Свердловской ордена Ленина железной дороги. Повышенные социалистические обязательства трудящимися выполнены успешно.

Погружено сверх плана 23,6 тысячи тонн народнохозяйственных грузов. Перевыполнен план и по грузообороту на 60,6 миллиона тонно-километров нетто. На 406 килограммов повышена статнагрузка на вагон. Средний вес поезда увеличился на 15 тонн. Дополнительно выгружено 2116 вагонов.

В ходе соревнования под девизом «К юбилею дороги — 100 ударных трудовых вахт!» свои обязательства выполнили 10 коллективов предприятий и станций, 17 цехов, 44 смены; в индивидуальном соревновании 1150 человек выполнили свои обязательства. Был подхвачен почин тов. Хорьковой, и план трех лет пятилетки к юбилею дороги выполнили 46 человек.

Коллектив строительно-монтажного поезда № 386 досрочно сдал в эксплуатацию бытовой комплекс для работников вагонного депо Егоршино. Заканчивается строительство стоквартирного дома на станции Егоршино. Оказана помощь сельскому хозяйству в уборке урожая. На полях работало восемь автомашин, пять тракторов, пять комбайнов, ежедневно в совхозах трудилось 60 человек. Убран картофель с площади 62 гектара, то есть больше задания на 12 гектаров. За трудовые успехи получили различные поощрения и награды 3278 человек, 26 труженикам вручены правительственные награды.

А. КОРЕЛИН.

Битва за урожай продолжается

Пресс-центр горкома КПСС сообщает:

(ДАННЫЕ НА 11 ОКТЯБРЯ)

В совхозах района хлеба скошены с 14147 гектаров (74 процента), обмолочены — с 10112 гектаров (53 процента). Зяби вспахано 29,5 процента, засыпано семян 78 процентов. В совхозе «Мироновский» не убрано еще 18 гектаров картофеля.

Сдано хлеба государству 4041 тонна (67 процентов к заданию). Урожайность по району составляет 21,3 центнера зерна с гектара.

Цена времени — хлеб

Фоторепортаж

Запомнился, запал в душу недавний случай. Приехали на бригинские отдаленные поля к механизаторам артисты из Свердловска. Агитбригада пробиралась по бездорожью долго. Председатель рабочкома совхоза «Красногвардейский» В. Н. Устинов побежал к комбайнам людей собирать. Пришла к импровизированной полевой сцене небольшая группа механизаторов, из тех, кто мог посмотреть концерт без ущерба для уборки. Артисты пели, играли, а комбайны под собственную музыку — симфонию труда — продолжали убирать хлеб.

Каждый из четырех агрегатов за время концерта намолотил по бункеру зерна. Пусть это не так много, но у непогоды были вырваны и спасены еще 6—7 центнеров овса.

Разговор идет о коллективе транспортно-уборочного звена комуниста Николая Дмитриевича Касимкина. Сам он и его товарищи Анатолий Степанович Белов, Анатолий Никандрович Кочнев и Александр Семенович Соломенников знают цену времени, умеют им распорядиться. Видимо, поэтому в социалистическом соревновании у звена самый высокий результат.

День назад мне снова довелось побывать в передовом звене. Только ступив, как говорится, с трапа степного корабля на землю, Николай Дмитриевич махнул рукой своему помощнику Анатолию Шагалову:

— Трогай, да пожи-ей!

Помощник кивнул головой, и машина снова пошла по полю, подгибая мотовилом спелые крупные колосья пшеницы.

— Звеньевая система в наших условиях полностью и окончательно себя

(Окончание на 3 стр.).

НА СНИМКАХ:

Звеньевой Н. Д. Касимкин.

Лучший комбайнер райо[на] (справа) А. С. Белов с помощником В. Ф. Хохловым. Они первыми в районе намолотили 5 тысяч центнеров зерна.

Фото автора.

◆ В кс гете народного контроля

НЕ ЖДАЛИ

АВТОМАТЫ И ПОЛ АВТОМАТЫ, только начинающие пробивать се бе дорогу на наших ма шиностроительных пред приятиях, чем-то напоми нают легкоатлетов пыта ющихся выиграть бег с препятствиями. Должно быть, тем, что ситуация в обоих случаях очень схожа. Стоит споткнуться на одном из препятствий и финал будет один и тот же: проигрыш.

Как представляет себе научно - технический прогресс неискушенный читатель. Примерно так: институты выдумывают всякие там машины, заводы внедряют их. Без проволочек, быстро и качественно. Как по маслу!

Главный инженер Бу ланашского машзавода Л. С. Орлов и замести тель главного инженера Артемовского машиност роительного завода В. А. Агушев в новой технике и перипетиях ее освоения — люди искушенные. Уж они-то знают, что стоит внедрить лишнюю новинку. Но и они на заседании комитета народного контроля, где разбирался вопрос о внедрении новой техники и использовании оборудования на данных заводах, были настроены слишком оптимистично. Хотя умиляться, по совести, было нечему. Как на том, так и на другом предприятии новая техника больше простаивает, чем работает. Она продолжает оставаться тем же «преждевременным чудом», о котором полгода назад писала городская газета.

Тогда главный инженер АМЗ С. С. Юдочкин признал критику правильной и сообщил, что для быстрейшего освоения новых станков намечены мероприятия. Они, в частности, предусматривают создание лаборатории по наладке и обслуживанию станков с ЧПУ (числовым программным управлением), образование резерва запасных частей, подготовку операторов. Нужные и архинеобходимые меры, без которых новейшие станки не больше, чем куча металлолома.

Было бы, по меньшей мере, смешно полагать, что инженерные службы не понимают этого. Но вот что увидели на том же Артемовском машзаводе проверяющие, готовившие вопрос на комитет народного контроля (цитируем по справке): «На Артемовском машзаводе из четырех смонтированных токарных автоматов фирмы «ЭМАГ» работает один; из двух полуавтоматов, полученных из Болгарии, один обкатывается, а другой простаивает из-за неполадок в электрической схеме; не работают чехословацкий токарный полуавтомат и дисковые ножницы».

Не лучше дела с освоением новой техники и на Буланашском машзаводе. Там, например, простаивает семь единиц штамповочного оборудования и токарные станки с числовым программным управлением.

Может, такое оборудование заводам не нужно? Нужно и даже очень. Заместитель главного инженера АМЗ, например, сказал: «Только эти станки помогут нам решить проблему нарезки сверхточной резьбы на замковых соединениях». Но не только это. Новые станки — это и высокая производительность труда, и качество, и возможность свести на нет кадровую проблему. Словом, за ними будущее.

И вновь напрашивается сравнение. Когда мы принимаем долгожданных гостей, то начинаем готовиться к этому заранее. Нам хочется, чтобы они чувствовали себя, как дома. Новые станки — те же дорогие гости в прямом и переносном смысле. Жаль только, что к приему их заводы оказались не готовыми. Их словно бы вовсе и не ждали. И когда сегодня начинают говорить, что для обслуживания этих станков нет кадров, для их ремонта — ремонтной базы, а для установки — готовых помещений, удивлению нет конца: а не с этого ли в свое время надо было начинать?

Хотя руководители, отвечающие за внедрение новой техники, и склонны объяснять ситуацию объективными причинами, думается, они и сами не верят в свои аргументы. Тем не менее в их выступлениях на заседании комитета народного контроля не было заметного беспокойства. Заместитель главного инженера АМЗ начал свой доклад с того, что «на заводе ведется большая работа по внедрению новой техники и технологии, особенно автоматических станков (это об одном-то действующем сегодня станке?!), а кончил следующим резюме: «Новую технику мы с большими трудностями, но внедряем». К слову сказать, трудности и просчеты — не одно и то же. Наверное, последнее определение было бы куда более точным.

Главный инженер БМЗ не говорил таких слов, но это отнюдь не меняет дела. И для БМЗ новые машины явились нежданными гостями, к встрече которых не подготовились. Те семь единиц штамповочного оборудования, о которых говорилось выше, не могут быть пущены в эксплуатацию потому, что не хватает воды и, бог весть, когда она будет, а токарные станки с ЧПУ попросту некуда устанавливать: цех, где они должны разместиться, как дома, еще недостроен.

Тем не менее план года по внедрению новой техники будет выполнен. Каким же образом? На заводе, судя по всему, не делают из этого секрета. Просто пункт о внедрении станков с ЧПУ, по признанию главного инженера, из этого плана заблаговременно исключен и заменен другим. Операция, которой в русском языке есть точное определение и которая никогда и никому не приносила чести, а тем более пользы.

Подведем и мы резюме. Новейшая техника, поступающая сегодня на наши машиностроительные заводы, пробивает себе дорогу с большими трудностями. Препятствий на ее пути расставлено предостаточно. Но если в беге с препятствиями проигрывает неудачливый спортсмен, в худшем случае — команда, то здесь в накладе остаются и предприятие, и государство. Разница, которая кое-что значит.

В. ТРОШИН,
член городского комитета народного контроля.

Геннадий Леонтьев

У ВЛАСТИ ОРЛИНОЙ ОРЛЯТ МИЛЛИОНЫ

(Начало в № 121).

Хлеба! Хлеба! Хлеба!

Сложной задачей было в условиях разрухи обеспечить рабочих и армию продовольствием. Уже в конце весны 1918 года на республику надвинулся голод. Центр страны оказался оторванным от остальных хлебных районов. В конце апреля рабочие Москвы и Петрограда получали в день 50—100 граммов хлеба. Бывали дни, когда в эти города не прибывало ни одного вагона муки. А между тем хлеб в стране был. Но его основными запасами владело кулачество, открыто выступившее против Советской власти. Оно попыталось повести за собой средних крестьян. В ряде районов ему удалось вовлечь их в антисоветские мятежи.

Борьба за хлеб стала острейшим фронтом классовой борьбы. Она слилась с борьбой за социализм. Во имя спасения революции необходим был поход против деревенской буржуазии. Этот поход требовал объединенных усилий городских рабочих и деревенской бедноты. Весною и летом в деревню были направлены сотни отрядов передовых рабочих во главе с коммунистами.

Они участвовали в создании комитетов бедноты, вместе с ними перераспределяли в деревне хлеб и сельскохозяйственные орудия, отбирали у кулаков незаконно захваченные земли. Часть реквизированного хлеба передавалась беднякам. У кулаков за короткий срок были изъяты не только огромные излишки хлеба и продовольствия, но и отобрано около 50 миллионов десятин земли.

С помощью рабочих и комитетов бедноты создавались товарищества по совместной обработке земли, коммуны, госхозы, делались первые шаги социалистического строительства.

Рабочие Питера и других промышленных центров ехали в деревню не с пустыми руками. Они везли мануфактуру, спички, соль, керосин. При содействии Народного комиссариата просвещения и деятельном участии Анатолия Васильевича Луначарского готовились и отправлялись с рабочими специально кинематографические ленты для деревни.

«Крестьянин увидит на экране рабочую жизнь, борьбу за свободу, заготовку на заводах плугов и серпов и поймет значение товарообмена, роль города для деревни и то, почему они должны дать рабочим хлеб...» — сообщала «Красная газета».

Советское правительство в целях мобилизации всех промышленных, продовольственных и сырьевых ресурсов на нужды фронта провело ряд чрезвычайных политических и экономических мер, впоследствии вошедших в историю под названием военного коммунизма. То была вынужденная интервенцией, блокадой и ожесточенной классовой борьбой особая политика, имевшая целью обеспечить победу Советской власти. Ее мерами явились национализация средней и даже мелкой промышленности, осуществление принципа «Кто не работает, тот не ест».

Особое место в политике военного коммунизма отводится продразверстке. Жестокая нужда заставила Советское правительство запретить свободную торговлю, то есть торговлю через рынок, между городом и деревней, прибегнуть к изъятию излишек продовольствия у крестьян. Без этого невозможно было бы прокормить армию и рабочих.

Разверстка проводилась с соблюдением классового подхода. Главная тяжесть ее падала на зажиточную часть деревни — кулачество. Она осуществлялась по формуле: с бедноты — ничего, со среднего крестьянина — умеренно, с кулаков — больше всего. Деревенская буржуазия прятала хлеб, гнала из него самогон. Из-под полы могла и продать. Но по какой цене? 150 рублей за пуд — пожалте. И то, считай, что тебя облагодетельствовали — купил по дешевке.

— Продать государству по установленным ценам излишки хлеба? Держи карман шире! — глумились мироеды. — Да мы лучше сгноим его.

И гноили.

В Полном собрании сочинений В. И. Ленина (том 50, стр. 30) помещена телеграмма. «Ради бога, примите самые энергичные и революционные меры для посылки хлеба, хлеба и хлеба..., — обращался Владимир Ильич к Антонову-Овсеенко и Орджоникидзе, находившимся 15 января 1918 году в Харькове. — Иначе Питер может околеть. Особые поезда и отряды. Сбор и ссылка. Провожать поезда. Извещать ежедневно. Ради бога!».

Военный коммунизм помог сконцентрировать материальные ресурсы страны, разоренной империалистической войной. Военный коммунизм направил эти скудные резервы для разгрома врагов революции. Напряжение сил у защитников Советской власти — рабочих и трудящихся крестьян — было сверхчеловеческое. Но они мужественно снесли все невзгоды. Ведь они защищали власть, которая принадлежала им.

(Продолжение следует).

Наш календарь

13 ОКТЯБРЯ — 100 ЛЕТ СО ДНЯ РОЖДЕНИЯ С. Г. ШАУМЯНА

Степан Георгиевич Шаумян (1878 — 1918 гг.) — выдающийся деятель Коммунистической партии и Советского государства, один из руководителей революционного движения на Кавказе, соратник В. И. Ленина, партийный публицист и журналист большевистской прессы.

Деятельность Шаумяна особенно ярко и всесторонне проявилась в период революционных схваток 1917 — 1918 гг. После победы Великой Октябрьской социалистической революции Бакинский Совет, руководимый им, первым в Закавказье провозгласил Советскую власть. Была объявлена Бакинская коммуна. Назначенный временным чрезвычайным комиссаром по делам Кавказа, председателем Бакинского СНК и комиссаром по внешним делам, Шаумян проводил твердую и гибкую революционную тактику. Под его непосредственным руководством Бакинский СНК осуществил важнейшие социалистические преобразования, организовал вооруженные силы Бакинской коммуны.

С. Г. Шаумян много сделал для укрепления дружбы трудящихся Закавказья, для усиления единства их с великим русским народом.

С. Г. Шаумяном написаны десятки марксистских работ. Многие из них посвящены национальному вопросу: «Национальный вопрос и социал-демократия» (1906), «Национально-культурная автономия» (1913) и др. В. И. Ленин высоко ценил статьи Шаумяна и посылал ему на отзыв партийные материалы, особенно по национальному вопросу.

31 июля под натиском империалистических сил Советская власть в Баку временно пала. Шаумян и другие деятели Бакинской коммуны были арестованы. Ночью 20 сентября 1918 г. Степан Шаумян был расстрелян в числе 26 бакинских комиссаров английскими интервентами и эсерами.

Яркая жизнь и деятельность пламенного революционера навсегда останется в героической летописи Великого Октября.

(Фотохроника ТАСС).

В помощь пропагандистам и слушателям

ЭКОНОМИЧЕСКАЯ УЧЕБА И ПРАКТИКА

Первые занятия во всей системе политического и экономического образования посвящены материалам июльского (1978 года) Пленума ЦК КПСС. Хорошую помощь пропагандистам и слушателям оказала «Экономическая газета» специальным выпуском на эту тему (№ 40).

«Экономической газете» поручены функции методического центра по экономическому образованию. Выполняя их, редакция продолжит публикацию учебных выпусков, планов и программ тематики теоретических конференций, рефератов и практических заданий, контрольных вопросов и экзаменам, методических советов.

Регулярно будут печататься выпуски «Библиотечки передового опыта», в том числе об опыте новаторов Среднего Урала. В каждом номере читатели найдут рассказ о лучших пропагандистах, письма читателей, ответы на вопросы, материалы научно-практических конференций, семинаров и т. п. Больше будет и теоретических статей.

Все это должно способствовать устранению недостатков в экономической учебе, усилению ее практической направленности.

Вместе с тем редакция стремится оперативнее и глубже показывать экономическую работу на предприятиях промышленности, строительства, транспорта, в сельском хозяйстве и непроизводственной сфере, способствовать мобилизации резервов.

Пропагандисты, экономисты и инженеры, передовики производства и хозяйственные руководители, партийные, профсоюзные и комсомольские активисты — постоянные читатели «Экономической газеты» находят в ней верного помощника в развитии социалистического соревнования, борьбе за осуществление экономической и технической политики партии, за выполнение и перевыполнение народнохозяйственных планов, в решении задач, выдвинутых XXV съездом партии.

Отчеты и выборы в комсомоле

ГОД ОСОБЕННЫЙ. А ДЕЛА?

В комсомольской организации горисполкома идет отчетно - перевыборное собрание. В зале почти одни девушки. Комсомольская организация исполкома объединила комсомольские группы городской библиотеки, музыкальной школы, киносети... Всего около 70 человек.

«Текущий год — особенный год в жизни советской молодежи, — говорит в своем докладе секретарь комсомольской организации Людмила Тетюева. — Это год XVIII съезда ВЛКСМ, 60-летия Ленинского комсомола, XI Всемирного фестиваля молодежи и студентов на Кубе. А для нас, комсомольцев города, этот год замечателен еще и тем, что Артемовскому исполнилось 40 лет».

Как видим, год действительно особенный. И дела комсомольские должны быть тоже особенными. Чем же может похвалиться молодежь этой организации?

За отчетный период проведено три общих комсомольских собрания: «О принятии соцобязательств в честь 60-летия комсомола», «Славный путь Ленинского комсомола», «Задачи комсомольцев, вытекающие из решений XVIII съезда ВЛКСМ». Проведено три, а планировалось пять. Собрания срывались из-за неполной явки комсомольцев.

Трудно, конечно, собрать 70 человек, разбросанных по всему городу. Но это не отговорка. «Достаточно было твердо установить день проведения собраний, как у старших товарищей, коммунистов, и вопрос с посещаемостью был бы решен», — сказал О. Ф. Ермаков, секретарь партийной организации горисполкома.

Но дело не только в том, что комсомольцев трудно собрать. Собрания проходят скучно, вяло, однообразно. И ни разу не было откровенного разговора о сегодняшнем дне комсомольской организации, о ее неудачах и успехах. За отчетный период в организацию пришло 20 человек. Многие на этом собрании увидели друг друга впервые. Что это за люди, где работают, чем увлекаются, чем могут быть полезны остальным? Какая может быть у них активность, если секретарь комсомольской организации спрашивала у прибывших на собрание комсомольцев фамилии? Неудивительно, что дела в этой организации отстают от времени. Сектор печати не выпустил ни одного номера стенной газеты, не было проведено ни одного культмассового мероприятия в масштабе организации. А Наталья Борисова, групкомсорг музыкальной школы, будучи ответственной за культмассовую работу, заявила на собрании, что она впервые слышит о своем комсомольском поручении.

Но будет неверно, если мы скажем, что комсомольская работа в этой организации замерла на отметке «0». В течение года определенная работа была проделана. Пять раз заседал комитет комсомола. Была учеба в политсети. Проведено восемь занятий в библиотеке по теме: «Актуальные вопросы внутренней и внешней политики КПСС». Работники городской библиотеки организовывали культпоходы на художественные фильмы, провели вечер поэзии в общежитии АМЗ. Девушки из музыкальной школы озвучивали песни к 40-летию родного города и неоднократно выступали перед трудящимися И работать умеют. На всех четырех субботниках работали с комсомольским огоньком, с задором, которого так сейчас не хватает.

Девушки в организации все образованные, активные, энергичные. Вот только эта энергия не получила нужного направления.

Собрание прошло. Избраны новый комитет, новый секретарь. Хочется верить, что работа все же наладится.

Н. ТЕЛЬТЕВСКАЯ.

Посетители городского ресторана «Заря» хорошо знают Веру Ивановну Никишину и Марию Ивановну Кузнецову. Более 25 лет женщины работают буфетчицами. Они ведут большую общественную работу, являются наставниками молодежи. Неоднократно выходили победителями в социалистическом соревновании, не раз признавались лучшими по профессии.

НА СНИМКЕ: М. И. Кузнецова и В. И. Никишина.

Фото Н. ТЕЛЬТЕВСКОЙ.

Цена времени—хлеб

(Начало на 1 стр.).

оправдала, — Николай Дмитриевич, отвернувшись от порывистого холодного ветра, говорил быстро, казалось, и здесь хотел выиграть секунды. — А почему? Качество уборки лучше, оперативнее техническое обслуживание. Опять же отвозка зерна организованнее, питание...

Из низины поднимался его комбайн. Звеньевой спешил:

— Надо обязательно отметить наших помощников, трактористов. Работают все старательно, здорово.

Голос его заглушил шум мотора. Ушел комбайн на следующий виток вокруг поля. За рулем сидел один из лучших комбайнеров и звеньевых района, кавалер ордена Трудового Красного Знамени Николай Дмитриевич Касимкин Составленное из четырех «Нив», его звено показывает пока самую высокую выработку на комбайн — более четырех тысяч центнеров зерна.

Минутным был разговор с комбайнером Анатолием Степановичем Беловым:

— Цена времени — хлеб. Вы уж извините меня, работать надо.

Что ж, понять опытного механизатора можно. Хлеба в совхозе на корню и в валках еще более 500 гектаров. А уборка идет медленно. Условия наисложнейшие. Здесь же, на поле, дежурит на тракторе ДТ-75 Владимир Евдокимов. По первому сигналу о помощи он спешит к утонувшему комбайну и вытаскивает его. Все тракторы МТЗ-50 мобилизованы на вывозку зерна. Земля раскисла, другой транспорт не проходит. И в этих условиях механизаторы совхоза «Красногвардейский» по уборке зерновых на первом месте в районе. Заслуга в этом и звена Н. Д. Касимкина.

Г. ЧУСОВИТИН.

● ПЯТИЛЕТКА ГОД ТРЕТИЙ

ОБГОНЯЯ ВРЕМЯ

Отличными трудовыми успехами встретили годовщину Конституции СССР многие горняки шахтоуправления «Егоршинское». С большим воодушевлением трудился на ударной вахте коллектив участка № 2 шахты Буланаш-3-4.

После трудовой победы известной в шахтоуправлении добычной бригады А. М. Воинкова о досрочном выполнении задания трех лет десятой пятилетки рапортовали бригады, возглавляемые Николаем Федоровичем Федоровым и Анатолием Евгеньевичем Лежневым. Отлично трудились все, а особенно В. С. Тарасов, А. Валиуллин, М. С. Мезенов, Ю. И. Прокофьев. На сверхплановом счету обеих бригад с начала пятилетки по 9,5 тысячи тонн угля.

Среди проходческих бригад высокими темпами в труде встретила годовщину Конституции бригада П. М. Стрихаря, которая также досрочно завершила план трех лет пятилетки. Дополнительно к плану коллектив прошел более 100 погонных метров горных выработок. Примером в труде служат сам бригадир П. М. Стрихарь, проходчики Е. И. Соколов, А. А. Шантарин.

С. ПОСТОВОЙ, горный нормировщик.

ВОСПИТАНИЮ — КОМПЛЕКСНЫЙ ПОДХОД

Мнения, суждения, предложения

Когда начинается пьянство?

Каждый советский человек, которому дороги интересы нашего общества, задумывается над проблемами борьбы с пьянством и алкоголизмом. Мне хотелось бы поделиться с читателями газеты «Артемовский рабочий» своим мнением о тех мерах, которые проводятся у нас против этого порока. По-моему, их можно разделить на две группы. Первая — это меры, направленные на устранение причин и условий, которые порождают пьянство или способствуют ему. Например, профилактические — кинофильмы, беседы, лекции и т. п.; юридические — постановления Совета Министров СССР и Указ Президиума Верховного Совета СССР. Можно было бы назвать и многие другие, но не в этом суть. Главное в них то, что они направлены на предупреждение пьянства и его последствий.

Вторая группа — это меры, направленные на исправление тех людей, которые уже больны алкоголем или на грани этой болезни. В нашей стране благодаря усилиям медицинских учреждений проводится успешное лечение граждан. Нет сомнения в том, что все это для лечения необходимо, но для того, чтобы эффективно бороться с пьянством, надо полно и до конца выявить причины. Только тогда мы сможем предупредить его появление и вообще избавиться от этого пагубного явления. В нашей стране нет социальных причин, которые порождали бы пьянство. Например, социализм предоставляет все возможности для правильного и всестороннего развития личности. Отсюда следует, что при социализме можно полностью избавиться от таких явлений, как пьянство, алкоголизм, преступность.

Мне думается, что одной из причин пьянства является низкий уровень культуры отдельных граждан, и поэтому именно на повышение уровня культуры человека и должны быть направлены усилия всего нашего общества. Большая роль в этом принадлежит семье, школе, трудовому коллективу, общественным организациям. Нам надо научить, воспитать человека (и в особенности молодого) быть культурным во всем. А для того, чтобы достичь успеха в этом вопросе, нужны терпение и настойчивость, так как для решения этой задачи понадобятся, возможно, десятилетия.

Сторонники «сухого закона» одним махом хотят решить проблему пьянства. Они говорят: «Полностью прекратить продажу спиртных напитков — и проблема пьянства будет решена». Если встать на их точку зрения, то получается, что вино обладает какой-то чудодейственной силой, против которой не в силах устоять человек, а отсюда делается вывод: продажу спиртных напитков следует запретить. Несомненно, что такая точка зрения является ошибочной.

Бытует и другая точка зрения, сторонники которой считают, что надо искоренять привычку выпивать по всякому поводу, а отмечать только большие праздники и собы... этим я тоже не могу согласиться. Главное не в том, сколько раз и когда отмечать те или иные события, даты, а в том, как их отмечать. Возьмем, к примеру, вечера дискотек, которые не так давно стали проводиться в нашем городе. Мне кажется, что дискотеки — очень удачная форма приобщения молодежи к культуре. Участники дискотек собираются для того, чтобы узнать, что нового появилось в музыке, послушать новые музыкальные произведения, обсудить их, наконец просто поговорить о музыке. Я уверен, что все участники дискотек так же достойно и культурно ведут себя на свадьбах, днях рождения и т. д.

Коротко я бы сказал так: пьянство начинается там, где кончается культура человека. Повседневная настойчивая борьба за культуру — есть также и борьба против пьянства. И это главная задача каждого сознательного члена нашего общества.

В. КИСЛЯКОВ, начальник отдела кадров треста столовых.

Письма в редакцию

А можно по-другому

Есть в нашем городе ателье «Сапожок». Как-то мы с женой сдали в ремонт туфли. В назначенный день в конце сентября пришли за обувью. Осмотрев ее, убедились, что ремонт произведен некачественно. Попросили приемщицу переделать туфли. Через неделю пришли, но нас снова ждало разочарование. Туфли не были готовы. Я попросил книгу жалоб, приемщица ответила, что книги нет. Я спросил у приемщицы фамилию директора, но она наотрез отказалась назвать ее. «Если вам так надо, обращайтесь к ней утром!».

Ходить специально для такого разговора времени у нас нет. Не проще ли администрации «Сапожка» иметь книгу жалоб и предложений, где можно изложить суть дела? Неужели каждый раз после такого «ремонта» нужно ходить к руководству «Сапожка» и разбираться там, что к чему? Да и не на пользу это коллективу ателье.

Г. МОЗЖЕРИН.

Без воды

Мы, жители улиц Ломоносова, Мичурина, Нагорной, Анчутина в поселке Красногвардейском, с 20 сентября остались без воды. Санэпидстанция закрыла водонапорную башню с целью ремонта. Конечно, ремонт нужен, но прежде чем его производить, нужно было подумать об обеспечении населения водой, ведь в нашем округе нет даже колодца.

И. ФИЛАРЕТОВ, В. ШАНЬГИНА и другие.

В который уже раз

С каждым годом растет и хорошеет наш город, но вместе с этим все больше становится грязи на дорогах и тротуарах. Даже основная магистраль «Вокзал — Буланаш» полностью загрязнена. Невозможно пройти по тротуару от остановки «Ул. Молодежи» до остановки «Автобаза». Очень много грязи против Артемовского машзавода, на привокзальной площади и в других местах.

Выходит так, что зря это некому спросить и не с кого. Ведь было время, когда в город ходила поливочная машина и хоть маленько убирала грязь с дороги. Неужели теперь перевелись эти машины? Будет ли положен конец мучениям водителей и пешеходов?

Г. МИХАЙЛОВ.

• СПОРТ • СПОРТ

Новые чемпионы

Закончилось первенство города по футболу, проходившее в очень упорной и напряженной борьбе.

В клубном зачете (дети, юноши, взрослые) первое место завоевали футболисты общества «Шахтер», второе — команда «Сигнал-I» и третье — спортсмены Артемовского машиностроительного завода.

У детских команд победителями неожиданно стали юные футболисты Артемовского сельского строительного комбината. Это большой успех команды, которая раньше своей игрой не выделялась. На второе место вышли ребята из общества «Шахтер», третий результат у команды Буланашского машиностроительного завода.

В группе юношей борьба за чемпионское звание была предрешена еще в первом круге, который без поражений прошли футболисты команды «Сигнал-I». Они и стали первыми. На втором месте команда «Шахтер».

В группе взрослых команд судьба первого места решилась лишь в последнем туре. Встретились команды Артемовского сельского строительного комбината и Артемовских электрических сетей. В трудном поединке со счетом 2:1 победу одержали спортсмены Артемовских электрических сетей. Они и стали чемпионами. Занявшая второе место первая команда Артемовского машиностроительного завода набрала на одно очко меньше. Столько же очков набрали футболисты команды «Сигнал-I», но у них хуже разница забитых и пропущенных мячей. На четвертом месте команда Артемовского сельского строительного комбината, сумевшая забить больше всех голов в ворота соперников.

В. МЕРКИС.

Кубок сменил прописку

24 сентября на стадионе «Машиностроитель» состоялся спортивный праздник, посвященный Дню машиностроителя.

В этот день проводились финальные встречи на кубок города, а также игра ветеранов футбола — хозяев поля и команды общества «Шахтер».

Встреча ветеранов проходила интересно. Остро атаковали и самоотверженно защищали ворота футболисты обеих команд. Некоторое преимущество в течение всей встречи имели футболисты Артемовского машзавода, но реализовать его они не сумели. Встреча закончилась с ничейным результатом.

В финальной игре на кубок города среди детских команд встречались спортсмены Артемовского сельского строительного комбината и Артемовского машзавода. Кубок города впервые завоевали юные футболисты Артемовского сельского строительного комбината.

У юношей в финале встретились спортсмены команды «Сигнал» и общества «Урожай». Игра была напряженной. Почти все время атаковала команда «Сигнал», а футболисты «Урожая» защищались и контратаковали. Когда до конца игры оставалось меньше пяти минут, счет был 2:1 в пользу команды «Урожай». Но футболисты «Сигнала» на последней минуте сравняли счет. В дополнительное время они забили еще один гол и одержали победу.

У взрослых в финале встретились старые соперники — двукратный обладатель кубка 1976—1977 годов первая команда Артемовского машиностроительного завода и команда «Сигнал».

Игра складывалась интересно. Атаки следовали одна за другой.

Кубок города завоевала команда «Сигнал». В следующем сезоне она будет участвовать в играх на кубок области.

В. ВИКТОРОВ.

АРТЕМОВСКИЙ ВЕЧЕРНИЙ ТЕХНИКУМ объявляет прием учащихся на 1978 — 1979 учебный год. Прием заявлений с 1 октября, вступительные экзамены по литературе (сочинение) и математике (устно) с 11 по 20 ноября 1978 года.

К заявлению прилагаются аттестат о среднем образовании, выписка из трудовой книжки, медицинская справка (форма № 286), четыре фотокарточки размером 3х4 см с уголками.

За справками обращаться в техникум по адресу: ул Разведчиков, 2, телефон 2-84 (через трест). 3—2

ПРОДАЕТСЯ мотоцикл марки «ИЖ-Юпитер-2» с коляской. Обращаться: ул. Крылова, 93—11 (после 19 часов).

ПРОДАЕТСЯ мотоцикл марки «ИЖ-Юпитер» с коляской. Обращаться: ул. Пригородная, 15—4 (после 18 часов).

ПИСЬМО В РЕДАКЦИЮ

Выражаем сердечную благодарность коллективу цеха № 1 Артемовского машзавода, всем родным, знакомым и сотрудникам, разделившим наше горе и принявшим участие в похоронах нашего дорогого и любимого ФИРЦЕВА АНДРЕЯ ВЛАДИМИРОВИЧА.

Родные покойного.

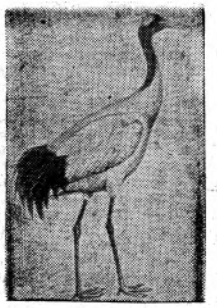

МИНИСТЕРСТВО СЕЛЬСКОГО ХОЗЯЙСТВА СССР ПОДГОТОВИЛО К ПЕЧАТИ ПЕРВОЕ ИЗДАНИЕ «КРАСНОЙ КНИГИ СССР» — СПИСОК РЕДКИХ И НАХОДЯЩИХСЯ ПОД УГРОЗОЙ ИСЧЕЗНОВЕНИЯ ВИДОВ ЖИВОТНЫХ И РАСТЕНИЙ НАШЕЙ СТРАНЫ.

В ТЕЧЕНИЕ НЕСКОЛЬКИХ ЛЕТ НАД СОСТАВЛЕНИЕМ КНИГИ РАБОТАЛ БОЛЬШОЙ КОЛЛЕКТИВ СОВЕТСКИХ УЧЕНЫХ.

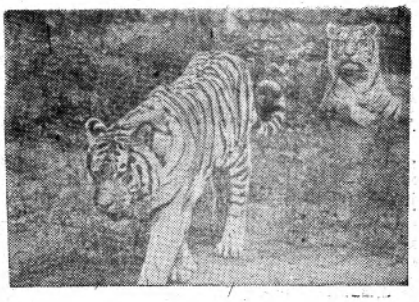

В ИНТЕРЕСАХ БУДУЩИХ ПОКОЛЕНИЙ

(К выходу в свет «Красной книги СССР»)

Для каждого из 154 видов и подвидов животных и 444 видов сосудистых растений, внесенных в «Красную книгу СССР», указываются его статус, распространение, места обитания, численность в природе, данные о размножении, причины сокращения численности и ареала, возможности разведения в неволе, количество особей, существующих в питомниках, зоопарках и ботанических садах, принятые и необходимые меры охраны.

В нашей стране многое делается для охраны животных и растений: непрерывно расширяется сеть заказников и заповедников, ограничиваются заготовки редких растений и промысел исчезающих животных, ведется воспитательная работа среди населения и непримиримая борьба с браконьерством.

Благодаря своевременно принятым мерам поголовье таких животных, как зубр, калан, амурский тигр, благородный олень, достигло уровня, при котором исключается возможность их потери как биологических видов, а соболь, сайгак и лось, некогда находившиеся на грани исчезновения, вновь стали промысловыми видами.

— Издание «Красной книги СССР» продолжится изданием Красных книг в союзных республиках. Большая работа в этом направлении ведется на Украине, в Казахстане, Азербайджане и Молдавии.

НА СНИМКАХ:

Японский журавль (иллюстрация из «Красной книги СССР») — очень редкий, исчезающий вид с ограниченным ареалом. Внесен в Международную «Красную книгу». По данным зимнего учета, в 1977 году в природе было 280 птиц, в том числе на территории СССР 25—30 пар.

Амурские тигры. Амурский тигр — редкий подвид. Он внесен в Международную «Красную книгу» и в «Красную книгу СССР». Численность амурского тигра в природе увеличивается и составляет сейчас более 150 особей.

Лещина древовидная (иллюстрация из «Красной книги СССР») — исчезающий, реликтовый вид, единственная древовидная лещина в СССР. Распространена в труднодоступных районах Кавказа. Заготовка орехов и вырубка лещины из-за красивой и прочной древесины привели к значительному сокращению этого вида. Охраняется в Тебердинском, Лагодехском и Сагурамском заповедниках.

(Фотохроника ТАСС)

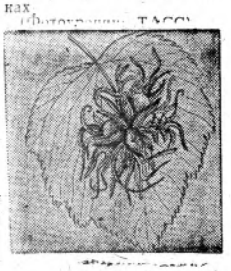

СУББОТА, 14 октября

«Восток»

8.00 Москва. «Время». 8.35 Утренняя гимнастика. 8.55 «АБВГДейка». 9.25 «Для вас, родители». 9.55 Музыкальная программа «Утренняя почта». 10.25 «Рассказы о художниках». 10.55 Концерт. 11.25 «Круг чтения». 12.15 Тираж «Спортлото». 12.30 «Здоровье». 13.15 Фильм — детям. «Дети капитана Гранта». Художественный фильм. 14.40 «Музыкальный абонемент». 15.05 «Содружество». Телевизионный журнал. 15.35 «Аргонавты». Мультфильм. 15.55 «Очевидное — невероятное». 16.55 «Песня-78». 17.30 Новости. 17.40 Выступление первого секретаря ЦК КП Армении К. С. Демирчяна. 17.55 «Братство». Кинопрограмма. 18.30 Концерт. 18.55 Премьера художественного телефильма «Председатель ревкома». 20.30 «Время». 21.00 Премьера музыкального телефильма «Младшая сестра». 2-я серия. 22.05 «Солнце в ладони». Документальный телефильм. 22.30 Новости.

Вторая программа

13.00 Москва. «Жизнь науки». 13.30 Студентам-заочникам. Начертательная геометрия. I курс. 14.50 Общая химия. I курс. Введение. 16.10 «Геологическое строение и полезные ископаемые СССР». 16.40 А. Платонов. По страницам прозы. 17.25 Экран научно-популярного кино. 18.10 «Шахматная школа». 18.40 «Пришел солдат с фронта». Художественный фильм (с субтитрами). 20.00 Свердловск. Новости. 20.15 Для вас, малыши! 20.30 Москва. «Время». 21.00 «Загадки Далласа». Документальный телефильм из цикла «Америка семидесятых». 22.00 «Сказание о Рустаме». Фильм-балет. 22.15 Свердловск. Новости. 22.30 Москва. «Клуб кинопутешествий». 23.30 «Стряпуха». Художественный фильм.

ВОСКРЕСЕНЬЕ, 15 октября

«Восток»

8.00 Москва. «Время». 8.35 «На зарядку становись!». 9.00 «Будильник». 9.30 «Служу Советскому Союзу!». 10.30 «В гостях у сказки». «Варвара-краса, длинная коса». Художественный фильм. 2-я серия. 11.30 «Музыкальный киоск». 12.00 «Сельский час». 13.00 «Свадьба Кречинского». Фильм-спектакль. 15.35 Премьера телевизионного документального фильма «Океан». 16.05 «Международная панорама». 16.45 Чемпионат СССР по хоккею. ЦСКА — «Динамо» (Рига). 18.30 «Сегодня — День работников пищевой промышленности». 18.45 «По вашим письмам». 19.30 «Клуб кинопутешествий». 20.30 «Время». 21.00 «Для вас, труженики села». Концерт. 21.30 Кубок СССР по художественной гимнастике. 22.30 Новости.

Вторая программа

10.00 Москва. «Лирические пьесы Э. Грига». 10.40 «Олимпиада-80». 11.25 «Рассказы о художниках». 12.00 «В мире животных». 13.00 Музыкальная программа «Утренняя почта». 13.30 Альманах «Поэзия». 14.50 «Вперед, мальчишки!». 15.50 Танцуют народные артисты УССР С. Колыванова и Г. Попеску. 16.20 «Кинопанорама». 18.05 «Здоровье». 18.50 Свердловск. К 100-летию Свердловской железной дороги. Концерт. 19.35 «Варя Метелина». Спектакль. 21.00 Москва. Чемпионат СССР по футболу. «Спартак» (Москва) — «Динамо» (Киев). 22.45 Свердловск. Чемпионат СССР по хоккею. «Автомобилист» (Свердловск) — «Трактор» (Челябинск).

Редактор П. И. МАЛЫШЕВ.

СЛУЖБА ТРУДОУСТРОЙСТВА

ОБРАЩАТЬСЯ: ГОРИСПОЛКОМ, КОМНАТА № 26
(телефон 2-88 через город)

АРТЕМОВСКОМУ СЕЛЬСКОМУ СТРОИТЕЛЬНОМУ КОМБИНАТУ срочно требуются шоферы 1 и 2-го классов для работы на автобусе, составители поездов (нуждающимся через полтора года предоставляется жилье). 3—3

АРТЕМОВСКОМУ ГОРМОЛЗАВОДУ требуются на работу инженер химик, мастер смены, технолог, экономист-нормировщик, электросварщик, токарь, слесари-наладчики, кладовщик экспедиции, лаборанты. 2—2

АРТЕМОВСКОМУ РАЙПОТРЕБСОЮЗУ срочно требуются сантехник, кочегары, заведующий хозяйством, уборщицы складов, буфетчица, товароведы, ученик экономиста, грузчики. 3—2

ШКОЛЕ № 56 СТ. ЕГОРШИНО срочно требуется сторож-уборщица. Обеспечивается квартирой при школе и пользуется льготами железнодорожников. 3—2

ВАГОННОЕ ДЕПО приглашает на постоянную работу слесарей по ремонту вагонов, слесарей автоматчиков, осмотрщиков вагонов, проводников пассажирских вагонов, слесарей по ремонту оборудования, водителя электрокары, стропальщиков, подсобных рабочих, слесарей-сантехников, слесарей-ремонтников, токарей, фрезеровщиков, газорезчиков, уборщиц производственных помещений, временно — зольщиков на отопительный сезон, кочегаров, учеников по перечисленным специальностям и осмотрщиков вагонов на станцию Рефт.

Все принятые пользуются льготами железнодорожников. 3—2

АРТЕМОВСКИЙ ТОРГ приглашает на работу заведующего и продавца в магазин № 68, кассиров, продавцов продовольственных товаров, диспетчера в гараж, дворника на базы, приемщиков стеклотары (оплата сдельная), уборщиц, кладовщика на тарный склад, слесаря-сантехника. 3—2

АРТЕМОВСКОМУ УПРАВЛЕНИЮ МЕХАНИЗАЦИИ И АВТОТРАНСПОРТА «ОБЛКОЛХОЗСТРОЯ» на постоянную работу требуются шоферы, автослесари, экскаваторщики, медник, инженер по технике безопасности и безопасности движения, газоэлектросварщики. 3—2

АДРЕС РЕДАКЦИИ: 623750 г. Артемовский ул Физкультурников 12 а ТЕЛЕФОНЫ через городскую станцию — редактор 1-117, зам редактора 0-42, ответственный секретарь 1-90, экон отдел 0-78, отдел писем и бухгалтер 3-87, через трест — 2-49 (редактор — один звонок, экономический отдел — два звонка).

Индекс 57405 Объем 1 печ л Артемовская типография 623750 г Артемовский ул. Гагарина 19 Зак. 6110, тир. 16189

ПРОЛЕТАРИИ ВСЕХ СТРАН, СОЕДИНЯЙТЕСЬ!

Артемовский рабочий

Орган Артемовского городского комитета КПСС и городского Совета народных депутатов Свердловской области

Газета основана в 1930 году | № 123 (6987) | СУББОТА, 14 октября 1978 года | Газета выходит три раза в неделю: вторник, четверг, суббота | Цена 2 коп.

ВСЕ СИЛЫ— на завершение уборки урожая!

Сложная обстановка создалась этой осенью на полях Среднего Урала. Земледельцы нашей области вырастили нынче богатый урожай сельскохозяйственных культур. С помощью рабочих, служащих и инженерно-технических работников предприятий промышленности и транспорта, строительных организаций, студентов и учащихся техникумов, профессионально-технических училищ, школьников уже собраны почти весь картофель, овощи, капуста.

Но остаются неубранными на больших площадях главные культуры — зерновые. Скосить и обмолотить их все — сегодня важнейшая задача всех хлеборобов нашей области. К этому призвал их первый секретарь обкома КПСС Б. Н. Ельцин, выступая по Свердловскому телевидению. Он обратился от имени обкома КПСС и облисполкома к коммунистам и комсомольцам, ко всем трудящимся Среднего Урала с просьбой сделать все от них зависящее для того, чтобы завершить уборку хлебов в ближайшие 8—10 дней.

Пресс-центр горкома КПСС сообщает:

(ДАННЫЕ НА 13 ОКТЯБРЯ)

В совхозах района хлеба скошены с 14567 гектаров (76 процентов), обмолочены с 10430 гектаров (54,3 процента). Обмолот хлебов по совхозам составил: «Красногвардейский»—79 процентов, «Артемовский»—57, «Егоршинский»—55, «Покровский»—53, «Лебедкинский»—49 и «Мироновский»—46 процентов.

Под урожай 1979 года вспахано зяби 30 процентов, засыпано 4872 тонны семян (78 процентов). Осталось убрать картофель с 16 гектаров в совхозе «Мироновский».

Продано государству зерна 4142 тонны при твердом плане 2720 тонн.

15 октября— День работников пищевой промышленности

ВЫПУСКАТЬ ВЫСОКОКАЧЕСТВЕННУЮ ПРОДУКЦИЮ, ОПЕРАТИВНО РЕАГИРОВАТЬ НА ИЗМЕНЕНИЯ ЗАПРОСОВ НАСЕЛЕНИЯ — ПРЯМАЯ ОБЯЗАННОСТЬ РАБОТНИКОВ ЛЕГКОЙ И ПИЩЕВОЙ ПРОМЫШЛЕННОСТИ...

(Письмо ЦК КПСС, Совета Министров СССР, ВЦСПС и ЦК ВЛКСМ).

Пищевой индустрии принадлежит одно из ведущих мест в решении главной задачи десятой пятилетки — дальнейшего подъема материального и культурного уровня жизни советского народа. Коммунистическая партия и Советское правительство уделяют большое внимание ее развитию. Пищевая промышленность сегодня — это многоотраслевое хозяйство, облик которого определяют автоматические установки и линии, цехи и заводы, управляемые электронно - вычислительной техникой. Ускоренными темпами продолжается техническое перевооружение предприятий. Труженики отрасли делают все возможное для решения задачи, поставленной перед пищевой индустрией XXV съездом КПСС.

Выполнение и перевыполнение заданий третьего года десятой пятилетки — боевой лозунг всех коллективов предприятий отрасли. Широко развернули труженики пищевой индустрии социалистическое соревнование за досрочное выполнение плана 1978 года, за выпуск сверхплановой продукции. Увеличивается производство продуктов питания, разнообразных пищевых полуфабрикатов, продуктов для детского питания и диетических. Намечен выпуск продовольственных товаров в расфасованном виде с применением тары и упаковки из специальных сортов бумаги и других материалов, позволяющих сохранять качество продуктов в течение длительного времени. Новыми успехами в труде отмечают пищевики свой праздник.

ПРИЗНАНЫ ЛУЧШИМИ

Рассмотрев итоги соревнования животноводов в сентябре, бюро горкома КПСС, исполком горсовета, райком профсоюза работников сельского хозяйства признали победителем коллектив Липинской фермы, который получил среднесуточный привес 875 граммов на каждого теленка, а также коллектив бригады Р. Рахимова с Центральной птицефермы совхоза «Красногвардейский», выполнивший план валового производства яиц на 115 процентов. Победителям вручены переходящие Красные знамена.

Мария Васильевна Лебедкина уже четыре года на пенсии. Но ветеран труда не оставляет родное производство — Артемовский хлебозавод. Сейчас Мария Васильевна работает начальником смены. Ее смена ежедневно выпекает до 10 тонн высококачественных хлебобулочных изделий для горожан.

При необходимости Мария Васильевна может заменить любого члена бригады. Имя трудолюбивой женщины занесено в заводскую Книгу почета.

НА СНИМКЕ: М. В. Лебедкина.

Фото Н. ТЕЛЬТЕВСКОЙ.

◆ В обкоме КПСС

ИНИЦИАТИВЕ— ШИРОКУЮ ПОДДЕРЖКУ

Последовательно претворяя в жизнь решения XXV съезда КПСС по повышению эффективности и качества работы, а также июльского (1978 года) Пленума ЦК КПСС по дальнейшему развитию сельского хозяйства СССР, коллективы колхозов имени Калинина Пышминского, «Красное знамя» Богдановичского районов, учхоза «Уралец» Свердловского сельскохозяйственного института, опытно-производственных хозяйств Красноуфимской селекционной станции, «Исток» Уралниисхоза, совхозов «Заря», «Щелкунский», «Голубковский» выступили с инициативой и призвали всех тружеников колхозов и совхозов развернуть социалистическое соревнование в 1979 году за получение 40 и более центнеров зерна с гектара, наивысшей урожайности других сельскохозяйственных культур, создание двухгодичного запаса кормов и на этой основе значительно увеличить производство и закупку продуктов животноводства.

Бюро обкома КПСС приняло постановление, которым одобряет ценную инициативу коллективов колхозов имени Калинина Пышминского, «Красное знамя» Богдановичского районов, учхоза «Уралец» Свердловского сельскохозяйственного института, опытно-производственных хозяйств Красноуфимской селекционной станции, «Исток» Уралниисхоза, совхозов «Заря», «Щелкунский», «Голубковский» за получение в 1979 году 40 и более центнеров зерна с гектара, наивысшей урожайности других сельскохозяйственных культур, создание двухгодичного запаса кормов.

Обком КПСС обязал райкомы и горкомы КПСС, райисполкомы, областное и районные производственные управления сельского хозяйства, областное и районные объединения «Сельхозтехника», обком профсоюза работников сельского хозяйства, райкомы и горкомы ВЛКСМ, руководителей и специалистов, партийные, профсоюзные, комсомольские организации колхозов и совхозов широко обсудить и поддержать инициативу восьми хозяйств, организовать социалистическое соревнование среди тружеников села за получение в 1979 году наивысшей урожайности всех сельскохозяйственных культур, создание двухгодичного запаса кормов.

В честь 100-летия Свердловской железной дороги

Знаменательное событие

В железнодорожном клубе станции Егоршино собрались трудящиеся Егоршинского отделения дороги на торжественное собрание, посвященное празднованию 100-летия Свердловской ордена Ленина железной дороги. Пришли передовики производства, ветераны железнодорожного транспорта, представители партийных, советских и комсомольских организаций, промышленных предприятий и совхозов.

Бурными аплодисментами встретил зал сообщение о награждении дороги еще одним орденом — Октябрьской Революции. В своем докладе начальник Егоршинского отделения дороги Н. П. Василевский рассказал об истории развития Свердловской железной дороги и ее отделения — Егоршинского узла.

В адрес отделения дороги поздравительные телеграммы прислали коллективы промышленных предприятий, совхозов. Текст их был оглашен на собрании. Под аплодисменты присутствующих первый секретарь горкома КПСС А. Л. Щелчков вручил Почетные грамоты обкома КПСС, облисполкома, а также грамоты горкома КПСС и горисполкома передовикам производства, в том числе начальнику отделения дороги Н. П. Василевскому, председателю райпрофсожа Е. К. Булыгину, машинисту локомотивного депо С. А. Спелранскому, мастеру вагонного депо Л. С. Вадбольскому, слесарю локомотивного депо А. Н. Дудину, маляру дистанции зданий и сооружений Т. А. Зюзевой, составителю поездов Д. Т. Ярунину и многим другим.

Главный инженер Свердловской железной дороги Н. К. Горностырев вручил значки «Почетный железнодорожник» Ф. Ф. Федорцеву, В. П. Грачеву, С. А. Шарамок. Именные часы получили Ф. С. Коровин, И. Ф. Треков.

Приветственный адрес и сувенир коллективу отделения дороги вручил директор шахтоуправления «Егоршинское» В. С. Капаев. Участников собрания приветствовали пионеры школы № 56. Был дан большой праздничный концерт.

А. КОРЕЛИН.

Партийная жизнь: отчеты и выборы

ПОДХОДИТ К ЗАВЕРШАЮЩЕМУ ЭТАПУ ОТЧЕТНО-ВЫБОРНАЯ КАМПАНИЯ В ПАРТИЙНЫХ ОРГАНИЗАЦИЯХ. НА ПРОХОДЯЩИХ СОБРАНИЯХ КОММУНИСТЫ ВЫСКАЗЫВАЮТ НЕМАЛО КРИТИЧЕСКИХ ЗАМЕЧАНИЙ И ПРЕДЛОЖЕНИЙ ПО САМЫМ РАЗЛИЧНЫМ ВОПРОСАМ.

КАК БУДЕТ ПОСТАВЛЕНА РАБОТА ПО ИХ РЕАЛИЗАЦИИ? С ЭТИМ ВОПРОСОМ МЫ ОБРАТИЛИСЬ К СЕКРЕТАРЮ ГОРКОМА КПСС А. Л. ЩЕЛЧКОВУ.

По предложениям коммунистов

— Коллективное мнение коммунистов,— сказал Анатолий Лаврентьевич,— их замечания, высказанные на собраниях, являются тем рычагом, с помощью которого мы имеем возможность постоянно совершенствовать стиль, формы и методы партийной работы, устранять вовремя замеченные недостатки. Другими словами, двигаться вперед. И в этом главная ценность любого замечания.

Поэтому и сказано в постановлении ЦК КПСС «О проведении отчетно-выборных партийных собраний и партконференций», что важно, чтобы коллективное мнение партийных масс, конструктивные предложения и критические замечания, высказанные в ходе отчетов и выборов, нашли надлежащее отражение в решениях собраний и конференций, стали основой для устранения вскрытых недостатков и упущений, улучшения организаторской и политической работы. Следует тщательно учесть все предложения и замечания членов и кандидатов партии, а в дальнейшем регулярно информировать партийный актив, всех коммунистов о ходе их выполнения.

В горкоме КПСС, первичных партийных организациях в этом вопросе сложилась определенная система. Партийные бюро, комитеты, секретари первичных организаций после отчетно-выборных собраний изучают все замечания и предложения коммунистов, составляют мероприятия по их выполнению, назначают ответственных, устанавливают соответствующий контроль, обеспечивают гласность. Так будет построена работа и после нынешних собраний.

В настоящее время в адрес городского комитета партии поступило около 60 критических замечаний и предложений коммунистов. И хотя собрания еще не закончились, работники горкома КПСС уже приступили к их анализу.

Этот анализ показывает, что коммунисты в ходе собраний довольно критически подошли к оценке состояния дел и в своих коллективах, и в масштабе города. Их замечания прежде всего направлены на устранение недостатков в хозяйственной деятельности и партийной работе. Коммунисты в своих выступлениях проявляют заботу о выполнении главной задачи десятой пятилетки — повышении эффективности и качества работы, о совершенствовании форм и методов партийного руководства, воспитания трудящихся.

Трудно переоценить роль профориентации в воспитании подрастающего поколения, подготовки его к труду. Многие предприятия и школы накопили хороший опыт совместной работы по профориентации. А вот железнодорожной школе-интернату № 7 отделение железной дороги не оказывает такой помощи. Поэтому коммунисты школы внесли предложение, чтобы этот недостаток был устранен.

Всерьез обеспокоены постановкой воспитательной работы в своем микрорайоне коммунисты поселка бывшей шахты имени Кирова. Они просили городской комитет партии оказать содействие в организации работы опорного пункта правопорядка и добровольной народной дружины.

Интересное предложение высказали коммунисты территориальной партийной организации ДУ № 81. Они поставили вопрос о том, чтобы членов партии, находящихся сейчас на пенсии, городской комитет КПСС больше привлекал к общественной работе, использовал их опыт. Ветераны партии, в частности, выразили желание оказывать помощь городскому комитету народного контроля.

Часть замечаний и предложений коммунистов относится к бытовым вопросам. Так, коммунисты шахтоуправления поставили вопрос о создании условий для содержания личного скота, высказали недовольство плохой организацией вывозки угля трудящимся. Городской комитет КПСС считает, что все вопросы, связанные с бытом трудящихся, имеют первостепенное значение и их решение не терпит отлагательства.

Все поступающие в городской комитет партии замечания и предложения рассматриваются, намечаются меры по их выполнению, назначаются ответственные исполнители. На каждое предложение заполняется контрольная карточка, по которой будет осуществляться контроль. Некоторые замечания приняты к немедленному исполнению. Это, к примеру, устранение недостатков в организации вывозки угля трудящимся, в проведении семинаров политинформаторов и дней секретаря партийной организации и другие.

Вместе с тем следует сказать, что еще не на всех собраниях деловая обстановка и высокий уровень критики и самокритики. Порой предложения и замечания носят поверхностный характер, а то и вовсе не бывает.

Обком КПСС, рассмотревший недавно ход отчетно-выборной кампании в Артемовской городской партийной организации, отметил существенные недостатки в ее проведении. В том числе и слабую критическую направленность выступлений коммунистов, отсутствие глубокого анализа деятельности парторганизаций. Горком КПСС и партийные организации сделали серьезные выводы из постановления обкома КПСС и в настоящее время направляют усилия на устранение этих недостатков.

Интервью подготовил
В. ТРОШИН.

В комсомольской организации городского универмага 21 человек. Девушки готовятся достойно встретить 60-летие комсомола. Репетируют номера художественной самодеятельности, по новому оформляют витрины, проводят встречи с ветеранами труда.

В этом году своим вожаком молодежь избрала молодого контролера Людмилу Якимчук, которая работает в секции «Одежда». Коллектив секции постоянно справляется со своими социалистическими обязательствами.

НА СНИМКЕ: контролер Л. Якимчук.
Фото Н. ТЕЛЬТЕВСКОЙ.

● ИЗ НАШЕЙ ПОЧТЫ

ШКОЛА... В МАГАЗИНЕ

Она так и называется «Школа-магазин». Адрес: гастроном № 53 в поселке Буланаш. Здесь расположена ее база, хотя обучение проходит и в других магазинах.

Сейчас в школе семь девушек. Три дня в неделю они изучают теорию торгового дела, еще три — на практике осваивают профессию продавца. Срок обучения шесть месяцев. Пройдет немного времени, и сегодняшние ученицы встанут за прилавки.

В течение года школа-магазин успевает подготовить около 40 торговых работников. А всего за время своего существования она выпустила не одну сотню специалистов. Это в значительной мере позволяет торгу решать кадровую проблему.

А. ИВАНОВА.

Геннадий Леонтьев

У ВЛАСТИ ОРЛИНОЙ ОРЛЯТ МИЛЛИОНЫ

(Продолжение. Начало в № 121, 122).

Красный Урал в опасности

Свергнутые, но не потерявшие надежды вернуть свое былое господство, капиталисты и помещики вели жестокую борьбу против всех начинаний Советской власти. Им помогали в этом различные мелкобуржуазные партии — меньшевики, эсеры, анархисты и прочие, которые все более скатывались в лагерь контрреволюции. Ради восстановления своего господства, ради своих прав жить трудом других, ради своих барышей буржуазия и помещики шли на все, на любые преступления и заговоры, на какие угодно сделки с иностранными империалистами, лишь бы растоптать, уничтожить первое в мире государство трудящихся. Победа большевиков в России вызвала у правящих кругов империалистических стран страх и ненависть. Прежде всего их пугало то, что искры революционного пожара могут зажечь крыши и над их головами. В самом существовании власти трудящихся на территории огромной страны империалисты Англии, США, Франции, Японии и других стран видели смертельную угрозу своему господству, паразитическому образу жизни, своим прибылям и капиталам.

Точно так же поступают империалисты и в наше время, когда народы Анголы, Эфиопии, Ирана, Ливана, Португалии, Чили, Никарагуа и других стран не хотят больше жить по-старому.

В мае 1918 года поднял мятеж чехословацкий корпус. Красный Урал оказался в опасности!

Почему империалисты нанесли прежде всего удар по Уралу?

Интервенты имели здесь особые интересы. До революции иностранный капитал прибрал к своим рукам важнейшие отрасли уральской промышленности. Уже накануне первой мировой войны английский капитал контролировал предприятия Кыштымского, Южно-Уральского и Сысертского акционерных обществ. Французские заводчики скупили акции Камских заводов, а также Авзяно-Перовского, Катавского и других заводов Южного Урала. Один из крупных магнатов американского капитала Гувер на паях с английским промышленником Урквартом эксплуатировал богатейшие месторождения цветных металлов и каменного угля не только на Урале, но и в Сибири. Одно только Кыштымское имение Гувера площадью 600 гектаров давало ему ежегодно два миллиона долларов чистого дохода. А общая стоимость концессий, которыми он владел в России, составляла один миллиард долларов.

Таким образом, в руках иностранцев сосредоточились наиболее доходные отрасли уральской промышленности, а именно: производство меди, цинка, серебра, золота, частично каменного угля и железной руды.

А Советская власть одним ударом покончила с господами, объявив все недра России и промышленные предприятия народным достоянием.

С помощью мятежного чехословацкого корпуса империалисты пытались вновь утвердиться на Урале.

Кроме того, с Урала открывался доступ в хлебную Сибирь. Наконец, Урал имел большое стратегическое значение, ибо по своему естественному положению служил соединительным рубежом для антисоветских сил европейской и азиатской частей России.

Чехословацкий корпус в России был создан в конце первой мировой войны из военнопленных австро-венгерской армии. После Февральской революции корпус находился в ведении чехословацкого национального совета, а фактическим хозяином корпуса была Антанта, на содержании которой он и находился.

Когда в конце марта 1918 года началось вторжение немецко-австрийских войск на Украину, командование корпуса обратилось к Советскому правительству с просьбой пропустить корпус во Францию через Дальний Восток, чтобы морем добраться до Западного фронта.

Между тем к этому времени у Антанты окончательно созрел план использования корпуса против Советской власти. Шли тайные совещания между командованием корпуса и представителями Антанты и белогвардейцев.

Советское правительство, разрешая чехословакам свободный проезд на Дальний Восток, предложило командованию сдать основную часть оружия и удалить из командного состава корпуса русских белогвардейцев. Командование согласилось, но оружие не сдавалось, а припрятывалось, русское офицерство не демобилизовалось.

К концу мая 1918 года эшелоны корпуса, занимая важные стратегические пункты, растянулись от Пензы до Владивостока. В это время в корпусе насчитывалось около 50 тысяч человек. Солдатам усиленно внушалась мысль, что Советская власть хочет задержать их, обезоружить, заключить в лагеря, а затем передать немцам. А тех, кто отговаривал товарищей по оружию от выступлений против Советов, арестовывали и расстреливали.

25 мая 1918 года чехословацкий корпус поднял мятеж против Советской власти. В короткий срок мятежникам удалось захватить Новониколаевск (ныне Новосибирск), Челябинск, Сызрань, Пензу, Томск, Курган и ряд других городов. Одновременно мятеж вызвал волну кулацких восстаний. Временно поддержку кулачеству оказала часть середняков.

Многие чехословацкие солдаты, бывшие рабочие и крестьяне, не хотели воевать против Советов. Немало их бежало из корпуса и встало в ряды Красной Армии. Свыше 12 тысяч чехов, словаков, венгров, немцев воевали против интервентов.

Опасность, возникшая в связи с мятежом корпуса, была тем более велика, что в это время Советская республика еще не имела массовой регулярной Красной Армии, которая строилась вначале на добровольных началах, была малочисленной, необученной.

На Урале в это время не было крупных частей Красной Армии. Их формирование только начиналось.

(Продолжение следует).

В БЛИЖАЙШЕМ БУДУЩЕМ АРТЕМОВСКИЙ МАШИНОСТРОИТЕЛЬНЫЙ ЗАВОД СТАНЕТ СПЕЦИАЛИЗИРОВАННЫМ ПРЕДПРИЯТИЕМ ПО ВЫПУСКУ ВЕНТИЛЯТОРОВ, ПРЕДНАЗНАЧЕННЫХ ДЛЯ ГОРНОРУДНОЙ ПРОМЫШЛЕННОСТИ. ЧЕМ ДИКТУЕТСЯ ТАКАЯ НЕОБХОДИМОСТЬ?

Горизонты технического прогресса

СПЕЦИАЛИЗАЦИЯ—БУДУЩЕЕ ЗАВОДА

В первую очередь—возрастающим спросом на этот вид продукции не только в добывающей, но и в ряде других отраслей народного хозяйства. Горняки называют вентиляторы легкими шахт. Нужны вентиляторы металлургам, химикам, машиностроителям, энергетикам.

Но растущие потребности в настоящее время находятся в противоречии с существующей номенклатурой изделий. Более тридцати наименований механизмов выпускается сегодня на заводе. И сама жизнь подсказывает, что этот перечень не только не может расти, но должен быть сокращен, упорядочен.

Наш завод в сотрудничестве с Донецким научно - исследовательским институтом горной механики имени М. М. Федорова, проектно-конструкторским институтом «Донгипроуглемаш» развернул работы в этом направлении. Уже есть определенные результаты совместных исследований, разработок. Создан так называемый научно - технический задел, реализация которого станет в ближайшие годы основной задачей всего коллектива завода.

Нами разработано техническое задание на новый унифицированный ряд шахтных вентиляторов главного проветривания, которые уже сегодня являются основным видом оборудования, выпускаемого на заводе. Если существующий ряд содержит восемь наименований, то в результате совместных работ это число снижено до пяти. Внутри нового ряда предусматривается широкая унификация узлов, деталей. Так, к примеру, в пяти вентиляторах нового ряда предполагается иметь всего 2 типа подшипниковых узлов, 2 типа направляющих аппаратов. У выпускаемых вентиляторов эти узлы изготавливаются по индивидуальным проектам.

Совместно с учеными разработано технико-экономическое обоснование на вентиляторы ВОД-16В и ВОД-21В со встроенными электродвигателями. Эти модели заключают принципиально новое конструктивное решение приводного узла. У существующих типов агрегатов этот узел выносится за пределы самого вентилятора, имеет сложный и громоздкий трансмиссионный вал, для него требуется дополнительное помещение. Установка рабочего колеса вентилятора на валу электродвигателя показала неоспоримые преимущества новых моделей. Простота монтажа, снижение металлоемкости агрегата на 30—40 процентов — лишь некоторые из них.

Отечественная электротехническая промышленность приняла заказ на создание специальных двигателей для вентиляторов с индексом «В».

Не дожидаясь новых конструкторских проектов, заводские специалисты уже сегодня ведут модернизацию серийно выпускаемых вентиляторов. Основные цели модернизации — уменьшение веса вращающихся частей, увеличение надежности и долговечности машин, совершенствование их качества. Такая работа дает плодотворные результаты. Вентиляторы ВОД-11П и ВМ-12М готовятся нами к аттестации на государственный Знак качества. Опытные образцы машины ВОД-16 проходят промышленны испытания.

Естественно, что специализация нашего завода требует существенных изменений в технологии, новых производственных площадей. В этом нам поможет реконструкция, которая набирает темпы.

Я. УЛЬРИХ,
главный конструктор машзавода.

15 октября—День работников пищевой промышленности

Цифры и факты

● Пищевая промышленность — огромное современное хозяйство, включающее 6200 предприятий и производственных объединений, около 2 тыс. совхозов, научные, проектные и строительно - монтажные организации.

● На 3,2 процента увеличится в текущем году производство продукции пищевых отраслей промышленности.

● Мясокомбинаты в городах Чебоксары и Камо, овцехладобойня в Челкаре, сахарные заводы в Липецкой, Львовской и Полтавской областях, молочные заводы в Одессе, Иркутске, Баку, Благовещенске, Пятигорске и Горловке — пусковые стройки нынешнего года.

● Труженики Российской Федерации произведут в текущем году сверх плана 16 тыс. т животного и 1,5 тыс. т растительного масла, 10 тыс. т колбасных изделий, 7 тыс. т сыра, 10 тыс. т сахарного песка, 15 тыс. тонн крупы, 1,4 млн. банок плодоовощных консервов.

● В нашей стране вырабатывается более пятнадцати наименований продуктов для детей. Среди них наибольшим спросом пользуются «Малыш» и «Малютка».

● Коллективы предприятий пищевой индустрии обязались в третьем году десятой пятилетки выпустить сверх плана тысячи тонн разнообразной продукции.

Коллектив Артемовской колбасной фабрики встречает свой профессиональный праздник высокими производственными показателями. За девять месяцев текущего года произведено колбасных изделий 1048 тонн при плане 1015 тонн, выпущено мяса птицы 778 тонн при плане 675. Хорошо поработали коллективы основных цехов и в сентябре. Перевыполнены планы как по выпуску колбасы, так и мяса птицы.

В социалистическом соревновании за досрочное выполнение планов третьего года десятой пятилетки впереди идет птицецех под руководством старшего мастера Раисы Гариповны Валишиной, который план сентября выполнил на 115,3 процента. Отлично трудятся в этом коллективе Валентина Кунгурова, Бибияма Бикташева, Людмила Удалова, Асмабика Шайахметова и другие передовые работницы.

Своевременно справляется с производственными заданиями и коллектив цеха колбасных изделий. Запевалами в соревновании здесь являются кавалер ордена Трудовой Славы третьей степени обвальщик Виктор Николаевич Кротов, жиловщица Нина Ивановна Климкина, варщик колбасных изделий Екатерина Алексеевна Бокагорн, кладовщик готовой продукции Лилия Семеновна Терентьева. Руководят этим цехом мастера Валентина Александровна Щеколдина и Клара Николаевна Губанова.

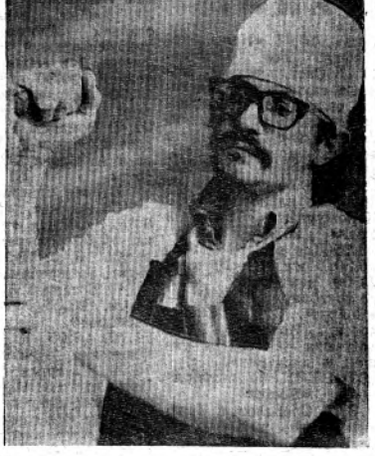

НА СНИМКАХ: коллектив птицецеха (в центре—старший мастер Р. Г. Валишина); В. Н. Кротов, лучший по своей профессии в Свердловской области.

Г. ЧУСОВИТИН.

● ПЯТИЛЕТКА, ГОД ТРЕТИЙ

ГОТОВНОСТЬ № 1

Всегда в готовности № 1 находятся коллектив и техника восстановительного поезда станции Егоршино, которым руководит коммунист Николай Кузьмич Черемных. В любое время дня и ночи выезжает состав, оснащенный мощной техникой, на перегоны, где необходимо выполнять восстановительные работы.

Вот и 7 октября рано утром было принято сообщение о том, что в тупике 194 километра под Ирбитом сошли с рельсов три вагона. На восстановительны работы было отведено «окно» — 1 час 20 минут. Нельзя было терять ни минуты. На перегон выехали начальник поезда Н. К. Черемных, машинист подъемного крана Зинур Киреев, старший стропальщик В. Н. Налимов и другие.

Опыт и мастерство сделали сво дело. Форсировав время, бригада подняла вагоны и восстановила пути за 55 минут.

А на днях восстановительная бригада выезжала в совхоз «Егоршинский». И здесь пригодилась мощная техника восстановительного поезда — пришлось вытаскивать из силосной ямы тяжелый трактор. Водители тягачей Т-34 В. В. Сысолятин и П. В. Татаринов отлично справились с этой нелегкой задачей.

Такой напряженной трудовой жизнью живет небольшой коллектив восстановительного поезда. По результатам социалистического соревнования ему неоднократно присваивалось первое место по Егоршинскому отделению железной дороги.

В. ВАЛЕНТИНОВ.

ИЗЛИШКИ ПРОДУКТОВ— ГОСУДАРСТВУ

СВЕДЕНИЯ

О ЗАКУПЕ ПРОДУКТОВ У НАСЕЛЕНИЯ ЗА 9 МЕСЯЦЕВ 1978 ГОДА

Первая графа — название местного Совета, **вторая** — годовой план закупа молока, **третья** — фактически закуплено, **четвертая** — годовой план закупа мяса, **пятая** — фактически закуплено (в центнерах).

Артемовский	490	252	110	27
Буланашский	470	1129	80	30
Красногвардейский	340	12	18	5
Покровский	370	55	18	4
Б-Трифоновский	70	19	10	1
Мостовской	160	241	10	—
Шогринский	120	185	6	—
Мироновский	250	94	15	1
Сосновоборский	270	16	16	—
Лебедкинский	260	443	17	—
ПО РАЙОНУ	**2800**	**2446**	**300**	**68**

Годовой план закупа молока у населения выполнен сейчас на 87 процентов, причем отставание от прошлогодних результатов составляет 35 тонн. Почти все местные Советы, за исключением Мостовского и Мироновского, снизили темпы заготовок. В третьем квартале лучше всех поработал Буланашский поссовет, который в течение всего года прочно удерживает первое место. Перевыполнили квартальные и годовые планы также Лебедкинский, Мостовской и Шогринский сельские Советы.

Р. СЕМЕНЧУК,
гл. инспектор по заготовкам.

С ВООДУШЕВЛЕНИЕМ

Хорошими трудовыми успехами встречают свой профессиональный праздник работники Артемовского молокозавода. Задание 9 месяцев выполнено на 15 дней раньше срока. С начала года произведено и реализовано продукции на 54 тысячи рублей дополнительно к плану.

Перевыполнены и другие технико - экономические показатели. Производительность труда возросла на 1,8 процента, значительно снизилась себестоимость выпускаемой продукции. За счет этого получено прибыли на 9,8 процента больше, чем намечалось по плану.

В коллективе завода работают 24 ударника коммунистического труда, четверо из них удостоены правительственных наград. В числе их аппаратчицы сестры З. С. Речкалова и Х. С. Винникова, слесарь В. М. Пономарев, изготовитель творожной массы О. П. Боброва.

Коллектив завода трудится, обгоняя время. Бригада творожного участка, которой руководит Н. С. Лыжина, встав на трудовую вахту по достойной встрече годовщины новой Конституции и своего профессионального праздника, уже 1 сентября рапортовала о выполнении задания трех лет десятой пятилетки.

Близка к завершению плана трех лет и бригада по расфасовке молока, возглавляемая А. Н. Логиновой, которая решила выполнить свою производственную программу к 7 ноября.

Коллектив молокозавода по итогам социалистического соревнования за первое полугодие завоевал переходящее Красное знамя горкома КПСС и исполкома городского Совета.

В. ПАВЛОВ.

СВЕРДЛОВСКИЙ ИНФОРМЦЕНТР СООБЩАЕТ

КАК ПРЕДОТВРАТИТЬ ПОЛОМКУ

Устройство для предохранения инструмента от поломки при глубоком сверлении внедрено на комбайновом заводе в г. Туле. Применять его можно в машиностроении при механической обработке. Устройство состоит из приводного и инструментального шпинделей, упругого и фоточувствительного элементов, системы автоматического управления.

Внедрени новшества позволило сократить расход инструмента.

ВОСПИТАНИЮ — КОМПЛЕКСНЫЙ ПОДХОД

Мнения, суждения, предложения

ДОБРОЕ ЧУВСТВО — ДОБРОЕ СЛОВО

Хочу привести несколько примеров.

Часто на автобусной остановке на улице Молодежи в городе Артемовском можно наблюдать такую картину. Подростки из технического училища № 15, бесцеремонно расталкивая пассажиров, врываются в автобус и занимают свободные места.

Я знаю одного паренька, владельца мопеда и заядлого рыбака. Ранним утром, когда многие еще спят, собираясь на рыбалку, во дворе огромного дома он кричит матери (а живут они на третьем этаже), чтобы она передала его другу Витьке, если тот придет, книги. Потом он заводит мопед и с треском выезжает на улицу. Однажды я видела этого паренька в автобусе. Он пробивался к выходу. Не извиняясь, наступал на ноги и сумки пассажиров, грубо отвечал на замечания старших.

От такого хамства страдают родные, соседи и все, кто находится рядом. А ведь подросток должен быть вежливым.

Общеизвестно, что все начинается с детства. Вежливость и уважение к людям рождаются в семье. Но не в каждой семье понимают это. Одни родители утверждают, что в собственной семье не обязательно говорить самим и приучать детей к употреблению слов, служащих символами вежливости: спасибо, пожалуйста, извини и т. д. Ни к чему, мол, между близкими эти церемонии. Другие считают, что механическое употребление этих слов делает человека ханжой и лицемером.

Это крайности. А в обычных условиях человек, который произносит «спасибо», действительно чувствует в душе благодарность. Тот, кто отвечает «пожалуйста», действительно испытывает признательность за эту благодарность А иначе, без слов, как догадаются другие, что у вас на душе? Важно, чтобы чувства и слова, с ними связанные, вошли в привычку, стали необходимы человеку.

Уважительное отношение к людям не стало потребностью многих ребят из техучилища № 15. Доброе чувство не заставило их, прежде чем занять свободное место в автобусе, оглянуться по сторонам: не нуждается ли кто-нибудь в этом месте гораздо больше, чем они?

А мой знакомый парнек? Не вежливость, а хамство вошло в привычку, укоренилось в его натуре. Такая бесцеремонность недопустима ни между своими, ни по отношению к посторонним людям.

Очень важно и нужно, чтобы с детства сделалась неразрывной цепочка: доброе слово — доброе чувство, доброе чувство — доброе слово. С красивых слов «спасибо», «пожалуйста», «извини» начинаются и уважение, и вежливость, и воспитанность. Конечно, всякий грубиян начинал с того, что никого не благодарил в собственной семье и никому из близких не говорил волшебного слова «пожалуйста».

Л. ШАСТОВА.

НА УРОКЕ. Фото Н. ТЕЛЬТЕВСКОЙ.

С ПРАЗДНИКОМ!

Администрация, партийная, профсоюзная и комсомольская организации Артемовского городского молочного завода сердечно поздравляют коллектив завода и ветеранов труда, находящихся на заслуженном отдыхе, с праздником — ДНЕМ РАБОТНИКОВ ПИЩЕВОЙ ПРОМЫШЛЕННОСТИ!

Желаем доброго здоровья, счастья и новых трудовых успехов по досрочному выполнению заданий десятой пятилетки!

Новости, события, факты

НАГРАДА ЮНЕСКО — «ЭЛЕКТРОСИЛЕ»

Международный институт развития, содействия и престижа, являющийся членом ЮНЕСКО, присудил приз «За развитие в промышленности» ленинградскому производственному электромашиностроительному объединению «Электросила». Такой же приз несколько лет назад получила Академия наук СССР.

Вручая награду, президент института госпожа Жизель Рутман отметила, что «Электросила» удостоилась этой чести как предприятие, которое служит благу человека в разных странах, как предприятие, на котором существуют устоявшиеся традиции непрерывного прогресса.

«Электросила» — одно из крупнейших в мире предприятий по изготовлению электрических машин. Сейчас здесь выпускаются серийно генераторы мощностью до миллиона и более киловатт, оборудование для крупнейших гидроэлектростанций Сибири, атомных электростанций и атомных ледоколов, сложная электрофизическая аппаратура, в том числе установки типа ТОКАМАК, которые широко используются физиками разных стран для изучения термоядерной энергии. 20 процентов своей продукции «Электросила» экспортирует в 76 стран.

Н. ЯМПОЛЬСКАЯ. (АПН).

Заметки метеоролога

Осадки, осадки...

Весна текущего года носила затяжной характер с возвратом снежного покрова, который сошел 30 апреля.

Устойчивый переход температуры воздуха через 0 градусов произошел 12 апреля, в сроки, близкие к средним многолетним, через 5 градусов — 28 апреля, через 10 градусов — 27 мая.

Весенний период характеризовался контрастами погоды. Прогревание пахотного слоя почвы проходило очень медленно. Устойчивое прогревание наступило 6 мая — 8—10 градусов, а с 27 мая выше 12 градусов тепла.

Полное оттаивание почвы произошло 30 мая. Поля совхозов покрылись ровным зеленым покрывалом. Посевы получили достаточное количество влаги, которой недоставало последние 5 лет.

За метеорологическую весну (апрель, май) осадков выпало 111 миллиметров (норма 70).

Лето нынче было прохладным и дождливым. Температура воздуха ниже нормы на 2 градуса. В июне осадков выпало 88 мм (норма 69), в июле — 178 мм (норма 78), в августе — 87 мм (норма 65 мм). Всего за лето выпало осадков 354 мм, это больше годовой нормы 1975 года, когда выпало 307 мм. Среднегодовое количество осадков за последние 10 лет составляет 448 мм, наибольшее количество наблюдалось в 1969 году — 649 мм. За весну и лето 1978 года осадков выпало 465 мм.

Циклоны вносят коррективы и в погоду осени. Осадки все пополняют запасы влаги. Пахотный слой почвы содержит ее 40—48 мм.

Н. ДРУЖИНИНА.

ТЕЛЕВИДЕНИЕ

ПОНЕДЕЛЬНИК, 16 октября

«Восток»

8.00 Москва. «Время». 8.35 Утренняя гимнастика. 8.55 «Аргонавты». Мультфильм. 9.15 «Дети капитана Гранта». Художественный фильм. 10.40 «Очевидное — невероятное». 14.00 «Сельскохозяйственная техника десятой пятилетки». 15.00 Древнейшие памятники искусства. 15.30 Концерт ансамбля «Русь» (г. Владимир). 16.00 «Творчество А. Конан-Дойля». 16.45 «Старты надежд». 17.30 Новости. 17.45 «Среди хлебов спелых». Мультфильм. 17.50 Ф. Мендельсон. Концертные увертюры. 18.30 «Год третий — год ударный». 19.15 «Песнь о Маншук». Художественный фильм. 20.30 «Время». 21.00 Концерт мастеров искусств. 22.05 Кубок СССР по художественной гимнастике. 23.05 Новости.

Вторая программа

10.00 Программа передач. 10.10 «Воспитать гражданина». 10.40, 11.45 История. 4-й класс. 11.05 «Автографы древней Руси». Научно-популярный фильм. 11.15, 13.10 Учащимся ПТУ. Физика. 12.10 Английский язык. 12.40, 13.40 Химия. 10-й класс. 14.10 Студентам-заочникам. Физика. II курс. 15.25 История КПСС. «Книга В. И. Ленина «Что делать?». Разработка В. И. Лениным учения о партии нового типа». 16.15 «Наша биография. Год 1929-й». 17.15 Свердловск. В помощь слушателям системы политического и экономического образования. Занятие 2-е. 17.45 Наш веселый дружный дом. 18.15 Концерт. 18.45 Новости. 19.00 «Кино — крупным планом». 19.50 Киножурнал «Советский Урал». 20.00 Реклама. 20.15 Для вас, малыши! 20.30 Москва. «Время». 21.00 Чемпионат СССР по футболу. ЦСКА — «Кайрат». 21.45 Свердловск. Новости. 22.00 «Музыка — и век минувший, и наши дни».

ВТОРНИК, 17 октября

«Восток»

8.00 Свердловск. Телевизионный механизаторский всеобуч. 8.55 Москва. «Старты надежд». 9.40 «Председатель ревкома». Художественный телефильм. 11.15 «Песни В. Захарова». 14.00 «По Сибири и Дальнему Востоку». Кинопрограмма. 14.50 «По музеям и выставочным залам». 15.20 «Спортивный класс». 16.05 Играет участник 6-го Международного конкурса имени П. И. Чайковского пианист А. Пистриус. 16.30 «Наш сад». 17.00 «Отзовитесь, горнисты!». 17.30 Новости. 17.45 «Мы — молодой рабочий класс». 18.35 «Вместе — дружная семья». 19.10 «Решения июльского (1978 года) Пленума ЦК КПСС — в жизнь». 19.25 К 60-летию Ленинского комсомола. «Как закалялась сталь». Многосерийный художественный телефильм. 1-я серия «Рожденье». 20.30 «Время». 21.00 Андрей Вознесенский. Диалоги о поэзии. 22.40 Романсы Г. Свиридова на стихи А. Пушкина и А. Блока. 23.15 Новости.

Вторая программа

8.00 Москва. «Время». 8.35 Утренняя гимнастика. 10.00 Программа передач. 10.10, 18.15 «Воспитать гражданина». 10.40, 11.40 Ботаника. 5-й класс. 11.00, 13.05 «Берегите кислород». Кинофильм. 11.10, 13.05, 16.15 Твоя ленинская библиотека. 12.00 «В горах Чечено-Ингушетии». Научно-популярный фильм. 12.10 Французский язык. 12.40, 13.45 Астрономия. 10-й класс. 14.10 Студентам-заочникам. Высшая математика. III курс. 15.25 Философия. «Материя и формы ее существования». 16.45 Экран — врачу. 17.15 С. Залыгин. «Соленая падь». 18.45 «Учение с увлечением. Садимся за уроки». 19.00 Поступающим в вузы. Математика. 19.30 Свердловск. Новости. 19.45 «Адреса передового опыта». 20.15 Для вас, малыши! 20.30 Москва. «Время». 21.00 Свердловск. Из цикла «Следствие ведут Знатоки». «Шантаж». 1-я серия. 22.30 Новости.

Редактор П. И. МАЛЫШЕВ.

КИНО

«ГОРНЯК»

14—15 «Частный детектив» (11, 6, 8)
16—17 «Доброта» (11, 6, 8)
18—19 «Подарок судьбы» (11, 6, 8)
20—22 «Мститель» (2 серии; 11, 5-30, 8-10)

«СИГНАЛ»

16—22 «Частный детектив» (11, 6, 8)

«РОДИНА»

16—22 «Странная женщина» (2 серии; 11, 5, 8)

«ЛУЧ»

17—18 «Трактир на Пятницкой» (11, 6, 8)
19—20 «Доброта» (11, 6, 8)
21—22 «Подарок судьбы» (6, 8)

К СВЕДЕНИЮ МЕСТНЫХ КОМИТЕТОВ ПРОФСОЮЗА И ОРГАНИЗАЦИЙ: заявки на фотографирование передовиков производства принимаются до 20 октября сего года.

МЕНЯЮ двухкомнатную благоустроенную квартиру в п. Буланаш на равноценную или однокомнатную в г. Артемовском. Обращаться: п. Буланаш, ул. Жданова, 65—13.

ЕГОРШИНСКОМУ МЕХАНИЗИРОВАННОМУ ЛЕСХОЗУ требуются на постоянную работу главный бухгалтер, бухгалтера, помощники лесничих, техники лесоводы, кочегары, лесники на участки: озеро Ирбитское, села Лебедкино и Писанец. Обращаться по адресу: г. Артемовский, улица Красный Луч, 37-а. 2—1

АРТЕМОВСКОМУ ПРОИЗВОДСТВЕННОМУ УПРАВЛЕНИЮ на постоянную работу требуются бухгалтер-руководитель сектора труда и заработной платы, электрослесарь, приемщики в Дом быта «Луч», уборщицы во все дома быта и в управление конторы, сторожа, швеи-портные легкого платья и верхней одежды, вязальщицы, парикмахеры дамские и мужские, обувщики, ковровщицы на Буланаш, приемщик в пункт проката в пос. Буланаш. 3—2

АРТЕМОВСКИЙ ТОРГ в связи с открытием нового продовольственного магазина в микрорайоне № 1 приглашает на работу заведующих секциями, продавцов, контролеров-кассиров, контролеров, фасовщиков, уборщиц, грузчиков, учеников продавцов, слесаря по оборудованию. 3—2

АДРЕС РЕДАКЦИИ: 623750, г. Артемовский, ул. Физкультурников, 12-а. ТЕЛЕФОНЫ через городскую станцию — редактор 1-117, зам. редактора 0-42, ответственный секретарь 1-90, экон. отдел 0-78, отдел писем и бухгалтер 3-87; через трест — 2-49 (редактор — один звонок, экономический отдел — два звонка).

Индекс 57405 Объем 1 печ. л. Артемовская типография, 623750, г. Артемовский, ул. Гагарина, 19. Тираж 13102. Зак. 6133

ПРОЛЕТАРИИ ВСЕХ СТРАН, СОЕДИНЯЙТЕСЬ!

Артемовский рабочий

Орган Артемовского городского комитета КПСС и городского Совета народных депутатов Свердловской области

Газета основана в 1930 году | № 127 (6991) | ВТОРНИК, 24 октября 1978 года | Газета выходит три раза в неделю: вторник, четверг, суббота | Цена 2 коп.

СЛАВА ПЕРЕДОВИКАМ И НОВАТОРАМ ПРОИЗВОДСТВА—ЗНАМЕНОСЦАМ СОЦИАЛИСТИЧЕСКОГО СОРЕВНОВАНИЯ ЗА ДОСРОЧНОЕ ВЫПОЛНЕНИЕ ПЛАНА ДЕСЯТОЙ ПЯТИЛЕТКИ, ЗА ПОВЫШЕНИЕ ЭФФЕКТИВНОСТИ ПРОИЗВОДСТВА И КАЧЕСТВА РАБОТЫ!

(Из Призывов ЦК КПСС к 61-й годовщине Великого Октября).

В горкоме КПСС, исполкоме горсовета

ПОБЕДИТЕЛИ НАЗВАНЫ

Бюро горкома КПСС, исполком горсовета и бюро горкома ВЛКСМ на совместном заседании подвели итоги социалистического соревнования предприятий промышленности, строительства, транспорта и торговли за сентябрь и третий квартал 1978 года.

Отмечается, что многие коллективы промышленных предприятий и организаций, поддерживая почин «Задание трех лет пятилетки — к годовщине Конституции СССР», успешно справились с производственной программой.

Первыми о выполнении высоких социалистических обязательств рапортовали коллективы Красногвардейского химлесхоза, Артемовского строительного управления № 3, Артемовского межсовхозного лесхоза, УМиА и других предприятий.

В сентябре хорошо работали коллективы шахтоуправления «Егоршинское», Егоршинского отделения железной дороги, автотранспортных предприятий, хлебной базы № 46, торговых организаций.

С планом реализации промышленной продукции не справились два предприятия: Незевaевский кирпичный завод и гормолокозавод.

Однако работа промышленных предприятий и строительных организаций из-за отставания в первых кварталах и недостаточного перевыполнения плана и обязательств в сентябре признается неудовлетворительной.

Особенно тревожное положение сложилось в строительных организациях. Не выполнили план освоения строительно-монтажных объектов коллективы Буланашского шахтостроительного управления, СМП-149, СМУ Буланашского машиностроительного завода, ПМК «Свердловсксельхозмонтажкомплект», ремстройучастка, ОКСа Артемовского машиностроительного завода.

Бюро горкома КПСС, исполком горсовета и бюро горкома ВЛКСМ постановили за успешное выполнение государственных планов и социалистических обязательств в третьем квартале и сентябре 1978 года присудить призовые места:

По промышленным предприятиям первой группы первое место — коллективу Егоршинского отделения железной дороги. Выполнил условия социалистического соревнования коллектив Артемовских электрических сетей.

По промышленным предприятиям второй группы первое место — коллективу Буланашской геологоразведочной партии, **второе** — коллективу центральных энергомеханических мастерских производственного объединения «Вахрушевуголь», **третье** — коллективу городского управления бытового обслуживания населения.

По промышленным предприятиям третьей группы первое место — коллективу хлебокомбината, **второе** — коллективу хлебной базы № 46, **третье** — коллективу колбасной фабрики.

По предприятиям лесной промышленности первое место — коллективу Красногвардейского опытно-показательного химлесхоза, **второе** — коллективу межсовхозного лесхоза, **третье** — коллективу Егоршинского лесхоза.

По предприятиям транспорта первое место — коллективу управления механизации и автотранспорта, **второе** — коллективу Артемовского автотранспортного предприятия.

По предприятиям промстройматериалов первое место — коллективу Артемовского сельского строительного комбината, **второе** — коллективу Покровского щебеночного карьера.

По строительным организациям первой группы первое место — коллективу Артемовского строительного управления, **второе** — коллективу СМП № 386, **третье** — коллективу МПМК «Облколхозстроя».

По строительным организациям второй группы первое место — коллективу ПМК № 14, **второе** — коллективу ПДУ № 1784.

По предприятиям торговли первое место — коллективу треста столовых, **второе** — коллективу Артемовского торга, **третье** — коллективу райпотребсоюза.

61-й годовщине Великого Октября — достойную встречу!

В объединении — первые

Второй квартал подряд Буланашский машиностроительный завод завоевывает первенство в социалистическом соревновании филиалов производственного объединения «Уралмаш».

— При подведении итогов президиум профкома объединения учитывает объемистый перечень показателей, — говорит начальник планового отдела завода С. Ю. Сапегина. — Высокие экономические и социально-производственные результаты показывают другие филиалы, но нам все же удалось удержать переходящее знамя.

Нужно отметить, что по большинству показателей буланашские машиностроители не только превзошли соперников, но и улучшили свои прошлогодние достижения. Так, выполнение товарного выпуска по нормативно чистой продукции увеличилось на 40 тысяч рублей в сравнении с таким же периодом 1977 года и составляет 100,2 процента.

На заводе добились снижения трудоемкости и себестоимости продукции. Производительность труда (в расчете на 1 рубль нормативно чистой продукции) составляет на предприятии 100,3 процента.

Крепнет на заводе социалистическое соревнование. 17 рабочих завершили личное задание трех лет пятилетки, 21 человек и 2 бригады работают в счет 1979 года.

Ю. ФОМИН.

НАСТУПЛЕНИЕ

Темпы уборки зерновых на полях совхоза «Покровский» не самые высокие в районе, если считать на гектары. Но урожай! По предварительным подсчетам, урожайность здесь в полтора раза выше среднерайонной — 33 центнера зерна с каждого гектара. Ни один гектар за всю историю здешних мест такого сбора зерна еще не давал. Напомним, что обязательствами коллектива совхоза намечено вырастить по 30 центнеров с гектара. Несомненно, такой урожай убирать намного труднее.

Пока шел снег, была слякоть, комбайнеры, шоферы, специалисты совхоза, перейдя буквально на казарменное положение, готовились к решительному броску. С первым же заморозком все тридцать комбайнов, пять из которых прибыли из Челябинской области, начали наступление.

Работа не останавливается ни днем, ни ночью. Не случайно имена Николая Васильевича Кривопалова, Валерия Ивановича Сосновских, намолотивших по пять с половиной тысяч центнеров зерна, в списке лучших комбайнеров района. Отличные трудятся Николай Иванович Гаряев, Александр Игнатьевич Бабкин, Анатолий Владимирович Глушинин, Иван Трофимович Фадеев и другие.

В руках этих людей урожай 1978 года — венец труда всего коллектива. По работе передовиков жатвы видно: каждый из них это сознает.

П. ЗАБЕЛИН,
председатель райкома профсоюза работников сельского хозяйства.

ПУЛЬС ЖАТВЫ

К 23 ОКТЯБРЯ В РАЙОНЕ ЗЕРНОВЫЕ СКОШЕНЫ С 14908 ГЕКТАРОВ (77,7 ПРОЦЕНТА), ОБМОЛОЧЕНЫ С 12018 ГЕКТАРОВ (62,6 ПРОЦЕНТА). В СОВХОЗЕ «КРАСНОГВАРДЕЙСКИЙ» ОБМОЛОЧЕНО ЗЕРНОВЫХ 86 ПРОЦЕНТОВ, В СОВХОЗЕ «ЕГОРШИНСКИЙ» — 65 ПРОЦЕНТОВ, В «ПОКРОВСКОМ» — 64, В «АРТЕМОВСКОМ» — 63, В «МИРОНОВСКОМ» — 57, «ЛЕБЕДКИНСКОМ» — 50 ПРОЦЕНТОВ. УРОЖАЙНОСТЬ ЗЕРНОВЫХ ПО РАЙОНУ СОСТАВЛЯЕТ 22 ЦЕНТНЕРА С ГЕКТАРА. ЗЯБИ ВСПАХАНО 30 ПРОЦЕНТОВ.

По-прежнему впереди

Лидером соревнования комбайнеров района по-прежнему является Анатолий Степанович Белов из совхоза «Красногвардейский». Он намолотил с начала жатвы 5777 центнеров зерна. В этом же хозяйстве и лучший уборочно-транспортный отряд, которым руководит Н. Д. Касимкин. Четырьмя агрегатами комбайнеры намолотили 25043 центнера зерна. Это самая большая средняя производительность комбайнов в районе.

Г. ФАДЕЕВА

НА СНИМКЕ: на хлебном поле.
Фото Г. ЧУСОВИТИНА.

Тревожный сигнал

РАДИ СПРАВКИ

Борьба за урожай — дело общее. Он принадлежит не только совхозам. Он принадлежит всем. Если урожай погибнет, это ударит не только по экономике совхозов, но и по благосостоянию всех тружеников города и деревни. Поэтому задание горкома КПСС по направлению техники и людей на уборку продиктовано прежде всего заботой о продовольственном обеспечении как сельских, так и городских тружеников. Нужно ли эти избитые истины еще раз повторять? Увы, нужно. Потому что руководители на некоторых предприятиях стремятся не спасать гибнущий урожай, а добыть справку о выполнении задания.

— Мы решили отправить вас на перевозку зерна, — говорит директор совхоза «Мироновский» В. К. Горбунов одному из водителей автомашины с Артемовской геологопоисковой партии.

— Не могу, машина неисправна.

— Тогда почему не ремонтируете?

— Завгар говорит: «Возьми в совхозе справку».

Неисправная автомашина — единственное, что было направлено в тот день в совхоз с Артемовской геологопоисковой партии. По заданию должны были работать два трактора этой организации, но не было ни одного.

В тот же день с Незевaевского кирпичного завода прибыли две машины вместо пяти. Из ПДУ-1784 вместо четырех тракторов направлен один. Не выполнили своих заданий ни ПМК-14, ни управление механизации и автотранспорта. До парадоксов доводит ведомственная близорукость. УМиА объединения «Облколхозстрой» создано для того, чтобы укреплять экономику села, чтобы в конечном счете увеличились и продуктивность ферм, и урожай полей. А вот к нынешнему урожаю руководители безразличны.

Время теперь — не союзник. Близятся настоящие холода и настоящие снегопады. Урожай губит не только погода, но и равнодушие.

В. ПЕТРОВ.

ДЛЯ СЕЛЯН

Эти домики из арболита выглядят привлекательно. Три комнаты, веранда, полное благоустройство. Их выпускает арболитовый цех Красногвардейского леспромхоза. Предназначены они для сельских тружеников. Стоимость дома 2500 рублей.

Этот вид продукции не залеживается на складе предприятия, он пользуется хорошим спросом. Совхозы области охотно покупают арболитовые дома. Выпущенные в этом году 42 домика сразу же были отправлены потребителям.

НОВЫЕ ЗАКАЗЫ

Инженер лаборатории автоматики шахтоуправления «Егоршинское» Александр Матвеевич Сысолятин известен в медицинских кругах. Инструменты, изготовленные умельцем, оказывают ученым - медикам неоценимую помощь.

Просьбы поступают и сейчас. Недавно, например, Челябинский научно - исследовательский институт попросил умельца изготовить микроинструментарий для хирургии клетки. Раньше Александр Матвеевич уже выполнял для этого института одну работу. Это был тоже набор микроинструментов.

Есть просьбы из Воронежа и Ленинграда.

САДЫ ЦВЕТУТ

С каждым годом растет интерес жителей к коллективному садоводству. Это занятие не только является отличным видом отдыха, но и воспитывает любовь к природе. В последнее время только в поселке Буланаш появилось два новых коллективных сада. Их владельцами стали трудящиеся Буланашского машиностроительного завода и шахтостроительного управления.

В ПОМОЩЬ РОДИТЕЛЯМ

В Артемовской музыкальной школе начала работать «Школа музыкального просвещения». Периодичность занятий — раз в четверть, цель — дать родителям элементарные знания по музыкальной грамоте и методике занятий с детьми по сольфеджио, фортепиано, хоровому пению. Темой первого было показательное занятие с учащимися 1 и 2 классов. Его провела преподаватель Е. В. Ахлюстина.

Затем учащиеся младших классов фортепианного отдела выступили с концертом.

Советский образ жизни

НАСТАВНИКИ

На предприятиях нашего города их не одна сотня. Среди них — умудренные жизненным опытом ветераны и совсем еще молодые рабочие, коммунисты, комсомольцы, беспартийные.

Когда мне приходится встречаться с кем-либо из них, обязательно спрашиваю: что заставляет их тратить силы и личное время на воспитание совершенно незнакомых, казалось бы, вовсе чужих людей? Платы за это они не получают, других выгод тоже не имеют. Разве отметят иногда грамотой или памятным подарком.

Нет, не за Почетную грамоту и не за премию выполняют эти люди свое общественное поручение, важность которого трудно переоценить. Они выполняют его по долгу своей рабочей совести, ибо знают: их эстафета с годами перейдет в молодые руки. Эти руки должны быть надежными. Если капиталисту требуются лишь мускульная сила рабочего, да его опыт и знания, то социалистическому обществу нужен прежде всего рабочий с высокими коммунистическими идеалами. Передать молодому поколению лучшие черты и традиции нашего рабочего класса — в этом видят свой долг наставники.

В локомотивном депо Егоршино более 80 наставников из числа передовых рабочих и инженерно - технических работников. Создан совет наставников, регулярно проводятся семинары. Польза, которую они приносят, огромна. Сколько бывших новичков прошли у них школу жизни! Многие сами стали наставниками.

— Навсегда запомнится мне мой первый наставник Александр Тимофеевич Зезюлин,—рассказывает машинист электровоза Александр Мемнонов. — У него я учился не только профессии. Вместе с секретами мастерства он передавал те лучшие качества, которые присущи рабочему классу.

Когда-то Александр Мемнонов начинал ездить помощником. За короткое время наставник помог ему подготовиться и сдать экзамен на машиниста электровоза. Потом посоветовал поступить в техникум. Желание заниматься общественными делами возникло тоже не без воздействия старшего товарища. Сегодня Александр имеет диплом о среднетехническом образовании, он общественный машинист-инструктор, председатель цехового комитета профсоюза, один из лучших наставников.

Удивительного ничего нет: перед глазами молодого рабочего всегда был пример наставника А. Т. Зезюлина, который тоже учился без отрыва от производства и который многие годы постоянно занимается общественной работой.

Был у Александра Тимофеевича и еще один подопечный. Нелегкий характер. Тоже ездил помощником. По совету наставника поступил в институт, а потом вдруг решил бросить. Сколько тогда пришлось с ним беседовать! Теперь вот инженером стал, на руководящей должности находится.

— Александр Тимофеевич, а сейчас у вас есть кто-нибудь?

— Как же без этого? Закрепили за мной молодого машиниста Леонида Шиловского. Он много интересуется передовыми методами вождения поездов. При любой встрече нам есть о чем поговорить. Не только, конечно, о работе.

Ну скажите, какому рабочему в капиталистической стране выгодно воспитывать себе соперника, который в любой момент может оставить своего учителя без места? А я вот радуюсь успехам Леонида, который меня вскоре и обгоняет. У меня, например, сэкономлено с начала года 8300 киловатт-часов электроэнергии, а у него 9700 киловатт-часов.

В локомотивном депо наставничество поставлено по-деловому. Председатель совета наставников предприятия М. Ф. Фомин рассказывает:

— Едва к нам приходит новичок, мы сразу ставим его к опытному рабочему, который и опыт может передать, и умуразуму научить. Наставники нередко проверяют на линии работу молодых локомотивных бригад, дважды в год проводят викторины по правилам технической эксплуатации дорог и локомотивов. Раз в квартал наставники собираются для обмена опытом. Среди лучших наставников А. Т. Зезюлин, В. Л. Невьянцев, А. В. Мемнонов, В. Е. Паньшин, В. П. Уймин и другие.

Мы рассказали о работе наставников лишь на одном предприятии, и выбор наш был во многом случаен. То же самое можно увидеть в любом другом коллективе. Наставничество, органически выросшее из новых производственных отношений, сложившихся при социализме, сегодня стало эффективным средством воспитания молодого рабочего поколения.

Г. ОЗНОБИХИН.
(Внешт. корр.).

Цифры и факты

● Комсомольцы шли в первых рядах строителей социализма в нашей стране в 30-е годы. В числе двадцатипятитысячников — рабочих, выехавших в деревню, более 2 тыс. были членами ВЛКСМ. Комсомольцы участвовали в строительстве МТС, в создании тракторных колонн, отрядов «красных пахарей», «агроразведчиков» и т. п. Более 350 тыс. комсомольцев работали на новостройках первой пятилетки.

● 3,5 млн. комсомольцев сражались на фронтах Великой Отечественной войны. Из 11 тыс. воинов, удостоенных звания Героя Советского Союза, 7 тыс. были воспитанниками комсомола, 17 тыс. человек направил комсомол для работы в тылу врага. В городах и селах на временно оккупированной территории СССР в 1943 г. действовало 1780 подпольных комсомольских организаций.

● В 50—60-е годы ВЛКСМ шефствовал над крупнейшими новостройками страны, куда направил свыше 2 млн. молодых людей, свыше 500 тыс. добровольцев по направлению комсомола приняли участие в освоении целины в необжитых районах Казахстана, Сибири, Урала, Поволжья, Дальнего Востока.

● В конце 1958 г. комсомольцы вместе с коммунистами стали зачинателями движения за коммунистическое отношение к труду. Комсомольско-молодежный цех депо Москва-Сортировочная первым был удостоен звания коллектива коммунистического труда. В движении за коммунистическое отношение к труду ныне принимают участие более 20 млн. юношей и девушек.

29 октября — День рождения комсомола

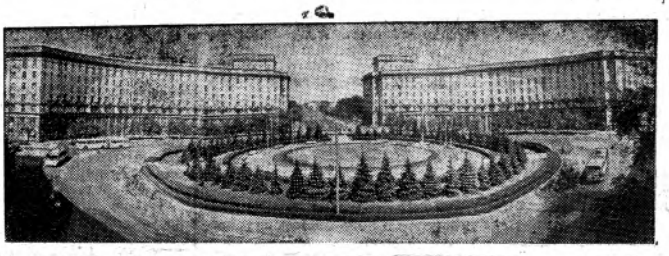

ТАМ, ГДЕ ЗАРОЖДАЛСЯ ЛЕНИНСКИЙ КОМСОМОЛ...

Кировский район Ленинграда. Бывшая Нарвская застава богата своими революционными, боевыми и трудовыми традициями.

Здесь зарождались первые марксистские кружки, бурно развивалось стачечное движение, рабочий класс начинал борьбу за свои права. Отсюда уходили красногвардейские отряды на штурм царского самодержавия.

Нарвская застава выдвинула из своих рядов славную плеяду молодых большевиков — зачинателей комсомольского движения, навечно вошедших в историю ВЛКСМ.

НА СНИМКЕ: Комсомольская площадь — один из новых архитектурных ансамблей Кировского района Ленинграда.
(Фотохроника ТАСС).

Геннадий Леонтьев

У ВЛАСТИ ОРЛИНОЙ ОРЛЯТ МИЛЛИОНЫ

(Продолжение
Начало в № 121 122, 123, 125, 126).

Резервы мужества

В приказе по армии от 22 октября Крестьянский коммунистический полк назван последним резервом дивизии. Это, конечно, название условное для полка, который без передышки был уже четыре месяца в боях. Бойцы не только оборвались, обросли, месяцами не бывали в бане, но и по целым неделям не раздевались.

Товарищ Ослоповский (тогда еще комбат) в своих воспоминаниях рассказывает, как он однажды явился в Егоршино в штаб бригады с предложением об одной военной операции. Тов. Васильев, взглянув на комбата, сказал: «Если твой батальон так же устал, как ты, то лучше не затевать», и направил Ослоповского в санитарный вагон выспаться. Попутно приказал к вечеру сшить ему новые сапоги. Когда в «санитарке» Ослоповский стал снимать свои сапоги, то оказалось, что они совсем сгнили на ногах: головки оторвались от иструхших голенищ. Проведенный в постели отдых был столь необычным, что комбат, проснувшись поздно вечером, даже стал себя проверять: не ранен ли?

Таково было действительное положение полка, но все же он был неистощимым резервом мужества, стойкости и преданности Советской власти. Все эти качества, много раз доказанные, с особой выпуклостью выступили, когда полку пришлось отступать от Салки.

Густой дремучий лес, и полная неизвестность впереди. Старик-проводник обещает дня через три—четыре вывести лесными тропами к Кушве.

— А может быть, и она занята белыми? — бросает кто-то робко.

— Верно! Как раз на женскую ногу! Хо-хо-хо!

Парень, поощренный смехом, «собирошничает» дальше:

Из болота на угор,
И с угора в топи
Мужики тащат коней,
Кони — татарей.

Так и было. Людям приходилось вместе с военными грузами тащить и совсем измотанных лошаденок.

— Эй, ты, певун!—кричали балагуру. — Возьми снарядов парочку. Лесником-то за милу душу дотащишь в своих калошах...

Через три дня этой дорожной муки стали подходить к Кушве. Выяснилось, что там наши части и штаб дивизии... Знали что в Кушве считали полк погибшим. Поэтому встреча ожидалась особенно радостной, теплой и приятной. Она состоялась, но была короткой. Наши части под Кушвой не выдержали натиска противника и начали отступать. И полк в ту же ночь выступил на позиции...

...В размытой длительным ненастьем глине взгорий пудовыми становятся ноги. Выше колен уходят они потом в болотную воду, но тащится военный груз, идет артиллерия.

Какой-то алапаевский комсомолец, с трудом ворочая ногами, девичьим голосом распевает:

Я калоши износила
Пятый номер
«Проводник».

Шутка так неожиданна, что ближайшие смеются:

Победные дни

В приказе командарма по третьей армии от 22 октября 1918 года № 334 дана высокая оценка полку Красных орлов:

«В последних боях на тагильском направлении, когда яростные атаки противника, значительно превосходящего нас в силах, были направлены к прорыву нашего фронта, положение дивизии, защищавшей этот участок, становилось критическим. Части, ведшие уже до этого жестокие бои с противником, лишенные смены, почти без поддержки истекали кровью, а наседавший противник не давал возможности привестись в порядок и перегруппироваться. Наши части надламывались морально, и уже имелись признаки утраты боеспособности. В это критическое время начальником дивизии был брошен в бой его последний резерв — Первый Крестьянский коммунистический стрелковый полк. От стойкости и мужества этого полка зависела участь не только дивизии, но и фронта. Первый Крестьянский коммунистический

Планы и свершения

Нашим пятилеткам—50 лет

«Пятилетка» — так сокращенно привыкли мы называть план социально-экономического развития страны на пять лет. Это слово в таком значении впервые появилось 50 лет назад. Именно тогда, в октябре 1928 года, СССР начал отсчитывать время по пятилеткам. До 1976 года их уже было девять. Говоря словами Л. И. Брежнева, это девять глав одной великой книги. Книги о строительстве нового общества в Советской стране.

Сейчас осуществляется десятая пятилетка, программа которой была разработана XXV съездом КПСС. В соответствии с нею в 1980 году производство промышленной продукции в СССР составит 109 процентов к уровню США 1975 года. А тогда, в 1928 году, цифры, характеризующие выпуск индустриальной продукции заокеанского гиганта, казались советским людям астрономическими. Тогда на Западе оптимисты считали, что Советский Союз отстает от США на многие десятилетия, пессимисты же увеличивали разрыв до нескольких столетий. Однако СССР, отстававший от США на целую индустриальную эпоху, сумел сократить его до нескольких лет. Сумел, несмотря на гибель 39 миллионов людей в двух мировых и гражданской войнах. Несмотря на политическую и экономическую блокаду, «холодную войну». Теперь уже мало кто сомневается, что в недалеком будущем СССР обгонит США по производству промышленной продукции.

Вернемся опять к первой пятилетке. Резюмируя ее итоги, американский журнал «Нейшн», который никак нельзя было заподозрить в симпатиях к Советам, писал: «Россия начинает «мыслить машинами». Вывод этот, однако, нуждается в существенном дополнении.

1500 новых предприятий, создание автомобилестроения, химической и авиационной промышленности, других отраслей индустрии, неведомых старой России, — все это, конечно, впечатляло зарубежных наблюдателей. Особенно на фоне мирового экономического кризиса 1929 — 1933 годов, парализовавшего капиталистическую экономику. И все же главным итогом первой пятилетки было создание совершенно новой социальной атмосферы в стране. Именно тогда социализм впервые в мировой истории навсегда покончил с безработицей. Последняя биржа труда закрылась в декабре 1930 года. Всего через 13 лет после Октябрьской революции в СССР уже было гарантировано право на труд — основное право человека. Именно тогда, когда в результате коллективизации сельского хозяйства крестьянин - батрак стал равноправным членом колхоза, всем гражданам СССР социализм обеспечил основу основ подлинной свободы—свободу от эксплуатации. В начале 30-х годов уже практически все советские люди работали не на хозяина предприятия, не на землевладельца, а на себя, на свою семью, в конечном счете на все общество.

В 1930 году у нас было введено всеобщее обязательное начальное образование. Это достижение, более чем скромное с сегодняшней точки зрения, трудно переоценить. В стране, где до Октябрьской революции три четверти населения были неграмотными, все дети стали учиться. Затем последовательно было осуществлено всеобщее неполное среднее образование и, наконец, обязательное всеобщее среднее образование.

Первые пятилетки занимают исключительное место в истории СССР: истоки многих социальных завоеваний советских людей находятся там, в далеких уже от нас 20-х и 30-х годах. Приведем еще один пример. В 1928 году—первом году первой пятилетки были установлены расценки на оплату жилья. И с тех пор (в течение 50 лет!) они ни разу не менялись. Жилья тогда не хватало, квартиры были перенаселены, но уже в то нелегкое время был установлен основополагающий принцип решения жилищной проблемы — принцип доступности жилья каждой семье, независимо от ее социального положения и уровня доходов.

Ныне квартирная плата в СССР составляет примерно 1 процент бюджета средней рабочей семьи. Даже вместе с коммунальными услугами (отопление, электричество, газ, горячая и холодная вода и т. д) она составляет всего 3—4 процента семейного бюджета. Жилые дома в нашей стране строятся в основном за счет средств государства, а квартиры люди получают бесплатно.

Ныне Советский Союз квартир строит больше любой другой страны мира, что явилось, так сказать, материализацией принципа решения жилищной проблемы, установленного в начале первой пятилетки. Это позволило в новой Конституции СССР, принятой год назад, записать: «Граждане СССР имеют право на жилище».

«Мыслить машинами» Россия научилась. Создание могучей индустрии позволило советским людям выстоять и победить в борьбе с бронированными полчищами фашистов. Но самое главное все же заключается в том, что наша страна научилась «мыслить людьми», мыслить категориями социальной справедливости. Этому теперь могут учиться у нас другие.

Г. ПИСАРЕВСКИЙ.
(АПН).

Люди скромных профессий

Раиса Ефимовна Сосновских работает в детской комнате родильного отделения центральной районной больницы. В заботливых руках няни малыши спокойны. Спокойны и мамы за своих младенцев. И благодарны они Раисе Ефимовне.

ФОТО Н. ТЕЛЬТЕВСКОЙ

Мнение специалиста

ПОЧЕМУ В НЕМИЛОСТИ?

По единодушному мнению ученых-специалистов, современному человеку овощи особенно необходимы. Они являются барьером, избавляют от многих недугов, рожденных индустриальным веком. Поэтому настойчиво рекомендуется круглогодовое потребление свежей растительной пищи. Но на деле выходит так, что мы ограничиваем себя как в количестве, так и в ассортименте потребляемых овощей. Почему так происходит? Ведь дело не только в исторических традициях и климатических особенностях зоны. Есть ряд причин, всецело зависящих от нашего отношения к людям, к их здоровью.

Наш район небольшой. Но на его территории есть и город, и большие поселки, и села, и маленькие деревеньки.

Многие горожане любят посещать сельские пункты питания, отдавая дань искусству сельских поваров. И все же справедливости ради следует отметить однообразие в постоянство меню в сельских столовых. В самый разгар осени, как правило, здесь вам не предложат салат овощной, суп овощной или овощи тушеные. Но где, как не на селе, отведать блюдо, заправленное ароматными овощами? Даже щи из свежей капусты здесь явление редкое. Между тем древние греки, например, считали капусту лекарственным растением.

Странно и в то же время закономерно, что дефицит овощных блюд наблюдается именно в сельских пунктах питания. Беда в том, что овощи кто-то должен вырастить. Сеять, поливать, убирать, да еще сохранить на зиму. А если производство овощей промфинпланом совхоза не намечено, то говорить на эту тему с руководителями хозяйства бесполезно. Но разве нельзя поставить дело так, чтобы в каждом селе было посеяно несколько грядок овощей для столовых, медицинских учреждений, для детских садов, наконец? В селах немало заброшенных усадеб, огородов, есть и в большом выборе семена. Все есть у нас, только нет желания обременять себя лишними хлопотами. Так, идя по пути наименьшего сопротивления, заботясь только о цифрах планов, мы лишаем людей жизненно необходимого продукта — овощей.

Р. СЕМЕНЧУК,
гл. инспектор по заготовкам.

стрелковый полк, получив боевую задачу, принял на свои плечи всю тяжесть боевой обстановки этого участка. Стремительным ударом он бросился на врага, соединив разумное командование с храбростью истинных сынов революции, рядовых своих бойцов, разбил наголову противника и, не дав ему оправиться, энергично его преследовал...

В воздаяние воинских заслуг, мужества и храбрости, проявленных на поле сражения Первым Крестьянским коммунистическим стрелковым полком, Центральный Исполнительный Комитет на заседании своем постановил: наградить этот полк Красным знаменем—символом выдающихся заслуг перед пролетарской революцией.

Объявляя о сем по войскам 3 армии, я счастлив тем, что в ее рядах на поле боя драгоценной своей кровью куются пролетарские силы, на долю которых выпала грозная и почетная задача—грудью измученного народа отстоять свободу. Уверен, что славная история Крестьянского коммунистического полка послужит ярким примером и соревнованием для других частей армии. Мир праху погибших товарищей, кровью своей заслуживших награду полку, слава живущим, защищающим дело народа под первым революционным знаменем—высшей боевой наградой».

Отмечая исключительную значимость победы под Кушвой, ВЦИК послал на фронт специального уполномоченного для вручения полку Почетного знамени.

Военком полка матрос Юдин в ответном слове дал такую оценку полку:

— Наш полк удостоился получить великую награду. Мы, бойцы Крестьянского коммунистического полка, знаем, что она заслуженна. Этот наш орлиный полк совершил много славных и действительно героических подвигов. Этот наш полк своей кровью обильно полил поля сражений и не раз спасал положение фронта, грудью своей избавляя от гибели другие части...

И это не было преувеличением.

* * *

Командир первой бригады М. В. Васильев был назначен командиром 29 дивизии. Командир Крестьянского полка Ф. Е. Акулов получил первую бригаду; его помощник С. Т. Окулов был назначен командиром Волынского полка. Командование полком Красных орлов было передано командиру второго батальона И. А. Ослоповскому, а на его место был назначен комроты — батрак А. А. Полуяхтов.

* * *

В 1919 году Красная армия, окрепнув и пополнившись свежими кадрами, укрепив себя технически и перейдя на плановое снабжение, развертывала наступательное движение на Урал и Сибирь. Полку Красных орлов, теперь уже номерному —253-му, пришлось, проделать обратный путь по местам прежних боев или близко от этих точек. Это все—далеко не прогулка. Чуть не в каждой сводке, которые уже теперь стали регулярны, отмечаются потери в комсоставе и рядовых бойцах.

Рассказывает П. П. Бажов о том, как рождался полк:

«Мобилизационного приказа по полку Красных орлов не имеется. В документах сохранилась лишь коротенькая телеграмма в ответ на запрос Подпорина: «Приступайте окрестных деревнях формированию отрядов, сочувствующих Советской власти».

По этому документу видно, что руководство области согласилось поддержать инициативу Камышловского уезда в комплектовании военной части чисто добровольческого типа. Основанием этой части явились те боевые дружины, которые имелись на местах, куда, конечно, в первую очередь входили «советчики», то есть та группа населения, которая работала по укреплению Советской власти в деревнях.

В Камышловском уезде разрыв с эсерами наметился с апреля 1918 года, а в мае уже объявлялось в «Известиях» Совдепа о роспуске организации левых эсеров.

Если к этому прибавить влияние большевистски настроенного Каменска, то станет ясным, что деревенские вооруженные отряды в районе западной части уезда могли быть только большевистскими. С фронта в 1918 году в деревню возвращались чуть не поголовно большевиками, но далеко не каждый оставался большевиком, добравшись до своего хозяйства. Стойкими носителями большевизма оказались лишь деревенские бедняки и часть середняков. Они-то и включились первым делом в работу по установлению Советской власти в деревне и по освобождению ее от земско-эсеровского засилия...

При комплектовании полка, главным образом из этих деревенских боевых дружин и рабочих отрядов, получился довольно однообразный классовый состав. Не все, конечно, входили в партию, но подавляющее большинство было крепко связано с нею. Недаром в Катайске, когда шел спор о названиях полка, Подпорин, ударив по столу, крикнул:

— Крестьянским коммунистическим назовем, и кончен разговор. С нашей партией идет беднота, и, значит, может она называться коммунистической.

Низший и средний комсостав полка состоял преимущественно из фронтовиков—крестьян и рабочих, причем большинство командиров было большевиками.

В архиве Красной Армии сохранился интересный документ о состоянии командования полка в период боев под Барачой. Там видно, что из тридцати шести человек комсостава был лишь один анархист, один социал-демократ, интернационалист и один беспартийный (врач). Все остальные—большевики. В графе, где отмечалась прежняя служба, только в одном месте сказано «не солдат».

Естественно, что в полку, составленном таким образом, партийная работа должна быть основным звеном с самого начала жизни полка.

Так и было.

Со 2 октября в полку уже действует постоянный, избранный на конференции в Салде полковой партийный комитет. Председателем его был Ф. И. Стриганов, товарищем председателя—военком А. И. Юдин и членами А. М. Цеховский, М. Д. Ковригина, И. И. Басаргин, П. М. Тарских».

(Продолжение следует).

Посвящается юбилею ВЛКСМ

23 октября в клубе имени Артема и Доме культуры села Покровского с лекциями «Битва под водой», «Вокруг света под водой», «Военно-морской международный обзор» выступил лектор из города Ленинграда, капитан II ранга в запасе Феликс Алексеевич Бернгард. Цикл лекций посвящается 60-летию ВЛКСМ. Сам лектор — комсомолец с 1925 года, пришел служить во флот в 1933 году по комсомольской путевке. В годы Великой Отечественной войны служил на легком крейсере «Ленинград». Член КПСС с 1932 года.

Он рассказал о боевых действиях подводных лодок во второй мировой войне, о современных атомных подводных лодках и кораблях с атомными энергоустройствами, о плавании подводных лодок подо льдами Северного полюса и вокруг света, об океанской стратегии, об использовании атомных подводных лодок и кораблей за господство в Мировом океане, об атомоходах подводных глубин 1976 — 1985 годов.

24 октября лектор выступит в учебно-производственном комбинате города, в клубе Красногвардейского химлесхоза (в 16 часов) и в клубе Красногвардейского леспромхоза (в 18 часов); **25 октября**—в клубе им. Кирова (в 16 часов 30 минут), в совхозе «Красногвардейский» (в 19 часов 30 минут).

В. РОМАНОВ,
секретарь городского отделения общества «Знание».

◆ *Реплика*

ЕЗДА С ПРОБЕЖКОЙ

Езда в автобусе сама по себе приятна. Но езда с пробежкой куда интереснее.

Еду я, значит, с Буланаша в город. Вдруг возле остановки «Ул. Советская» приказ кондуктора: «Выйти всем!». В чем дело? Бабуся рядом объяснила:

— Возле энтой вот изгороди и сходим, стало быть, каждый раз...

Что к чему — разбираться некогда: все припустились вдогонку за автобусом, места свои занимать. Такие все вдруг оживленные стали, радостные. А то сидели задумчивые.

Вот она, польза пробежки! Ездим, взбадриваемся. Раз—туда, раз—обратно. И все смотрим, не стала ли изгородь длиннее. Может, бегать дальше станет полезнее. Самостоятельно, согласитесь не каждый побежит, а тут в массовом порядке, хочешь не хочешь. Бабушки и те не отстают, все вперед норовят. Хоть сейчас значки ГТО выдавай.

Говорят, начальник ПДУ-1784 И. Л. Маширенко каждый день собирается засыпать образовавшуюся у дороги яму и ликвидировать изгородь. Да все не соберется. А собственно, зачем? Стоит ли лишать пассажиров такого полезного моциона? Не лучше ли и самому Ивану Леонтьевичу приобщаться к массовому участию в спорте?

Вася Шестеренкин,
пассажир.

ОТ ВСЕЙ ДУШИ

Сердечно поздравляем ветерана труда, учительницу начальных классов РУКОМОЙКИНУ ЗИНАИДУ ФЕДОРОВНУ с 55-летием и выходом на заслуженный отдых! Желаем крепкого здоровья, счастья и долгих лет жизни.

Коллектив средней школы № 12.

УВАЖАЕМЫЕ ПОКУПАТЕЛИ!

25 и 26 октября магазин № 30 (универмаг) Артемовского торга проводит ВЫСТАВКУ-ПРОДАЖУ мужских и женских зимних пальто.

Адрес: пос. Буланаш, ул. Первомайская, 3 (ост. автобуса «Ул. Театральная»).

ШКОЛА-МАГАЗИН АРТЕМОВСКОГО ТОРГА продолжает набор учащихся на шестимесячные курсы продавцов и контролеров-кассиров продовольственных товаров.

Принимаются юноши и девушки с образованием 8—10 классов. Выплачивается стипендия от 52 до 63 рублей.

Обращаться в отдел кадров торга. 3—2

ПИСЬМО В РЕДАКЦИЮ

Сердечно благодарим коллектив Артемовского торга, соседей, родных и близких, разделивших наше горе и принявших участие в похоронах нашего дорогого мужа, отца и дедушки МАКСИМОВА Николая Федоровича.

Семья покойного.

АРТЕМОВСКИЙ ТОРГ в связи с открытием нового продовольственного магазина в микрорайоне № 1 приглашает на работу заведующих секциями, продавцов, контролеров-кассиров, контролеров, фасовщиков, уборщиц, грузчиков, учеников продавцов, слесаря по оборудованию.

ДЛЯ ЗАГОРОДНЫХ ПРОГУЛОК

Москва. Химик-технолог Института минералогии, геохимии и кристаллохимии редких элементов Станислав Рагозинский построил оригинальный самоходный экипаж для загородных прогулок. В конструкции его использован двигатель от мотоцикла «Ява-50». Экипаж обладает хорошей проходимостью и может развивать скорость до 60 километров в час.

НА СНИМКЕ: С. Рагозинский на своем экипаже.

(Фотохроника ТАСС).

Шахматы

Древняя и мудрая игра

Шахматы! С хорошим, добрым чувством
Вновь о них сказать пришла пора.
Стала и наукой, и искусством
Древняя и мудрая игра.

(Евгений Ильин).

15 октября в Свердловске во Дворце спорта состоялась отчетно-перевыборная конференция шахматной федерации области с участием 64 представителей спортивных обществ. Наш город представляли В. Мосилевич— секретарь шахматной федерации города (ДСО «Локомотив»), Б. Кузнецов и Ю. Ермолаев (спортклуб «Сигнал»).

На конференции большое внимание было уделено организации шахматных секций во всех клубах, домах культуры и детских комнатах, проведению шахматных соревнований на самых различных ступенях спортивного развития, организации встреч мастеров с широкими слоями начинающих шахматистов и с равными по силе. Много говорилось о воспитании шахматистов, о чутком и внимательном отношении к ним, о культуре (этике) их поведения.

Отрадно, что в Свердловске по улице 8 Марта, 22, готовится двухэтажное здание для открытия в нем в 1979 году шахматного клуба.

Все это наводит на размышления о состоянии шахматного движения в нашем городе, о перспективах его развития. Прямо скажем, хвалиться нам нечем. Шахматные секции работают только в ДК им. Попова и в городском Доме пионеров. Их можно создать везде, но кто будет вести? Немного находится желающих.

Хотя у нас и прошел турнир на первенство города, он прошел с опозданием от графика и в ослабленном составе, так как ведущие игроки высокого класса участия в нем не приняли.

На конференции отмечалось, что шахматная федерация области проводит большую работу через газеты «Уральский рабочий», «На смену!». А что мы можем сказать о себе? Два материала Г. Леонтьева о первенстве мира да несколько отчетов и информаций в «Артемовском рабочем».

Хочется обратиться к неоднократным лидерам соревнований Лыкову, Кононову, Гинсбургу, Крашенинникову, к чемпиону города 1978 года Першину, а также ко всем играющим на уровне первого и второго спортивных разрядов с просьбой включиться в работу по пропаганде шахмат всеми доступными средствами.

Нужно планировать и проводить квалификационные турниры, встречи с мастерами спорта, соревнования шахматных команд соседних городов.

Наверное, настало время иметь в городе единый организационный центр (клуб) таких общественных организаций, как любители путешествий — туристы, альпинисты, любители шахмат.

Достоинства игры в шахматы, их воспитательная роль настолько очевидны, что игнорировать их не следует никому.

П. КУБОС.

ТЕЛЕВИДЕНИЕ

ВТОРНИК, 24 октября
«Восток»

8.00 Свердловск. Телевизионный механизаторский всеобуч. 8.55 Москва. «По щучьему велению». Мультфильм. 9.25 «Когда женщина оседлает коня». Художественный фильм. 10.55 Концерт ансамбля «Русь», г. Владимира. 14.00 Программа документальных фильмов. 14.45 «Страницы истории». Александр Невский. 15.15 «Рабочая гарантия москвичей». 15.45 «Объектив». 16.15 «Заветам Ленина верны». Всесоюзное комсомольское собрание. 16.30 Народные мелодии. 16.45 «Один за всех, все за одного». 17.30 Новости. 17.45 «За урожай 1978 года». 18.15 Концерт. 18.35 Встреча с писателем В. Катаевым. 20.30 «Время». 21.00 Заключительный концерт дней литературы и искусства Армянской ССР в РСФСР. 23.00 Новости.

Вторая программа

8.00 Москва. «Время». 8.35 Утренняя гимнастика. 10.00 Программа передач. 10.10 Для вас, родители. 10.40, 11.40 Основы Советского государства и права. 8-й класс. 11.10, 13.05 Беседа о праве. 12.10 Французский язык. 12.40, 13.45 Музыка. 6-й класс. 13.35 «Вижу маяк». Научно-популярный фильм. 14.10 Студентам - заочникам. Высшая математика. III курс. 15.25 Философия. «Сознание, его происхождение и сущность». 16.15 «Сибирский потенциал». Передача 2-я. 16.45 Экран — врачу. 17.15 «В. Шукшин. По страницам прозы». 18.25 «Как звери к зиме готовятся». 18.45 «Учение с увлечением. Садимся за уроки». 19.00 Поступающим в вузы. Математика. 19.30 Свердловск. Новости. 19.40 «Живет на земле человек». 19.55 «На пусковых стройках области». 20.15 Для вас, малыши! 20.30 Москва. «Время». 21.00 Свердловск. К 60-летию ВЛКСМ. «Назначаешься внучкой». Художественный фильм. 2-я серия. 22.10 Новости.

СРЕДА, 25 октября
«Восток»

8.00 «Время». 8.35 Утренняя гимнастика. 8.55 «Добровольцы». Художественный фильм. 10.30 «Клуб кинопутешествий». 14.05 «По Сибири и Дальнему Востоку». Кинопрограмма. 15.00 «Лицей, который не кончается». 16.10 «Родная природа». 16.30 «Жизнь науки. 17.00 «Отзовитесь, горнисты!». 17.30 Новости. 17.45 «Стихи — детям». 18.00 «Песня 78». 18.30 «Партийное собрание». 19.10 Играет квартет арф. 19.20 Премьера художественного телефильма «Мальчишки». 1-я серия. 20.30 «Время». 21.00 «Лица друзей». 21.45 «Музыкальная жизнь». 22.55 Новости.

Вторая программа

10.00 Программа передач. 10.10, 18.15 «Наш сад». 10.40, 11.40 А. С. Пушкин. «Песнь о вещем Олеге». 5-й класс. 11.10 Учащимся ПТУ. Русский язык. 12.10 Немецкий язык. 12.40, 13.35 М. Ю. Лермонтов. «Мцыри». 7-й класс. 13.15 Природоведение. 3-й класс. 14.15 Студентам - заочникам. Физика. III курс. 15.25 Политическая экономия. 16.15 «Сибирский потенциал». Передача 3-я. 16.45 «Наша биография. Год 1932-й». 18.45 «Учение с увлечением. Садимся за уроки». 19.0[0] Свердловск. Чемпионат СССР по хоккею. 21.4[5] Играет преподаватель Уральской консерватории Е. Левитан. 21.45 «Рабочий город Свердловск». 22.15 Новости.

Редактор
П. И. МАЛЫШЕВ.

● СПОРТЛОТО

Второй тираж МОС

Для успешного проведения Олимпиады-80 в столице нашей Родины Москве сооружаются новые стадионы, плавательные бассейны, спортзалы, строится Олимпийская деревня. Сложные спортивные комплексы будут также построены в Киеве, Минске, Таллине, где пройдут международные соревнования по различным видам спорта. Понятно, что нужны большие ассигнования. С этой целью была организована Международная Олимпийская спортивно - числовая лотерея МОС, в которой приняли участие шесть стран мира — Болгария, Венгрия, Польша, ГДР, Чехословакия и Советский Союз.

Первый розыгрыш «Международного спортлото» состоялся в июле текущего года. Максимальный выигрыш — по 10 тысяч рублей — выпал на три билета. По пять номеров угадали владельцы 154 билетов, в том числе житель города Первоуральска Дмитрий Александрович Устюгов и мастер Синарского трубного завода (г. Каменск-Уральский) Иван Иванович Носков. Они получили по 6030 рублей. А по три—четыре номера в нашей зоне угадали более чем в шести тысячах карточек.

Многие из нас мечтают побывать на спортивном форуме. По лотерее «Международное спортлото», кроме денежных выигрышей от трех до десяти тысяч рублей, разыгрываются туристические путевки на Олимпийские игры. Таким образом, по одному билету есть шанс выиграть сразу и денежный приз, и путевку, которая дает право совершить семидневное путешествие в один из олимпийских городов и увидеть своими глазами соревнования Олимпиады-80. Такими счастливцами в нашей зоне по результатам первого тиража новой лотереи стали два человека.

Следующий тираж «Международного спортлото» состоится 15 ноября в Праге. Билеты, до конца реализации которых остаются считанные дни, продаются в киосках печати и павильонах «Спортлото».

В. ЗЮСЬКИН,
старший инструктор Свердловского зонального управления «Спортлото».

АРТЕМОВСКОЙ ТИПОГРАФИИ срочно требуются на постоянную работу **уборщицы, резчик бумаги, наладчик оборудования.** 3—1

АРТЕМОВСКОМУ СТРОИТЕЛЬНОМУ УПРАВЛЕНИЮ № 3 срочно требуется на работу **слесарь-жестянщик. Приглашаются рабочие всех строительных профессий.**

Обращаться в отдел кадров, ул Мира, 1.

3—1

АРТЕМОВСКОЙ МПК ПО «СВЕРДЛОВСКСЕЛЬХОЗМОНТАЖКОМПЛЕКТ» на постоянную работу требуется **инженер по труду и заработной плате.**

Обращаться: п. Ключи, ул. Шахтеров, 14-б.

АДРЕС РЕДАКЦИИ: 623750, г. Артемовский, ул. Физкультурников 12 а. ТЕЛЕФОНЫ: через городскую станцию редактор 1-17, зам. редактора 0-42, ответственный секретарь 1-90, экон. отдел 0-78, отдел писем и бухгалтер 3-87; через трест — 2-45 (редактор — один звонок, экономический отдел — два звонка).

Индекс 57405 Объем 1 печ. л. Артемовская типография, 623750, г. Артемовский, ул. Гагарина, 19. Тираж 16189, Зак. 6295

ПРОЛЕТАРИИ ВСЕХ СТРАН, СОЕДИНЯЙТЕСЬ!

Артемовский рабочий

Орган Артемовского городского комитета КПСС и городского Совета народных депутатов Свердловской области

Газета основана в 1930 году | № 128 (6992) | ЧЕТВЕРГ, 26 октября 1978 года | Газета выходит три раза в неделю: вторник, четверг, суббота | Цена 2 коп.

ВСЕ НА УБОРКУ ХЛЕБОВ!

С 26 октября объявлена ударная неделя по завершению уборки урожая

В совхозе «Покровский» состоялось открытое партийное собрание. На нем принято решение объявить с 26 октября ударную неделю по уборке урожая. Через партийные, профсоюзные и комсомольские организации активистов Покровского сельского Совета мобилизуются все рабочие, служащие, инженерно-технические работники совхоза (кроме животноводов), все жители села Покровского и поселка Заболотье на уборку оставшихся зерновых культур. До каждого покровчанина доводится конкретное задание либо по скашиванию зерновых вручную и подборке валков, либо по стогованию соломы.

Коммунисты, коллектив совхоза «Покровский» призывают все коллективы совхозов и жителей района последовать их примеру и завершить уборку зерновых к 1 ноября. Они обращаются к руководителям предприятий, организаций и учреждений с призывом выделить для работы на полях максимальное количество людей и техники.

Гражданский долг каждого коммуниста и комсомольца, каждого руководителя, рабочего, инженерно-технического работника, служащего, ветерана труда, школьника, каждого жителя Артемовского района—принять самое активное участие в ударной неделе по спасению урожая.

ВСЕ НА ПОЛЯ, ВСЕ НА УБОРКУ УРОЖАЯ!

На полях района не убрано 6800 гектаров зерновых и зернобобовых культур

Более 40 центнеров зерна с гектара намолачивают с пшеничного поля в совхозе «Покровский». По бездорожью к вывозке зерна привлечены мощные тракторы К-700.

НА СНИМКЕ: тракторист Вячеслав Павлович Белоусов принимает зерно из бункера комбайна.

ФОТО Г. ЧУСОВИТИНА

Пресс-центр горкома КПСС сообщает:

(Данные на 25 октября 1978 года).

Зерновые и зернобобовые культуры в совхозах района обмолочены с 12350 гектаров (64,4 процента). По совхозам: «Красногвардейский»—88 процентов, «Покровский»—66, «Егоршинский» — 66, «Артемовский» — 64, «Мироновский» — 61 и «Лебедкинский» — 51 процент. Скошены хлеба в районе с 79 процентов площадей. Вспахано зяби 32 процента, засыпано семян зерновых культур 81 процент. Солома собрана с 6737 гектаров.

ПРИГЛАШАЮТСЯ ЖИТЕЛИ

Артемовское районное управление сельского хозяйства одобряет практику руководителей совхоза «Артемовский», которые привлекают жителей города и поселков к косовице хлебов вручную. В совхозе уже выкошены и уложены в копны овес и ячмень с площади 40 гектаров. Все жители города, сел района, имеющие в личном хозяйстве скот, и ощущающие острую нужду в кормах, приглашаются на уборку хлебов и скирдование соломы. По договоренности с администрацией совхозов за выполненную работу они получат натуральную оплату в виде соломы и зерна.

С предложениями обращаться к руководителям совхозов, отделений и полеводческих бригад.

* * *

В горкоме КПСС состоялся совет директоров совхозов. При обмене мнениями решено организованно провести ударную неделю по завершению уборки урожая, увеличить темпы вспашки зяби и скирдования соломы.

ГВАРДЕЙЦЫ ЖАТВЫ

Несмотря на трудности, продолжается соревнование комбайнеров района за наивысшую выработку. Список лучших возглавляет А. С. Белов из совхоза «Красногвардейский». Среди транспортно-уборочных звеньев впереди звено коммуниста Н. Д. Касимкина из этого же совхоза. На вспашке зяби лучшие показатели у тракториста совхоза «Егоршинский» И. Д. Налимова.

Сверяясь с пятилеткой

Одиннадцать рабочих совхоза «Мироновский» досрочно выполнили задание трех лет десятой пятилетки, а некоторые из них уже выполнили план нынешнего года.

Хороших результатов добиваются скотники Липинской фермы Ангелина Степановна и Анатолий Павлович Ольковы. Они получают по 940 граммов среднесуточного привеса от телят своей группы. За счет этого супруги Ольковы получили уже 58 центнеров сверхпланового мяса.

Выполнили свои личные планы телятница Липинской фермы Антонина Ивановна Кротова и телятница Незеваевской фермы Агафья Семеновна Аксенова.

Раньше срока выполнили задания трех лет пятилетки механизаторы Николай Яковлевич Мерзляков, Виктор Григорьевич Мантуров, Петр Иванович Казанцев, Анатолий Михайлович Кротов, рабочие МТМ А. М. Пашутин и В. Д. Потоскуев. Шофер автопарка Владимир Степанович Мантуров завершил уже личную пятилетку.

В. ПЕТРОВ.

● В КОМИТЕТЕ НАРОДНОГО КОНТРОЛЯ

Семинар с активом

23 октября городской комитет народного контроля провел семинар с председателями групп народного контроля и внештатным активом. Участники семинара прослушали ряд сообщений. Перед ними выступили инспектор народного контроля **Е. А. Божко**, секретарь горкома КПСС **А. Ф. Складчиков**, начальник Артемовского отделения энергосбыта **А. Г. Подшивалов**. Темы их выступлений: «Народный контроль—важная форма участия трудящихся в управлении государством», «Итоги работы предприятий города и задачи народных контролеров по обеспечению выполнения заданий третьего года пятилетки», «О мерах по экономии энергетических ресурсов».

Затем участники семинара были ознакомлены с планом учебы актива дозорных в 1978—1979 учебном году.

На повестке дня— рабочий всеобуч

В прошлую пятницу в школе рабочей молодежи № 3 на кустовое совещание собрались учителя, секретари партийных организаций города, работники горкома и горкома КПСС. Состоялся заинтересованный разговор о том, как лучше организовать трудящихся, не имеющих среднего образования, на учебу.

Инструктор отдела пропаганды и агитации горкома КПСС **Е. Ф. Попова**, открывая совещание, рассказала, какое огромное внимание партия и правительство придают этому вопросу, какие мероприятия проводятся в стране и области.

Информацию о положении дел в школе рабочей молодежи № 3 сделала ее директор **З. К. Скутина**. Всеобщее среднее образование молодежи, сказала она, закреплено Конституцией СССР как обязательное. Уже сейчас в Союзе есть города, где все молодые трудящиеся имеют полное среднее образование. Много делается в этом плане и у нас в городе. На предприятиях сложились действенные формы контроля, помощи и поощрения лучших трудящихся. З. К. Скутина отметила, что хорошо идут дела с учебой молодежи на гормолокозаводе, улучшились по сравнению с прошлым годом — в управлении механизации и автотранспорта и передвижной механизированной колонне № 14; плохо — в Артемовском сельском строительном комбинате [illegible] межколхозной передвижной механизированной колонне, ПМК «Свердловсксельхозмонтажкомплект», центральных энергомеханических мастерских.

Опытом привлечения молодежи в ШРМ поделился директор гормолокозавода **М. Е. Зайков**. Здесь почти полный охват обучением. Главное, подчеркнул он, это работа руководителей предприятия с каждым учащимся в ШРМ, постоянные личные контакты с ними и контроль. Участок информирован об учебе рабочего в ШРМ, вводятся в практику отчеты учащихся на собраниях трудящихся.

[illegible] выступил начальник МПМК **М. Ф. Евсейченко**, главный инженер ПМК-14 **Г. П. Иванов**, главный инженер ЦЭММ **А. П. Киселенко**. Они обещали ускорить комплектование ШРМ.

Завуч ШРМ № 3 **А. П. Журкова** отметила как недостаток плохие контакты отделов кадров со школой и отсутствие помощи комиссии содействия школе на предприятиях.

Выступивший затем заведующий гороно **В. Н. Хилько** напомнил собравшимся, что областной отдел народного образования поставил задачу — поднять уровень охвата молодых трудящихся в возрасте до 30 лет всеми формами учебы — дневной, вечерней и заочной, чтобы училось не менее половины их. Чтобы не наносить ущерб производству, некоторым школам стоит перенести учебный день на субботу, больше привлекать к заочному обучению. В борьбе с пропусками занятий следует строже и полнее использовать трудовое законодательство.

Подводя итоги совещания, инструктор отдела пропаганды и агитации горкома КПСС Е. Ф. Попова рекомендовала ответственным за учебу руководителям провести открытые партийно-комсомольские и партийно-профсоюзные собрания с приглашением всех учащихся, подключить отделы кадров, чтобы в первой декаде ноября педколлективы школы рабочей молодежи начали нормальную работу, а к 15 ноября представили в горком КПСС информацию о результатах комплектования учащихся на 1978—1979 учебный год.

А. АЛЕКСАНДРОВА.

60 ВЛКСМ

Мы—молодая гвардия рабочих и крестьян

Поднималась страна из разрухи, и сердца, и горячие руки
и, как воздух, нужны были ей самых смелых девчат и парней.

Выпуск № 4

«За выдающиеся заслуги перед Родиной в деле коммунистического воспитания советской молодежи и активное участие в социалистическом строительстве, в связи с 30-летием основания ВЛКСМ наградить Всесоюзный Ленинский Коммунистический Союз Молодежи орденом Ленина».

(Из Указа Президиума Верховного Совета СССР от 28 октября 1948 года)

СТРАНИЦЫ ЛЕТОПИСИ

* * *

4 февраля 1946 года комсомолка Анна Калыгина токарь цеха № 1 машзавода, делая одну из деталей к вентилятору, выполнила сменное задание на 51 процентов. Она выдвинута депутатом в городской Совет.

* * *

В колхозе имени Декабристов создано комсомольско-молодежное звено по выращиванию высокого урожая картофеля. Звеньевой—комсомолец Федор Свалов. Комсомольцы взяли шефство над свинофермой, организовали пост по контролю за экономией горюче-смазочного материала, а также за бережным хранением семенного зерна.

* * *

Комсомольско-молодежная бригада проходчиков Василия Долгих выполнила декабрьское задание 1947 года на 142 процента и заняла первое место по области. На шахте имени Кирова состоялся митинг, на котором член бюро обкома ВЛКСМ товарищ Новичков вручил молодежной бригаде Долгих переходящее Красное знамя ЦК ВЛКСМ.

* * *

23 декабря со станции Егоршино стартовал лыжный агитпоход по маршруту Егоршино—Туринск. В нем приняли участие шесть комсомольцев. Они побывали во всех путевых казармах, будках. Оказали помощь в работе комсомольских организаций, провели беседы и коллективные чтения художественной литературы.

* * *

В ознаменование 30-летия Ленинского комсомола молодые горняки шахты Ключи встали на стахановскую вахту. Выдать на-гора 1000 тонн угля сверх плана в предпраздничные дни—такое обязательство взяли на себя молодые рабочие. Бригадир комсомольско-молодежной смены Савин обещал дать сверх плана 150 тонн «черного золота». После митинга его смена спустилась в забой и выполнила план на 190 процентов.

* * *

22 февраля 1948 года на шахте № 2 нужно было вручную загрузить 20-тонную платформу. За это дело взялись комсомольцы. На погрузке работали Николай Гарифуллин, Люся Терешина, Роза Шурмаева во главе со своим комсоргом Анатолием Исаковым. Вагон был загружен за пять часов.

* * *

Среди комсомольцев машзавода развернулось социалистическое соревнование за выполнение годового плана к 29 октября 1948 года—к юбилею комсомола. В августе годовое задание уже выполнили бригадир электросварщиков Спиридон Подковыркин и Иван Дудин.

В исторических музеях вы можете увидеть продовольственную карточку послевоенных лет. Было очень трудно. Не хватало жилья. В школах ребята писали на газетах. Губительным смерчем пронеслась война по колхозным и совхозным нивам. Сожженные деревни. Изрытые окопами поля. Все это было. Но человеческая память бережно хранит то незабываемое время.

Огромно было стремление советских людей восстановить все разрушенное врагом, сделать Родину еще краше, богаче, могущественнее. 25 тысяч молодых патриотов приняли участие в возрождении города-героя на Волге. Комсомол становится шефом восстановления 15 старейших городов, которые были варварски разрушены фашистами. По инициативе комсомольцев создавался фонд возрождения колхозов. Из собственных и без того скудных запасов люди вносили в этот фонд семена, отдавали скот и птицу.

В 1946 году на всю страну прогремело имя орехово-зуевской комсомолки Марии Волковой. Молодая ткачиха стала многостаночницей—обслуживала 16 станков. Творческая инициатива молодежи рождала все новые и новые формы социалистического соревнования. Почти в каждой отрасли были свои правофланговые. Среди молодых горняков им стал двадцатилетний забойщик из Донбасса Николай Лукичев. Он выполнял по 20 норм в смену. Москвичка Валентина Хирсанова, бакинский нефтяник Юсуф Каримов, уральский горняк Иван Проничкин и многие другие новаторы прокладывали пути к высокопроизводительной работе.

Свое 30-летие комсомол отмечал в обстановке борьбы за досрочное выполнение пятилетки. Борясь за достойную встречу славного юбилея, среди молодежи нашего города с новой силой разгорелось пламя социалистического соревнования.

Комсорг

Ветеран комсомола. С полным правом так можно назвать Галину Семеновну Казакову. В тяжелые послевоенные годы она была комсомольским вожаком ремесленного училища. Сегодня мы публикуем ее воспоминания:

—На Урал меня забросила война. Совсем молоденькой комсомолкой приехала я в Артемовский. И осталась здесь на всю жизнь. Пять лет я проработала комсоргом ремесленного училища. Поначалу было страшновато, но я попала в хороший коллектив. Директор училища Евсей Алексеевич Гуськов и замполит Евдокия Федотовна Шипицына помогали во всем, поддерживали все наши комсомольские начинания.

Комсомольская организация была большая—более двухсот человек. Я сейчас вспоминаю те послевоенные годы и думаю: как же хорошо, интересно работалось! Хотя трудностей хватало. Теснота была жуткая—в общежитии ребята спали в два яруса. Производственные мастерские ютились в лачугах. Но государство старалось обеспечить ремесленников всем необходимым. У всех ребят была форменная одежда, в столовой трехразовое питание.

Хорошие были ребята, с радостью откликались на любое мероприятие. Раз уж субботник — все до одного выйдут. И никому не приходилось напоминать по нескольку раз. Часто ходили на перекидку угля на шахту Ключи, на другие шахты.

Как-то раз вызвал меня первый секретарь райкома партии Н. И. Юнусов и говорит: «Даем очень серьезное поручение вашей комсомольской организации — направляем на прополку хлебов в Шогриш. Нужно так организовать работу, чтобы ни одного колоса не стоптали и не вырвали».

Иду из райкома и думаю: справимся ли? Шутка ли сказать—сам первый секретарь будет нашу работу принимать. Собрали комитет комсомола, распределили обязанности.

До села добирались пешком. В то время в Шогрише находился дом отдыха училища — простая деревенская изба. В ней мы и переночевали, а с раннего утра вышли в поле. Сорняков—видимо-невидимо. Но недаром говорится: глаза боятся, а руки делают. И закипела работа. Ребята пололи на совесть. Все понимали, что каждый колос на вес золота. Одним словом справились комсомольцы с заданием и прямо в поле отрапортовали об этом первому секретарю.

В то время училище готовило слесарей, токарей, столяров, шахтеров. Девчата и юноши учились просто с жадностью. У нас не было неуспевающих.

Наверное, от тех лет осталась у меня любовь ко всем коллективным мероприятиям. Будь то рядовое комсомольское собрание или торжественный вечер, посвященный революционному празднику,—как же здорово они проходили! Комсомольцы с большой охотой участвовали в художественной самодеятельности. Трудно было найти руководителя. Но мы даже на областном смотре трудовых резервов выступали. Очень интересную стенгазету делали ребята. А в каждой группе выходили «боевые листки». Инициативность—вот главное качество, которое было присуще комсомольцам в те годы. Они не ждали подсказки. И как бы ни было тяжело, никто не говорил: я устал, не буду.

Много лет прошло с тех пор. Но друзья комсомольской юности так и остаются друзьями. И мы по-прежнему чувствуем себя комсомольцами. До сих пор, встречая меня, Е. А. Гуськов спрашивает: «Ну как дела, комсорг?».

Газета «Егоршинский рабочий» в номере за 29 августа 1948 года писала: «Комсомолец слесарь Николай Ларионов, совершенствуя свой труд, добился рекордной производительности труда. Товарищ Ларионов уже давно выполнил свой пятилетний план и дал слово к 30-летию Ленинского комсомола выполнить еще две годовых нормы».

Сейчас, тридцать лет спустя, Николай Спиридонович почтенному трудится на Артемовском машзаводе. Ветеран возглавляет бригаду слесарей-сборщиков цеха № 2. В совершенстве овладев профессией, Ларионов свои опыт и знания передает молодым рабочим. Он наставник молодежи, активный рационализатор. Ударник коммунистического труда, Николай Спиридонович награжден медалью «За трудовую доблесть».

НА СНИМКЕ: Н. С. Ларионов.

Фото Н. ТЕЛЬТЕВСКОЙ.

Комсомольцы «Вагранки»

После окончания Отечественной войны в селе Покровском было восемь комсомольских организаций. Самая крупная из них—в артели «Вагранка». Ребята и девчата были боевые. И немало добрых дел на счету у комсомольцев «Вагранки».

Наша комсомольская организация шефствовала над колхозом имени Калинина. Весной мы помогали чистить парники, готовили торфоперегнойные горшочки. Возили корма с полей, скирдовали солому. И все это в свободное от работы время.

В посевную и уборочную кампании перед колхозниками выступала наша комсомольская агитбригада. Ох и доставалось отстающим, бракоделам и пьяницам! Художественной самодеятельностью руководил В. М. Зорин. И слава о наших артистах гремела по всему району.

От колхоза мы получили задание—вырастить кукурузу на площади 16 гектаров. Чтобы получить хороший урожай, нужны удобрения. А где их было взять в послевоенные годы? Приходилось возить навоз. Зимой комсомольцы организовывали воскресники по его вывозке. Кто первый вывезет 10 подвод, на дугу к лошади прикрепляли красный флажок. Никому не уступали первенства Юрий Булдаков, Виктор Гусев, Леонид Плеханов. Грузили на подводы Нина Бабкина, Светлана Плеханова и другие. Отличная кукуруза выросла на тех 16 гектарах!

Какие еще задачи решала комсомолия? Рост рядов ВЛКСМ, создание комсомольско-молодежных бригад в цехах, переписка и встречи с первыми комсомольцами села Покровского. Под руководством В. З. Гинзбурга была развернута спортивная работа. Физкультурники артели даже на районных соревнованиях завоевывали кубки и дипломы. Интересными были стенгазеты «Крокодил» и «Вагранщик».

Комитет комсомола много времени уделял организации социалистического соревнования. Нашими соперниками и хорошими друзьями были комсомольцы цеха № 1 машзавода. Очень интересным и боевым было это соревнование. Каждый месяц подводили итоги, проверяли обязательства.

Как-то мы узнали, что очень болен доброволец гражданской войны участник Великой Отечественной войны И. И. Нехонов. Комитет комсомола решил заготовить дрова для ветерана. За три вечера дрова были распилены и расколоты. А Нехонов посматривал в окно и удивлялся: «Видно, заслужил я. Спасибо вам, ребята...»

Мы вели переписку с пограничниками Дальнего Востока, лично с нашим земляком генерал-майором А. Т. Рябовым.

Интересно жили комсомольцы, скучать было некогда. И всегда во всем нам помогали старшие товарищи—председатель артели «Вагранка» С. Я. Плеханов, секретарь парторганизации А. Я. Бугай, начальник отдела кадров М. С. Гусева. История комсомольской организации села Покровского имеет немало героических страниц. И мы гордимся тем, что комсомольцы послевоенных лет вписали еще одну страницу в эту славную летопись.

А. ГУСЕВ,
бывший секретарь комитета ВЛКСМ.

60 ЛЕТ КОМСОМОЛУ

Геннадий Леонтьев

У ВЛАСТИ ОРЛИНОЙ ОРЛЯТ МИЛЛИОНЫ

(Окончание).

Начало в № 121, 122, 123, 125, 126, 127).

«Полковой комитет, — пишет далее П. П. Бажов,—в первую очередь развертывает работу по укреплению дисциплины полка».

В подтверждение этого в книге приводятся многочисленные примеры, основанные на архивных документах Красной Армии. В частности, указывается, что «бюро РКП полка Красных орлов даже издавало свою газету «Боевой клич».

По случаю годовщины полка П. П. Бажов приводит слова командира полка Ослоповского:

«Сегодня (12 июля 1919 года) исполнился год, как сознательные рабочие и крестьяне Камышловского и Шадринского уездов, видя надвигающуюся грозу с Востока, бросив мирный труд, свои дома и семьи, потянулись для соединения своих сил в село Катайское, где и положена была основа Первого Крестьянского коммунистического полка товарищем Подпориным.

Год существования полка — год великих испытаний. Полк все время бился с превосходящими силами противника.

Десятки и сотни раз разбивалась волна белых о могучую грудь полка. Много пало и наших героев в неравных боях, но никогда не пал дух славных орлов. Они, твердо веря в победу, боролись, не считаясь ни с чем. Ни голод, ни холод, ни неудачи не могли поколебать их веру в пролетарскую силу и окончательную победу труда над капиталом».

Сломить эту уверенность в конечной победе пролетариата действительно было нельзя. Полк представлял собой монолитный состав из рабочих и деревенской бедноты, для которых вопрос победы пролетарской революции был вопросом личной жизни и смерти.

Повседневная работа коммунистов полка, выдержка и стойкость при всевозможных лишениях и энтузиазм борьбы не могли не действовать даже на самых отсталых и несознательных красноармейцев, превращая их в преданных бойцов революции, о которых дети могли бы без лишних пояснений сказать:

Отец мой был
солдатом-коммунаром
В великом
восемнадцатом году.

Самоотверженная работа коммунистов в этом классово отобранном полку и была той главной силой, которая создала Крестьянскому коммунистическому Красных орлов полку его славное боевое имя».

Так заканчивает Павел Петрович Бажов свою книгу «Бойцы первого призыва».

В полку Красных орлов рядовым бойцом-пулеметчиком сражался молодой паренек, окончивший Камышловскую гимназию в канун гражданской войны, Филипп Иванович Голиков, ныне Маршал Советского Союза.

В своей книге «Красные орлы» — о славном пути полка — он пишет об этом эпизоде: «В одной из внезапных атак белогвардейцев, окончившейся, как и многие другие, неудачно, был убит командовавший атакой офицер. В кармане у него нашли заготовленное донесение о взятии белогвардейцами Егоршино. Но, как видно, поспешил господин капитан. Егоршинская группировка не только удержала позиции, но и нанесла ряд поражений противнику».

Написал маршал Ф. И. Голиков и предисловие к книге П. П. Бажова, вышедшей вторым изданием после смерти писателя в 1958 году. Он очень хорошо отозвался о книге уральского сказочника. И в то же время, обращаясь к молодому читателю, писал «о необходимости шире использовать ветеранов, усилить сбор и запись этих воспоминаний, их научное и художественное обобщение. Это та предварительная работа, без которой не может быть создана полноценная история гражданской войны в СССР».

Память о славном полке Красных орлов, в котором сражались наши земляки, никогда не угаснет. В селе Покровском станция носит имя Красных Орлов. На станции Егоршино есть улица имени Ф. Е. Акулова, кавалера ордена Красного Знамени. На смену орлам гражданской войны встала молодая поросль — орлята 40-х годов, ушедшие защищать Родину от немецких захватчиков. Славные революционные, боевые и трудовые подвиги свято хранят и приумножают ребята и девчата — комсомольцы 70-х годов. У власти орлиной орлят миллионы!

НАМ ОТВЕЧАЮТ

6 июля в газете «Артемовский рабочий» опубликован рейд **«В РАБОЧЕЙ СТОЛОВОЙ»**, а 28 сентября — реплика **«ПИРОЖОК... В НЕМИЛОСТИ»**.

Отвечает заместитель директора Артемовского треста столовых Г. ЛАВРИНОВИЧ:

«Статья «В рабочей столовой» была обсуждена во всех коллективах треста. В столовых № 2, 9 технологами треста были проведены проверки. Действительно, в день рейда в столовой № 2 кипятильники были сданы в срочный ремонт, в течение трех дней отремонтированы и установлены. Приготовление холодных закусок запрещено санэпидстанцией, так как нет охлаждаемого прилавка. Заведующей столовой № 2 тов. Баниковой было указано на грубое нарушение правил торговли пивом.

Столовая № 2 является базовой в сельском строительном комбинате. Он, согласно положению, обязан осуществлять ремонт и замену технологического и холодильного оборудования. Поэтому часть критических замечаний о работе столовой № 2 можно адресовать администрации АССК.

В день провер и в столовой шахты Буланаш-3-4 работал один повар. И сейчас штат столовой укомплектован не полностью. Из-за недостатка кадров рабочий день здесь бывает с тремя перерывами по 2 часа. Это создает большие трудности в комплектовании штата.

О снабжении. Мясопродукты шахтеры получают постоянно. Молочными продуктами столовые централизованно снабжаются по графику согласно заявке».

* * *

«Нами была проведена проверка столовых в школах № 10 и 12. В школе № 10 действительно не было организовано питание детей, поскольку в столовой своевременно не провели ремонт и городская санэпидстанция не дала разрешение на ее открытие. Администрацией треста выписано пять кипятильников. Сейчас в школе № 10 горячее питание налажено.

Столовая в школе № 12 пока не отвечает санитарно-техническим требованиям: здесь 1200 учащихся, а в столовой всего 240 посадочных мест. Обеспечить горячим питанием всех желающих нет возможности. Не хватает здесь и технологического оборудования. Администрация школы планирует установить линию «эффект». Так будет решен вопрос горячего питания».

Клевета — оружие империализма

Опасные шалости генерала-футуролога

Среди ходкого антисоветского товара, который сейчас предлагается обывателю Запада на идеологическом рынке «свободного мира», не последнее место занимает вышедшая в Великобритании книга «Третья мировая война». Это футурологическое «исследование» принадлежит перу отставного генерала Джона Хэкетта, бывшего заместителя начальника генерального штаба армии Великобритании, одного из бывших руководителей войск НАТО в Северной Европе.

Претенциозное название книги полностью отвечает ее назначению — представить, как Советский Союз мог бы развязать третью мировую войну с применением самого совершенного оружия массового уничтожения.

Фабула книги элементарна. 4 августа 1985 года, фантазирует автор, Советский Союз совершает внезапное нападение на западноевропейские страны НАТО. Не сразу добивается стратегического успеха и в целях устрашения своего противника наносит мощный ядерный удар по английскому городу Бирмингему. В результате этого удара в течение нескольких минут погибают 300 тысяч человек, 250 тысяч получают тяжелые травмы и ожоги. Вот вам советская Хиросима!

Однако, чтобы сбить кровяное давление у читателя, которое, естественно, подскочило после картины советского термоядерного удара по британским островам, автор заканчивает свое повествование рассказом о том, что успех СССР был временным, что третья мировая война длилась недолго (она приняла ограниченный характер!), «агрессора» постигло возмездие со стороны более сильного в военном отношении Запада, и он был вынужден.... капитулировать.

Экс-стратег трудился не в одиночку. Кто же они, добровольные участники антисоветской стряпни? В аннотации к книге говорится, что Д. Хэкетт написал книгу совместно с «другими авторитетами в военной, политической и экономической областях». Более того, как сообщает лондонская «Таймс», в работе над книгой автору помогали и министерство обороны Великобритании, и штаб НАТО, то есть вполне официальные и высокие военные ведомства Запада. Такие «детали» вынуждают сразу отмести первое предположение о том, что книга «Третья мировая война» — всего лишь невинные литературные упражнения отставного вояки, решившего поделиться с современниками своими футурологическими «находками».

Скрытый подтекст книги в том, что только военное превосходство над СССР, над государствами Варшавского Договора гарантирует Западу победу в третьей мировой войне, к которой якобы стремятся Советский Союз и все социалистическое содружество. Отсюда сам собой напрашивается вывод: налогоплательщикам западных стран надо потуже затянуть пояса, чтобы можно было увеличить военные расходы, догнать и перегнать в военной мощи потенциального «агрессора».

И еще один непреложный вывод сможет сделать читатель, ознакомившись с литературным творением генерала Хэкетта. Оказывается, ограниченная ядерная война вполне возможна. Доктрина такой войны не устарела. Поэтому, мол, не надо бояться мировой термоядерной катастрофы, о чем пишут и говорят многочисленные сторонники мира на земле. Нет смысла бороться за разрядку сокращать вооружения, пора вернуться на позиции «холодной войны», чтобы сдерживать «агрессивность» Советского Союза. Вот к чему ведут литературные «шалости» отставного генерала НАТО! Далеко не так они безопасны, как пытаются представить западные газеты, рецензируя книгу «Третья мировая война».

Нельзя не вспомнить, что призраком третьей мировой войны, идущим с Востока, западного обывателя пугают не первый раз. Еще в начале 50-х годов, когда в США свирепствовал очередной разгул антикоммунизма, один из ярых реакционеров Д. Маккарти, вещая о «советской угрозе», заявил: «Можно утверждать, что третья мировая война началась русской победой у Сталинграда»(!). Как это созвучно строкам американской газеты «Курьер джорнэл», сообщившей еще в 1943 году о любопытной реакции военных и политических кругов США на победный финал Сталинградской битвы: «Уроки Сталинграда ясны. Но кое-кому не нравится учитель, который их преподал. Многие вынуждены восхищаться храбростью русских, дрожат при мысли о том, что с проявленным здесь духом, выдержкой и совершенно несгибаемой волей нам придется столкнуться на мирной конференции». Вот когда впервые стали стращать людей «свободного мира» русской необъятной мощью.

Весьма преуспел в этом деле и американский журнал «Колльерс», когда в 1951 году посвятил целый номер описанию всех ужасов предстоящей войны Запада с Советским Союзом и рассказу о том, как подготовившийся к этой войне Запад одержал победу над «агрессором».

Примечательно, что и провокационная статья в журнале «Колльерс» и книга Д. Хэкетта «Третья мировая война» появились в обстановке антисоветской истерии. Однако хочется верить, что, несмотря на широкую рекламу, созданную этому опусу, читатель правильно разберется в его содержании и не попадет на провокационную удочку противников разрядки.

В. МОРОЗОВ,
обозреватель АПН.

Двадцатый год трудится на Артемовской колбасной фабрике Нина Ивановна Климкина. Специальность у нее — жиловщица, редкая, но очень нужная. Она сортирует мясо для изготовления колбасы. Выработка у Нины Ивановны всегда высокая, качество работы хорошее.

НА СНИМКЕ: Н. И. Климкина.

Фото Г. ЧУСОВИТИНА.

СВЕРДЛОВСКИЙ ИНФОРМЦЕНТР СООБЩАЕТ

ПРОИЗВОДИТЕЛЬНОСТЬ ТРУДА ПОВЫСИЛАСЬ

На Иошкар-Олинском заводе «Электроавтоматика» МАССР внедрено приспособление настольного типа, предназначенное для одновременного сверления четырех отверстий в детали типа «обойма».

Все основные узлы его смонтированы на плите, в центре которой имеется стойка для установки и крепления обрабатываемой детали. С левой и правой сторон на направляющих салазках и кронштейнах установлены две сверлильные двухшпиндельные головки. Привод их осуществляется от асинхронного двигателя.

С внедрением приспособления улучшились условия труда, повысилась его производительность.

Вести из школ

ЖДЕМ НОВЫХ ВСТРЕЧ

Литературный клуб «Логос» в школе № 6 существует второй год. В этом учебном году «Логос» принимал новых ребят, пробующих свои силы в литературном творчестве.

По традиции клуб «Логос» в полном составе выехал на субботу и воскресенье в пионерский лагерь имени Павлика Морозова. В таких поездках проверялся литературный опыт, укреплялась дружба наших предшественников по клубу. Эту цель поставили себе и мы.

Приехав в лагерь, мы разбились на две группы, чтобы помериться силами в спортивных играх, юмористических инсценировках, литературных конкурсах.

Интересно прошла политическая «ромашка». Так называется у нас беседа на политические темы. Мы познакомились с историей и обычаями народов Индии и Италии.

Немало находчивости и юмора проявили ребята при проведении «телевизионной передачи», в ней проверялось знание телевизионных передач на литературно - художественные темы.

Конкурсы стенных газет, песен, агитбригад инсценировок, проводившиеся в эти дни, заставляли творить коллективно и индивидуально.

А вечером все дружно собрались у костра на «Огонек», который организовали «старички» — основатели клуба. Они познакомили с историей возникновения клуба, с литературными материалами рукописного журнала «Логос».

Надолго запомнятся участникам этой поездки задушевные песни и разговоры у костра, интересный ритуал посвящения в члены клуба, гимн ребят «логосят».

Очень не хотелось уезжать из лагеря, где завязалась настоящая дружба, проявились способности и характеры. Сейчас каждый, кто побывал в этой поездке, ждет новых встреч у заветного костра.

А. МИХАЙЛОВ,
учащийся школы № 6.

В ГОСТЯХ У ПИОНЕРОВ

В школе № 72 прошел торжественный пионерский сбор, посвященный 100-летию Свердловской железной дороги. На сборе присутствовали ветераны железнодорожного труда, передовики производства.

Выступая перед ребятами, В. И. Бобков рассказал, как ему пятнадцатилетним пареньком самому приходилось зарабатывать на хлеб. Начал он с малого, но работал, учился и осуществилась его заветная мечта — стал машинистом. За добросовестный многолетний труд он награжден орденом Ленина.

А. И. Смолин, З. А. Ежова, Д. К. Доможиров — все они в своих выступлениях подчеркнули, что своими успехами обязаны Советской власти, партии.

С особым интересом ребята заслушали интервью с А. Г. Пузановым, к которому учащиеся ходили домой и записали на пленку его рассказ о работе локомотивного депо в тяжелые годы войны.

Много добрых слов было сказано о тех, кто в юбилейные дни стоял на ударной трудовой вахте. Это машинисты А. И. Митрофанов и Ф. А. Озкобихин, диспетчер В. А. Баранова и многие другие.

Сбору предшествовала кропотливая поисковая работа. В нее были вовлечены учащиеся 4—8 классов и члены их семей. В результате собрано много интересных материалов — фотографии, документы, удостоверения. Школьники оформили стенды «Из революционного прошлого», «Ветераны железнодорожного транспорта станции Егоршино», «Они несут вахту сегодня». Здесь можно встретить материалы о Герое Социалистического Труда Ф. А. Гергине, машинисте П. И. Куруленко и других замечательных людях.

На сборе выступила директор школы Н. К. Абакумова. Она подчеркнула, что железная дорога — это грузовые артерии страны. Именно по железной дороге перевозят зерно и руду, нефть и машины.

Приглашенные прослушали литмонтаж, песни, посвященные железнодорожникам. Учащиеся вручили всем гостям памятные подарки — книги о Свердловской железной дороге, выпущенные к юбилею.

М. БУРАК,
завуч школы.

ПОПРАВКА

По чьей вине пробежки?

Доводим до сведения пассажиров и всех читателей, что автор заметки «Езда с пробежкой» Вася Шестеренкин в материале, опубликованном в № 127 «Артемовского рабочего», допустил ошибку. Начальник ПДУ-1784 И. Л. Маширенко к дороге по улице Карла Маркса, а следовательно и к яме на этой дороге, никакого отношения не имеет. Редакция приносит И. Л. Маширенко свои извинения.

Вместе с тем сообщаем, что за состояние данной дороги несет ответственность управление коммунального хозяйства горисполкома в лице его руководителя В. Т. Сидоренко. Так что все претензии относятся в адрес последнего. Хотя мы понимаем, что пассажиров не столько волнует, кому принадлежит дорога, сколько то, когда будет засыпана яма.

АРТЕМОВСКОЕ ОТДЕЛЕНИЕ ЭНЕРГОСБЫТА приглашает на работу инспектора энергосбыта.
Обращаться: ул. Горняков, 26.

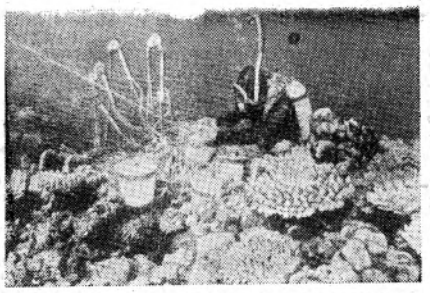

К ТАЙНАМ КОРАЛЛОВЫХ РИФОВ

Владивосток. Комплексная коралловая экспедиция ученых Института биологии моря Дальневосточного научного центра АН СССР, вернувшаяся из четырехмесячного путешествия, приступила к обработке материалов.

Пройдя десяток морей на судне «Каллисто», ученые исследовали коралловую систему Большого барьерного рифа, протянувшегося более чем на две тысячи километров вдоль побережья Австралии.

Сотни подводных погружений, совершенных участниками экспедиции, дали возможность собрать уникальный материал о жизни кораллов, который будет иметь немалое значение для развития народного хозяйства страны.

На снимке: сотрудник лаборатории экспериментальной гидробиологии Иван Чербаджи проводит опыт по изучению метаболизма (обмена веществ) кораллов.

(Фотохроника ТАСС).

Будьте внимательны!

Заметку, связанную с безопасным пользованием газом, хочется начать со случая, происшедшего нынешним летом. Экскаваторщик, прокладывая траншею, зацепил ковшом действующий газопровод в результате произошел его разрыв. Жильцы дома № 3-а по пер. Вайнера несколько дней оставались без газа.

Были случаи наезда водителями автомобилей на ковера, расположенные в местах выхода трубок конденсатосборников на поверхность и закрытые красными колпаками. В результате этих наездов были согнуты трубки конденсатосборников по улицам Достоевского, Свободы, а по ул Строителей при наезде трактором трубка лопнула, и только своевременное прибытие аварийной бригады, которая перекрыла газ, спасло жителей от неприятностей.

Особенно осторожным нужно быть при пользовании газом в зимних условиях. В холодный период возможна утечка газа в в резьбовые соединения, поэтому, почувствовав запах газа в подъезде, на лестничной клетке, около мест расположения дворовых баз, нужно немедленно звонить в аварийную службу по телефону 04.

В зимнее время возможно прекращение подачи газа вследствие пониженной температуры воздуха, а также сжижение газа в газопроводах и образование гидратных закупорок. Это опасно тем, что при повышении температуры может начаться нерегулируемая подача газа. Поэтому при прекращении подачи газа необходимо обращаться в аварийную службу.

Со своей стороны работники горгаза примут все меры для бесперебойной работы баз сниженного газа.

В. СМЕТАНИН,
мастер горгаза.

ТЕЛЕВИДЕНИЕ

ЧЕТВЕРГ, 26 октября
«Восток»

8.00 Москва. «Время». 8.35 Утренняя гимнастика. 8.55 «Один за всех, все за одного». 9.40 «Мальчишки». Телевизионный художественный фильм. 1-я серия. 10.50 Концерт. 14.05 «Всего одна жизнь». Телефильм. 15.10 «Шахматная школа». 15.40 Поэзия М. Светлова. 16.10 «Трасса дружбы». 16.40 Концертный зал телестудии «Орленок». 17.30 Новости. 17.45 «Ленинский университет миллионов». «Международная деятельность Ленинского комсомола». 18.15 Концерт. 18.35 «Наше обозрение». 19.20 Премьера художественного телефильма «Мальчишки». 2-я серия. 20.30 «Время». 21.00 «С. Михалков. Страницы творчества». 21.50 Концерт артистов балета. 22.30 Новости.

Вторая программа

10.00 Программа передач. 10.10 «Шахматная школа». 10.40, 11.40 Природоведение. 4-й класс. 11.00, 13.00 «Уссурийский заповедник». Научно - популярный фильм. 11.10 Учащимся ПТУ. III курс. 12.00, 14.00 «Тигр снегов». Научно-популярный фильм. 12.10 «Говорите по-испански». 12.40, 13.40 Ботаника. 6-й класс. 14.10 Студентам-заочникам. Высшая математика. II курс. 15.25 Научный коммунизм. 16.15 «Сибирский потенциал». 16.45 Поэзия В. Луговского. 17.25 «Пламя». 1-я серия. Художественный фильм (с субтитрами). 18.45 «Учение с увлечением. Садимся за уроки». 19.00 Свердловск. Новости. 19.15 Экран службы «01». 19.35 «Полчаса у сельчан». 20.05 Реклама. 20.15 Для вас, малыши! 20.30 Москва. «Время». 21.00 Чемпионат мира по спортивной гимнастике. 21.45 Свердловск. Концерт, посвященный 100-летию Свердловской железной дороги. 22.55 Новости.

ПЯТНИЦА, 27 октября
«Восток»

8.00 Свердловск. Телевизионный механизаторский всеобуч. 8.55 Москва. «Отзовитесь, горнисты!». 9.25 «Мальчишки». Художественный телефильм. 2-я серия. 10.30 Концерт. 14.50 Программа телевизионных документальных фильмов о комсомольцах. 16.00 Б. Чайковский. Вторая симфония. 16.55 «Поэзия». В. Маяковский. 17.40 «Москва и москвичи». 18.25 Концерт советской песни. 18.55 Торжественное заседание ЦК ВЛКСМ и комсомольского актива Москвы и Московской области, посвященное 60-летию Всесоюзного Ленинского Коммунистического Союза Молодежи. Праздничный концерт. Трансляция из Кремлевского Дворца съездов. В перерыве — программа «Время». 23.00 Новости.

Вторая программа

8.00 Москва. «Время». 8.35 Утренняя гимнастика. 10.00 Программа передач. 10.10, 12.10 «Русская речь». 10.40, 11.40 Т. Г. Шевченко. Рассказы о жизни и творчестве. 6-й класс. 11.10 Учащимся ПТУ. II курс. Химия. 12.40, 13.45 Н. Г. Чернышевский. «Что делать?». 9-й класс. 13.05 «Кинг». Научно-популярный фильм. 14.10 Студентам-заочникам. Высшая математика. I курс. 15.25 Советское право. Административная ответственность. 16.15 Экран — врачу. 17.15 «Жизнь и книги Аркадия Гайдара». 18.00 «Звездочет». 18.45 «Учение с увлечением. Садимся за уроки». 19.00 Поступающим в вузы. Физика. 19.30 Свердловск. Новости. 19.45 Закон для человека. 20.15 Для вас, малыши! 20.30 Москва. «Время». 21.00 Свердловск. К 60-летию ВЛКСМ. «Меня мое сердце в тревожную даль зовет». 21.30 Новости. 21.45 Реклама. 22.00 Москва. Чемпионат СССР по футболу.

СУББОТА, 28 октября
«Восток»

8.00 Москва. «Время». 8.50 Утренняя гимнастика. 9.10 «Творчество юных». 9.30 Для вас, родители. 10.00 Музыкальная программа «Утренняя почта». 10.30 «Рассказы о художниках». 11.00 «Музыкальный абонемент». 11.30 «Здоровье». 12.15 «Москвичка». 13.30 Тираж «Спортлото». 13.45 «Человек. Земля. Вселенная». 14.30 «Бабушкин зонтик». Мультфильм. 14.40 «Очевидное — невероятное». 15.45 Фантазия на темы песен о героическом комсомоле. 15.55 Манифестация комсомольцев и молодежи г. Москвы, посвященная 60-летию Всесоюзного Ленинского Коммунистического Союза Молодежи. Трансляция с Красной площади. По окончании — концерт. 17.45 Чемпионат мира по спортивной гимнастике. 18.20 «Девятая студия». Ведущий В. С. Зорин. 19.20 Премьера художественного телефильма «Однокашники». 1-я серия. 20.30 «Время». 21.15 «Кинопанорама». Ведет передачу кинокритик Г. А. Капралов. 22.45 Новости.

Вторая программа

12.55 Программа передач. 13.00 «Жизнь науки». 13.30 Студентам-заочникам. I курс. Начертательная геометрия. 14.50 Общая химия. 16.05 Н. Островский. «Как закалялась сталь». 16.55 «Шахматная школа». 17.25 «Звездочет». Тележурнал. 18.10 «Мой труд вливается в труд моей республики». 18.40 «Пламя». 1-я серия. Художественный фильм (с субтитрами). 20.00 Свердловск. Новости. 20.15 Для вас, малыши! 20.30 Москва. «Время». 21.00 Свердловск. К 60-летию ВЛКСМ. Выступление первого секретаря обкома ВЛКСМ В. Илюшина. 21.10 Литературно-музыкальная композиция «Клятва сердец молодых». 21.45 К 60-летию ВЛКСМ. Слово о воинах-уральцах. 22.00 Новости. 22.15 Москва. Чемпионат СССР по футболу. 22.45 «Клуб кинопутешествий». 23.45 «Нежность». Художественный фильм.

Редактор
П. И. МАЛЫШЕВ.

ОТ ВСЕЙ ДУШИ

Сердечно поздравляем старшего бухгалтера ТАМАРУ ГЕОРГИЕВНУ СИНЮХИНУ с 55-летием и выходом на заслуженный отдых. Желаем крепкого здоровья, счастья.

Коллектив Буланашской геологоразведочной партии.

ПИСЬМО В РЕДАКЦИЮ

Выражаем сердечную благодарность коллективу Артемовского торга и гаража, отделению Госбанка, родным, знакомым и близким, разделившим наше горе и принявшим участие в похоронах нашего дорогого мужа, сына, отца и дедушки АНАНИЧЕВА ВИКТОРА ИГНАТЬЕВИЧА.

Родные покойного.

УВАЖАЕМЫЕ ПОКУПАТЕЛИ!

27 и 28 октября магазин № 30 (универмаг) Артемовского торга проводит ВЫСТАВКУ-ПРОДАЖУ женского шелкового белья.

Адрес магазина: п. Буланаш, ул. Первомайская, 3, остановка автобуса «ул. Театральная».

* * *

29 октября на городском рынке Артемовский торг проводит ПРЕДПРАЗДНИЧНУЮ ЯРМАРКУ. В продаже—широкий ассортимент промышленных и продовольственных товаров. Начало торговли в 8 часов утра.

ПРИГЛАШАЕМ НА ВЫСТАВКУ-ПРОДАЖУ И ЯРМАРКУ. 2—1

БУФЕТУ СТАНЦИИ ЕГОРШИНО срочно требуются шофер на автомашину ГАЗ-51, мойщики посуды, кухонные рабочие и технички. 5—2

АДРЕС РЕДАКЦИИ: 623750, г. Артемовский, ул. Физкультурников, 12-а. ТЕЛЕФОНЫ через городскую станцию — редактор 1-117, зам. редактора 0-42, ответственный секретарь 1-90, экон. отдел 0-78, отдел писем в бухгалтер 3-87; через трест — 2-49 (редактор — один звонок, экономический отдел — два звонка).

Индекс 57405 Объем 1 печ. л. Артемовская типография, 623750, г. Артемовский, ул. Гагарина, 19. Зак. 6320, тир. 16189

ОЛЕТАРИИ ВСЕХ СТРАН, СОЕДИНЯЙТЕСЬ!

Артемовский рабочий

Орган Артемовского городского комитета КПСС и городского Совета народных депутатов Свердловской области

Газета основана в 1930 году | № 129 (6993) | СУББОТА, 28 октября 1978 года | Газета выходит три раза в неделю: вторник, четверг, суббота | Цена 2 коп.

60 ЛЕТ КОМСОМОЛУ

29 октября — день рождения комсомола

● 29 октября 1918 г. I Всероссийский съезд союзов рабочей и крестьянской молодежи провозгласил рождение комсомола. Первых комсомольцев было 22 тысячи. Ныне в рядах ВЛКСМ состоит 37807399 юношей и девушек, или больше половины молодого поколения страны. Незабываемую школу комсомола прошли 143 млн. советских людей.

Артемовский городской комитет КПСС, исполком городского Совета народных депутатов и городской комитет ВЛКСМ горячо поздравляют комсомольцев, ветеранов партии и комсомола со знаменательной датой — 60-летием Всесоюзного Ленинского Коммунистического Союза Молодежи и выражают уверенность в том, что городская комсомольская организация и впредь будет активной созидательной силой в решении задач, поставленных двадцать пятым съездом КПСС, в строительстве коммунистического общества в нашей стране.

Желаем вам, дорогие товарищи, вечно бурлящего энтузиазма, задора, новаторства, беззаветной преданности идеям Ленина и партии.

Артемовский горком КПСС, исполком горсовета, горком ВЛКСМ.

❁ ❁

Всесоюзному Ленинскому Коммунистическому Союзу Молодежи — 60 лет. Он прошел славный путь самоотверженной борьбы за дело партии, за построение социализма в нашей стране, путь творческих поисков, трудовых подвигов, героических свершений.

Шесть орденов — свидетельство славного пути Ленинского комсомола, героических свершений предыдущих комсомольских поколений. Награды Родины вдохновляют сегодня 38-миллионный комсомол на труд и на подвиг.

❁ ❁

...Ленинский комсомол, советская молодежь всегда и во всем будут следовать заветам великого Ленина, делу партии, делу Октября, новыми патриотическими делами крепить и умножать славу и могущество любимой Родины!

Документы XVIII съезда ВЛКСМ.

РАПОРТУЕТ МОЛОДЕЖЬ

Готовясь достойно встретить славный юбилей — 60-летие Всесоюзного Ленинского Коммунистического Союза Молодежи, комсомольские организации города и района активно включились в социалистическое соревнование под девизом: «60-летию ВЛКСМ — достойную встречу!», стремясь превратить каждый день юбилейного года в день ударного труда, высококачественной работы и отличной учебы.

Юбилейный 1978 год — поистине комсомольский год, ознаменованный важнейшими событиями в жизни комсомола, всей советской молодежи. В апреле прошел XVIII съезд ВЛКСМ, в июле — августе на Кубе состоялся XI Всемирный фестиваль молодежи и студентов, в подготовке которого Ленинский комсомол принял самое активное и непосредственное участие, и завершает этот год вручение славной даты — 60-летия Ленинского Союза Молодежи.

Все эти события наложили отпечаток творчества, энтузиазма, трудового подъема на деятельность первичных комсомольских организаций, работу комсомольцев и молодежи города и района. 396 юношей и девушек выполнили задания трех лет пятилетки к 60-летию комсомола, около 8 тысяч молодых рабочих борются за звание ударника коммунистического труда, 3847 комсомольцам присвоено это почетное звание, 618 молодых рабочих работают с личным клеймом качества.

Начало подготовки к юбилею комсомола совпало с завершением I этапа Ленинского зачета «Решения XXV съезда КПСС — в жизнь!». В ходе прошедшей в январе — феврале этого года общественно-политической аттестации комсомольцы и молодежь, первичные комсомольские организации еще раз пересмотрели свои обязательства, свои планы, наметили новые задачи по достойной встрече 60-летия ВЛКСМ.

Молодые рабочие Артемовского машзавода Юрий Пономарев, Александр Хайруллин, Сергей Устюжанин завершили план трех лет пятилетки к годовщине Конституции СССР, а молодой коммунист Леонид Деев выполнил трехлетний план 1 августа.

Комсомольская организация Артемовского машзавода вышла с инициативой с 7 августа встать на трудовую вахту под девизом «60-летию ВЛКСМ — 60 ударных дней!», посвятив каждый день вахты соответствующему году Ленинского комсомола. Силами комсомольцев и молодежи Артемовского машзавода в ходе вахты в нерабочее время было собрано 7 вентиляторов ВЦ-11 — достойный трудовой подарок 60-летию ВЛКСМ.

Комсомольско-молодежная бригада шахтоуправления «Егоршинское» (мастер смены В. Г. Ушков, групкомсорг Владимир Ярунин) к 60-летию ВЛКСМ добыла сверх плана 2800 тонн угля, а всего в юбилейном году обязалась добыть 3400 тонн угля.

Комсомольско-молодежная микроколонна локомотивного депо (бригадир Евгений Хрупало, групкомсорг Михаил Бондаренко) в честь 60-летия комсомола сэкономила 30785 киловатт часов электроэнергии и 29 октября на сэкономленной электроэнергии поведет составы.

В комсомольских организациях немало примеров творческого поиска молодежи. Молодые новаторы производства только за 9 месяцев 1978 года внесли 325 рационализаторских предложений, экономический эффект от внедрения которых составил свыше 280 тысяч руб. лей. 60-летию Ленинского комсомола была посвящена городская выставка научно-технического творчества молодежи, в которой были представлены работы более 60 авторов.

На высоком организационном уровне и с отличными трудовыми результатами прошел городской комсомольско-молодежный субботник, посвященный XVIII съезду ВЛКСМ, в котором приняло участие более 11 тысяч артемовцев, заработано свыше 12 тысяч рублей, произведено продукции на сумму около 40 тысяч рублей.

Комсомольцы и молодежь города и района внесли достойный вклад в подготовку XI Всемирного фестиваля молодежи и студентов на Кубе. В общей сложности на субботниках в фонд XI Всемирного фестиваля заработано и перечислено около 15 тысяч рублей.

Юбилейный год для комсомола нашего района стал годом новых свершений и трудовых побед в досрочном выполнении планов десятой пятилетки.

А. МАМОНОВ, первый секретарь горкома ВЛКСМ.

Завтра — День работников автомобильного транспорта

РЕЙСЫ ПЯТИЛЕТКИ

Коллектив Артемовского автотранспортного предприятия с большим воодушевлением несет вахту третьего года пятилетки. Готовясь достойно встретить годовщину Конституции СССР и свой профессиональный праздник, автомобилисты с каждым днем наращивали темпы перевозок грузов, оказывали большую помощь работникам сельского хозяйства.

Коллектив неоднократно занимал призовые места в соревновании транспортных предприятий города, а по итогам работы в первом квартале вышел на третье место по своему управлению. Значительно перевыполнены задания трех кварталов года.

В социалистическом соревновании в АТП первенство прочно удерживает автоколонна № 2, возглавляемая коммунистом Григорием Ивановичем Белоусовым. Она перевыполняет плановые задания по всем технико-экономическим показателям.

Высоких показателей неоднократно добивалась бригада коммунистического труда, возглавляемая Николаем Федоровичем Макаровым.

В коллективе АТП многие уже работают в счет четвертого года пятилетки. Почти 30 тысяч тонн грузов сверх задания трех лет перевезла бригада Владимира Яковлевича Скутина.

Образцы в труде показывают комсомольско-молодежная бригада Вадима Ильиных, бригада, возглавляемая секретарем комсомольской организации АТП Александром Вагиным. Обе они удостоены звания лучших комсомольско-молодежных бригад управления.

Шоферы Николай Мамонов, Владимир Виноградов, Алексей Трифонов за самоотверженный труд на уборке урожая в Курганской области награждены грамотами Курганского автотранспортного управления и обкома союза рабочих автомобильного транспорта.

Работники автотранспортного предприятия полны решимости и в четвертом году десятой пятилетки поддержать высокий ритм перевозок народнохозяйственных грузов и пассажиров.

Г. ПУШКАРЕВ, рабкор.

Пресс-центр горкома КПСС сообщает:

К 27 октября зерновые и зернобобовые культуры скошены с площади 15406 гектаров (80,3 процента), обмолочены с 12775 гектаров (66,6 процента). По совхозам: «Красногвардейский» — 90 процентов, «Покровский» — 70, «Егоршинский» — 68, «Артемовский» — 65, «Мироновский» — 63, «Лебедкинский» — 53 процента.

В районе вспахано зяби 33,5 процента, засыпано 81,4 процента семян. Солома собрана с площади 7186 гектаров.

Комсомольская юность! Никогда ты покоя не знала И в любые края, как на штурм, уходила всегда.

В дни больших
юбилеев,
Как положено, тут
Встречи трех поколений
Комсомольских идут
За столами на сцене
Рядом тесно сидят
Те, которым
по двадцать,
Те, кому шестьдесят.
Те и эти друг другу
Ближе всякой родни,
Не отцы и не дети—
Комсомольцы они.
Пусть виски ветеранов
Серебрит седина—
Необычная юность
В их повадке видна.

Наверное, такая приподнятая, оживленная атмосфера бывает всегда, когда вместе собираются комсомольцы. Так было и в этот день. И хотя виски многих людей, пришедших сюда, уже серебрила седина — это были комсомольцы. Комсомольцы разных лет — те, кто стоял у истоков городской комсомольской организации, кто поднимал молодежь на борьбу с кулаком, кто не знал устали в суровые годы войны. В канун праздника городской комитет ВЛКСМ провел встречу ветеранов комсомольского строительства.

ВРЕМЕН СВЯЗУЮЩАЯ НИТЬ

И пока собираются все приглашенные, в кулуарах тут и там завязываются оживленные разговоры. И везде неустанно звучит: «А помнишь?»

— Ох, и плясала же на районных комсомольских конференциях Анна Александровна! — с восторгом говорят об А. А. Суховой. А она смущенно улыбается и соглашается:

— Точно, было такое! Вместе с Бабуровым отплясывали.

В руках у многих — ценнейшие из реликвий — фотографии прошлых лет. С них смотрят на нас совсем юные лица. И снова воспоминания, взрывы смеха. Немало лет позади, но не убавилось у ветеранов комсомольского задора и кипучей энергии.

Открыл встречу первый секретарь горкома ВЛКСМ А. Мамонов:

— Через несколько дней советская молодежь, весь советский народ будут праздновать шестидесятилетие Всесоюзного Ленинского Коммунистического Союза Молодежи. Как сказал Леонид Ильич Брежнев, выступая на XVIII съезде ВЛКСМ, шестьдесят лет — возраст зрелый, но комсомол был, есть и будет молодым, способным с кипучей энергией молодости решать любые дела, задачи, которые ставят перед нашей молодежью время, Коммунистическая партия.

В обстановке большого трудового подъема готовился Ленинский комсомол к своему юбилею. В ходе подготовки в комсомольских организациях города родилось очень много ценных начинаний, инициатив, хороших дел. На сегодняшний день 287 молодых рабочих успешно выполнили план трех лет пятилетки.

Секретарь рассказал старшим товарищам, какими успехами встречает комсомолия города свой праздник. Вдвойне почетно сдавать такой рапорт. И все чувствовали торжественность и ответственность этой минуты.

Анна Якимовна Бугай. Кто из комсомольцев военных лет не знает ее, первого секретаря райкома комсомола? И по праву первое слово на встрече было предоставлено ей.

— В трудные годы пришлось мне работать в комсомоле,—сказала Анна Якимовна, волнуясь. —К станкам встали подростки четырнадцати — шестнадцати лет. В шахты спустились молодые девчата. Сколько было голодных и разутых! Мы проводили три мобилизации девушек на фронт. Собирали и отправляли теплые вещи для бойцов. Помогали Покровскому детдому. Много внимания уделяли проведению политико-массовой работы, вопросам быта. В паровозном депо была у нас комсомольская бригада. Вот приедут ребята из рейса усталые, чумазые. Но часок поспят — смотришь, уже начистили сапоги и на танцы отправляются. Молодость брала свое. Нам, комсомольцам 40-х годов, не стыдно перед новым поколением — в трудные для страны минуты мы не жалели ни времени, ни сил и задачу свою выполнили.

Эстафету хороших дел приняли от военного поколения комсомольцы пятидесятых. Поднять целину—такую задачу поставила партия перед комсомолом. С комсомольскими путевками отправились на целинные земли егоршинские парни и девчата — лучшие из лучших. Хватало дел и у себя в районе. Выращивание кукурузы, шефство над фермами, изготовление торфоперегнойных горшочков. О том, чем жила молодежь тех лет, рассказала Т. Г. Макеева — первый секретарь райкома.

— Энергия била через край, а вот знаний частенько не хватало,—сказала Тамара Григорьевна. —Помню, в честь сорокалетия Союза Молодежи мы устроили агитпробег. Уж не ахти какие мы спортсмены были—Володя Карпов, Галя Речкалова, я—всего 13 человек—встали на лыжи и пошли в Мироново. Вечером надо выступать перед колхозниками, плясать, а ноги, как чугунные. И все равно концерт состоялся! Работа в аппарате горкома дала мне закалку на всю жизнь, а главное — научила меня не пасовать перед трудностями.

«Другое время — другие задачи. Оперативные отряды, «Комсомольские прожектеры» — эти формы работы комсомолии родились в 60-е годы. Об этом рассказал И. И. Кондратенко:

— Приятно вспомнить, как приезжали представители из Темиртау, Рудного и шли не к директору завода, не к главному инженеру, а в общежитие машзавода и спрашивали: «Ну что, ребята, будут вентиляторы?». Комсомольцы локомотивного депо после работы шли на ремонт паровозов. Впервые создали военно-спортивный лагерь. Отличный получился лагерь! Комиссаром был Володя Комлев. А в шестьдесят четвертом родилась «Горкомола», которая живет и сейчас. Я счастлив, что выпала честь быть делегатом XV съезда комсомола и слышать речь Леонида Ильича Брежнева.

Много интересного рассказали В. А. Паршуков, И. А. Усанов, Н. С. Чуркин. От имени городского комитета партии ветеранов поздравил А. Л. Щелчков. Он пожелал организаторам комсомола вечной молодости.

Член Всесоюзного Ленинского Коммунистического Союза Молодежи. От этих слов неотделима слава, добытая миллионами комсомольцев. Быть ее наследником—большая честь.

Эстафета революции переходит к тебе, комсомолец семидесятых. И ты обязан так же хорошо пройти свой этап, как прошли его все те, кто был до тебя. Потому что вместе с комсомольским билетом тебе вручили опыт борьбы, радость побед, горечь поражений и счастье трудных дорог, по которым шли комсомольцы прошлых лет.

Т. ФОМИНА.
Фото Н. ТЕЛЬТЕВСКОЙ.

Во имя справедливости и добра

Оперативная группа выехала тотчас же.

— А это наша Нина Михайловна, — Товстыко добродушно смеется, глядя на свою попутчицу.

— Скажете тоже, Михаил Иванович,—девушка явно смущена таким необычным представлением. Конечно, считает она, никакая она не Нина Михайловна, для всех она просто Нина, следователь Артемовского ОВД.

Видавший виды «газик» бежит среди полей. Село Липино открывается незаметно на правом берегу Режа. Высоко в небе заливаются жаворонки. Сельские ребятишки несут полные лукошки клубники, возвращаются с полей горожане, обновляется стройкой совхоз. Трудно поверить, что среди всего этого благополучия есть люди, ведущие паразитический образ жизни. Обворован магазин на краю села. Неторопливо, без суеты опрашивает Нина жителей, возможных очевидцев, обрабатывает предполагаемую версию к ажи, обследует еще раз магазин, беседует с продавцом.

— Молодец, — говорит о ней заместитель начальника горотдела милиции М. И. Товстыко, — человек редкого качества, безотказна в работе.

Борьбе со злом во имя торжества добра и справедливости посвятила себя Нина Катукова. Позади заочный факультет юридического института. Комсомольцы отдела, а их здесь насчитывается 35 человек, выбрали Нину своим вожаком. На счету комсомольской организации много добрых и славных дел. Особое место занимают субботники: субботник, посвященный съезду комсомола, Всесоюзный ленинский, фестивалю на Кубе, работы на административном здании, в которое недавно переехали. Много и других дел, выполненных на общественных началах, в свободное от работы время: рейд по проверке семей с трудными подростками, операция «Мотогон», работа с оперативно - комсомольскими отрядами, патрулирование вечерних улиц города.

В своей работе Нина опирается на активных комсомольцев отдела: Николая Просвирнина — инспектора разрешительной системы, отличника советской милиции Гарифа Насыкова—участкового инспектора, Владимира Полетаева — инспектора угрозыска, Веру Бронникову. В жизни комсомольской организации принимают активное участие молодые коммунисты сотрудники ОВД Людмила Шоина, Александр Брюхов, оказывая большую помощь секретарю комсомольской организации.

Е. КОМАРОВ.
НА СНИМКЕ: Н. Катукова.

ДОРОГИЕ КОМСОМОЛЬЦЫ И МОЛОДЕЖЬ ГОРОДА АРТЕМОВСКОГО!

Разрешите мне сердечно и с большой радостью поздравить вас с 60-летием Ленинского комсомола.

Егоршинская организация комсомола была создана в суровом 1919 году. Тогда я и вступил в ее ряды. Никогда не забудутся комсомольские годы. В период 1919—1922 годов я работал секретарем ячейки РКСМ, затем инструктором и секретарем Егоршинского волостного комитета, членом Ирбитского уездного комитета комсомола. С большой теплотой в душе вспоминаю активных борцов за дело революции—Ваню Казанцева, Лину Матвееву, Тупициных, Костоусовых.

Дорогие юноши и девушки! Не забывайте, что ваши деды, бабушки, отцы и матери прошли славный и трудный путь. Они вынесли все тяготы гражданской войны, досрочно выполняли задания пятилеток, а в грозные годы фашистского нашествия отстояли свободу и независимость Родины. Так будьте же достойной сменой старшему поколению!

1978 год войдет в историю комсомола как год выдающихся политических событий. Состоялся XVIII съезд ВЛКСМ. Мудрую, сердечную речь на этом съезде сказал Леонид Ильич Брежнев. Комсомольцы, вся советская молодежь восприняли эту речь как боевую программу жизни, борьбы и труда. Желаю вам, товарищи комсомольцы, успеха в работе и большого личного счастья!

С коммунистическим приветом
член РКСМ с 1919 года П. А. САРАФАНОВ.

Что б ни сделали мы, нам всегда по-хорошему мало, И ведет нас вперед беспокойная наша звезда.

«Золотой колос» Александра Гаряева

Картина редкая. Не приходилось раньше такой видеть. Поле ровное, будто кто долго и старательно утюгом приглаживал. Полегли хлеба. За кустами вдруг комбайны. Один, два, три...

В кабине «Нивы» вверху приколоты две веточки рябины. Вдвоем тесновато. Вытягиваюсь и через голову Александра смотрю, не отрывая глаз от ковра пшеницы, надвигающегося на нас. Режется он на ленты и уплывает в молотилку.

— На первой пониженной идем, — поясняет, не оборачиваясь, Александр. — Быстрее нельзя: барабан забивает. Хлеба мощные, сырые.

Разговор с Александром ведем обо всем помаленьку.

— Люблю я песню одну, — голос Александра несколько заглушает шум мотора, но отчетливо слышен знакомый напев: «Хлеба налево, хлеба направо, хлеба на счастье, хлеба на славу!». Хорошая песня! В ней вроде и про меня есть.

Возможно, это так. Четыре года назад снял он солдатскую шинель и гимнастерку и сразу в первый день приезда из армии ушел в поле. Оно за околицей. Стояло поле притихшее и такое родное, близкое. Возле него прошло его детство, на нем он пробовал свои первые силы за штурвалом комбайна. Вряд ли когда забудется тот день, когда они с матерью пошли по ягоды и завернули на это поле. Еще издали Александр увидел комбайн отца. Тот притормозил.

— Папа, дай проеду один. Хоть кружок только, — с мольбой в глазах снизу вверх смотрел он на отца.

— Айда, садись. Пробуй!

И раньше Александр уже водил комбайн, но рядом была рука отца. А тут совсем один. Круг за кругом шел степной корабль, а на капитанском мостике сидел он, Сашка, сын известного в районе комбайнера, орденоносца Николая Ивановича Гаряева. Александр завороженно смотрел в хлебную даль и твердо держал штурвал в руках. Мать что-то кричала ему, звала, но так и ушла одна брать черемуху...

Стоял Александр на поле, широко расставив ноги, а на душе неспокойно было. Думки разные в голове шевелились. Задачу сложную предстояло решить ему. Сослуживцы при демобилизации на БАМ звали по комсомольской путевке. Заманчиво. Как-никак Всесоюзная ударная стройка, да и трактористы там нужны очень. Ехать или не ехать? Отец отговаривал:

— Трудностей и романтики у нас на Урале достаточно. Если человек хорошо работать будет, он и здесь место себе в жизни найдет. Хотя твое право выбирать.

Выбор был сделан — родное село. Зимой Александр бороздил снежные поля, валы укладывал, корма на ферму подвозил, а по веснам вокруг себя комсомольско-молодежное звено сколачивал для сева зерновых. Вот и нынче в кампанию весну за старшего на агрегате был. Хоть и трудно было, но молодой механизатор уверенно соперничал с опытными хлеборобами, с таким асом, как Василий Савельевич Черемных. Подвели итоги к дню бороздны, и оказалось, что коллектив агрегата занял почетное третье место в совхозе.

— Мы радовались, — вспоминает сейчас Александр. — Юбилею комсомола хороший подарок трудовой преподнесли. Сюрпризом оказалось награждение меня на торжестве высшим знаком хлеборобской доблести, установленным ЦК ВЛКСМ, — «Золотой колос».

Награду эту получил комсомолец Александр Гаряев за самую высокую выработку на комбайне среди молодых механизаторов района в жатве-77. Отлично поработал он в прошлом году, опередив многих опытных комбайнеров. Из его бункера на хлебоприемный пункт поступило свыше девяти тысяч центнеров зерна.

Идет, покачивается комбайн.

— Обидно как-то даже. Урожай в совхозе небывалый нынче вырастили, а взять не можем.

— Погода мешает?

— Где погода, а где и сами недорабатываем, — в голосе собеседника звучит нотка неудовлетворенности.

Возможно, она и оправдана. Не все нынче получается у Александра так, как хотелось бы. Накануне жатвы комбайны они с отцом новые получили. Долго налаживали. Известно, новой машине добрую обкатку нужно. К ней нужно приноровиться, все повадки и капризы изучить. А время уходило.

— Пока я где-то в первом десятке комбайнеров совхоза нахожусь. Но дела сейчас поправляются. Послушнее стал комбайн.

Быть в числе лидеров соревнования комбайнеров в совхозе «Покровский» — дело нелегкое. Соперничать с такими мастерами, как Кривопалов Николай, Бабкин Александр, Сосновских Валерий, да и его отец, молодому не всегда по плечу. С годами опыт приходит. Будет он и у Александра. Порукой тому — его комсомольская преданность делу, дисциплинированность в работе, трудолюбие.

...Закат был необыкновенно красивым. Западная сторона горизонта подернулась бирюзовой нежной пеленой. Солнце, красное, далекое и холодное, бросало прощальные отблески на крупные золотистые колосья пшеницы. Она распласталась по земле, прибитая непогодой. Вечер опускался над полем. У комбайнов вспыхнули фонари, и они силуэтами расползлись по полю. За штурвалом одного из них — комсомолец Александр Гаряев.

Г. ЧУСОВИТИН.
Фото автора.

ВЕРНОСТЬ КЛЯТВЕ

Из истории комсомольской организации района

История Уральского комсомола начинается с организации и создания Социалистического Союза Рабочей Молодежи (ССРМ). Первичная ячейка союза была организована в начале 1918 года и на Егоршинских угольных копях.

Еще десять лет назад, в год празднования пятидесятилетия ВЛКСМ, были предприняты попытки узнать об этом интересном событии поподробнее. Но ни документов, ни очевидцев найти не удалось. Так и остаются неизвестными имена первых егоршинских комсомольцев. До нас дошла только клятва членов Егоршинского союза молодежи.

«Клянемся, что исполним все те задачи, — говорилось в ней, — которые возлагаются на нас старшими товарищами, чтобы быть достойными заместителями наших отцов и братьев. Клянемся, что свободу, завоеванную ими, у нас отнимут, только перейдя через наши трупы...».

Эта клятва относится к маю 1918 года, когда на юге Урала в результате белочешского мятежа возник фронт и сотни добровольцев угольных копей пошли на защиту Советской власти. Известно, что наряду с коммунистами и старыми шахтерами в отряд вступили и молодые парни, члены союза молодежи. Шахтерский отряд под командованием коммуниста Н. И. Агафонова прибыл на Южный Урал и принял участие в боях под Челябинском. Впоследствии члены отряда влились в различные подразделения регулярных воинских частей Красной Армии. В них егоршинские комсомольцы приняли участие в боях по освобождению Урала и Сибири от колчаковщины, известны героические подвиги егоршинцев в заключительных боях гражданской войны под Каховкой и Перекопом.

Летом 1918 года все рабочие Ирбитского металлопрокатного завода (ныне Красногвардейский крановый) в возрасте от 18 до 45 лет объявили себя мобилизованными в Красную Армию. В архивах сохранился документ, подтверждающий, что все члены ССРМ завода стали бойцами формируемого в поселке Первого Камышловского полка.

Ячейка Ирбитско-заводского союза молодежи возникла еще в конце 1917 года. Среди первых 27 комсомольцев стали членами комитета Николай Плишкин, Николай Шаньгин, Иван Дрягилев, Дмитрий Рожин, Павел Журавлев.

Первых добровольцев в армию поселок отправлял еще в марте. Тогда на борьбу с Дутовым ушли Бороздин Ипполит, Коростелев Климентий с сыном Михаилом и член комитета союза Александр Пузанов.

В Камышловский полк рабочие завода вливались семьями. По пять братьев Шаньгиных, Рожиных, Грошевых, четверо братьев Журавлевых, по трое Упоровых, Плишкиных. По два или одному бойцу ушло из каждой семьи. Были среди добровольцев и девушки Аня Смирнова и Паня Панова.

Члены ячейки союза молодежи прошли весь боевой путь прославленного Камышловского полка. В боях многие из них отдали жизни.

Второе рождение комсомольских организаций на будущей территории нашего района произошло после освобождения Урала от Колчака. При активном участии и руководстве коммуниста Н. И. Агафонова на всех Егоршинских шахтах были созданы первичные ячейки союза молодежи и объединены в райком, подчиненный Ирбитскому уездному комитету союза. Своим вожаком егоршинские комсомольцы избрали участника штурма

(Окончание на 4 стр.).

Гореть самим, зажечь других

С этими ребятами пришлось познакомиться в те дни, когда они были очень заняты. Школьники готовили литературно-музыкальную композицию к дню рождения комсомола. Поэтому встречи с ними были частыми и короткими.

На переменах или после репетиции они охотно рассказывали о своей жизни в классе, интересной и кипучей, делились мнениями о друзьях и товарищах по классу. Признаться, я не ожидала от них такой словоохотливости. Думала, будет трудно вызвать их на откровенный, непринужденный разговор.

9 «Б» школы № 2. Самый обычный, средний класс. Здесь нет отличников, нет и отстающих, как нет зазнаек и неверящих в свои силы. «В нашем классе не дадут зазнаться, — шутят ребята. — Зазнаваться просто нет времени».

Самая обычная комсомольская группа, но вместе с тем — лучшая среди классных комсомольских организаций города. По решению бюро горкома ВЛКСМ ей присвоено право носить имя XVIII съезда комсомола.

— Все они очень разные, — говорит классный руководитель Роза Петровна. — Трудно, но в то же время интересно с ними работать.

Мы сидим в 9 «Б» классе — кабинете литературы. Напротив меня — Зина Зайнуллина. Обыкновенная девчонка с широко раскрытыми карими глазами. Чуть вьющиеся волосы заплетены в тугие косички. Зина — бывший комсорг класса, а сейчас секретарь комсомольской организации школы. Она рассказывает о своих одноклассниках, об их дружбе с шефами — коллективом гаража завода ЖБИ.

— С шефами мы живем очень дружно, регулярно с ними встречаемся на комсомольских собраниях, на субботниках. Всем ребятам понравился вечер трудовой славы, проведенный с шефами. Ветеран труда Валентин Петрович Изычев рассказал о том, как важно соблюдать трудовую дисциплину, не разбазаривать рабочее время.

Я слушаю Зину и вспоминаю, как тепло говорили ребята о вожаке школьной комсомолии. Инициативная, принципиальная, не бросает слов на ветер — это мнение Ирины Скутиной и Нади Малых. А Лариса Скрябина просто развела руками:

— И как она все успевает? Большую общественную работу ведет, постоянно участвует в соревнованиях по лыжам, по легкой атлетике, играет в баскетбол.

Мы листаем альбомы «Наши шефы — ветераны труда и войны», «Он учился в нашей школе». Альбомы эти — результат кропотливой работы, проведенной учащимися. За материалы об Иване Кожевине, ушедшем на фронт со школьной скамьи и погибшем на войне, поисковый отряд «Факел» был награжден дипломом гороно.

Как бы хорошо ни работала комсомольская группа, но если комсомольцы учатся кое-как — грош цена такой работе. Ведь учеба — это главный труд школьника, главная точка приложения сил. В 9 «Б» это понимают и действительно борются за знания. Еще в прошлом году здесь организовали учебно-консультационный пункт. Не выходит задачка? Не знаешь, с какого конца взяться за сочинение? Тебе помогут «консультанты» — лучшие ученики класса.

Прозвенел звонок — кончился последний урок. Но никто не расходится. Когда затихает шум, встает комсорг Надя Малых. Начинается очередная пятиминутка. Такие пятиминутки стали традиционными в этом классе. На них подводят итоги прошедшего дня. Ответственный за политинформацию напоминает, кто расскажет завтра о событиях за рубежом и в стране. Спортивный сектор призывает волейбольную дружину вовремя явиться на игру.

«Гореть самим, зажечь других, быть впереди — и точка!» — под таким девизом живут и учатся ребята этого класса. Желаем успехов, 9 «Б»!

Е. СВАЛОВА.

Встреча с ветераном

В эти юбилейные дни всюду проходят встречи молодежи с ветеранами комсомола и партии. Одна из таких встреч состоялась в технической библиотеке Егоршинского отделения железной дороги. Комсомолка с 1928 года Клавдия Васильевна Кондрина рассказала семиклассникам школы № 10 о том, как жили и работали молодые железнодорожники в тридцатые годы. Любознательные школьники задали ветерану много вопросов и в память о встрече сфотографировались с К. В. Кондриной.

Т. ТРАПЕЗНИКОВА.

Стали комсомольцами

«Прошу принять меня в ряды ВЛКСМ, так как хочу быть в первых рядах строителей коммунизма» — так писала в своей анкете Алёна Пономарева, ученица 8 класса школы № 12. В канун 60-летия ВЛКСМ школьница стала комсомолкой. В эти предпраздничные дни получил комсомольский билет и ученик школы № 29 Александр Дударев. Более ста новых членов влилось в городскую комсомольскую организацию накануне праздника.

НА СНИМКАХ: А. Дударев и А. Пономарева.
Фото Н. ТЕЛЬТЕВСКОЙ.

НОВЫЕ КНИГИ

Ленин В. И. «ЗАДАЧИ СОЮЗОВ МОЛОДЕЖИ». Речь на III Всероссийском съезде Российского Коммунистического Союза Молодежи.

В книге речь В. И. Ленина переведена на языки народов Севера — ненецкий, хантыйский, мансийский. Есть и русский текст.

* * *

«ГОВОРЯТ, МЫ В ЧУМАХ ЖИЛИ...». Сборник.

Книга о комсомольцах северных народов, о преобразованиях края по ленинским заветам.

В числе авторов — секретари Ямало-Ненецкого и Ханты-Мансийского окружкомов партии, журналисты.

ВЕРНОСТЬ КЛЯТВЕ

Из истории комсомольской организации района

(Окончание. Начало на 3 стр.).

Зимнего дворца, члена партии с 1917 года Петра Алексеевича Степанова. В годы гражданской войны П. А. Степанов сражался за освобождение Урала в составе Пятой армии и после ранения решением Урало-Сибирского ЦК РКП(б) направлен на Егоршинские угольные копи для работы среди молодежи.

На первую уездную конференцию, состоявшуюся 15 октября 1919 г. в Ирбите, егоршинские комсомольцы послали своего председателя Степанова. На этой конференции П. А. Степанов был избран членом уездного комитета, а на первом заседании комитета — председателем Ирбитского уездного комитета.

На второй уездной конференции от Егоршино были делегатами Шестаков, Пачковский, Горячев.

В крупнейшем в уезде селе Покровском в первичную организацию союза молодежи записалось сразу более 200 человек. Среди записавшихся были даже кулацкие сынки, ничего общего не имеющие с революционной молодежью. Они сразу потянули молодежь в сторону от политической жизни. 19 августа 1919 года ребята, твердо стоящие на большевистских позициях, дали на собрании оппортунистам настоящий бой. В результате в организации осталось всего сорок человек. Председателем ячейки стал Костя Дроздов. О том, что это были за комсомольцы, можно судить по тому факту, что во время партийной мобилизации в армию в ноябре 1919 г. покровские комсомольцы пошли почти в полном составе. Первыми записались С. Смирнягин, М. Абакумов, П. Лаврентьев, Д. Хмелев, А. Лобанов, И. Гладких, Д. Пономарев, С. Мартьянов и другие. Записались добровольцами и все девушки, но в армию их не взяли. Военная судьба разбросала покровских комсомольцев по разным фронтам гражданской войны. Миша Абакумов попал в конную армию С. М. Буденного, Дмитрий Пономарев и Илья Гладких сражались на Польском фронте в рядах Камышловского полка, Петр Лаврентьев принял участие в подавлении кронштадтского мятежа.

Три члена союза молодежи из деревни Налимово, уходя на Западный фронт, решили сагитировать последовать их примеру не членов союза. В результате деревня проводила на фронт десять парней. Их вожак Василий Налимов в боях с белополяками отдал жизнь.

Рвались на фронт и егоршинские комсомольцы. Во время партийной мобилизации из 57 комсомольцев 30 подали заявления. Но молодой республике был нужен уголь. Шахта приравнивалась к фронту, а каждый пуд угля — к снаряду, выпущенному по врагу революции. Из Егоршино на фронт отпустили лишь одного комсомольца, бывшего бойца Буденновской армии.

Комсомольцы трудились в тылу, как на фронте. Восстановление шахт, выполнение и перевыполнение первого социалистического плана по добыче угля на Урале, начало строительства Егоршинской электростанции, добыча угля для ликвидации топливного кризиса в столице революции красном Питере — во всех этих делах есть достойный вклад молодых егоршинских шахтеров и строителей.

В 1921 году сложилась такая обстановка, что скопилось большое количество угля на шахте Бурсунка. Подъездных железнодорожных путей к шахте не было. Построить несколько километров пути поручили комсомольцам. Николай Островский в своей бессмертной книге «Как закалялась сталь» ярко описал такой подвиг украинских комсомольцев. В таких же трудных условиях строили пути егоршинские комсомольцы. Холод. Голод. Тиф. В кратчайший срок пути были проложены прямо через болото, по льду. Комиссия не приняла этот путь, на него нельзя было заходить паровозу. Но проблема перевозки угля была решена. По времянке вручную катили вагоны к шахте и после погрузки под крики «Дубинушка, ухнем!» откатывали вагоны обратно, где на центральной линии их подхватывал паровоз.

Егоршинских комсомольцев не пустили на фронт. Но они остались верны клятве первых членов союза: исполнить все те задачи, которые возлагали на них старшие товарищи. Они открыли славную традицию верности делу отцов и братьев.

А. БРЫЛИН,
краевед.

● У НАС В РЕДАКЦИИ

ИТОГИ КОНКУРСА

Подведены итоги конкурса на лучший материал, посвященный вопросам комсомольской жизни. Лучшим признан материал **В. Разумова «ДОРОГИ, КОТОРЫЕ МЫ ВЫБИРАЕМ»** («Артемовский рабочий», 30 мая 1978 года) Победитель награжден путевкой в междугородный молодежный лагерь.

Жюри также отметило очерк **Е. Комарова «НАСЛЕДНИКИ ОТЦОВ»** («Артемовский рабочий», 1 августа 1978 года) и ряд материалов **А. Аксенова**. Авторы отмечены денежными премиями.

ПОЗДРАВЛЯЕМ!

Администрация, партийная, профсоюзная и комсомольская организации Артемовского АТП сердечно поздравляют весь коллектив трудящихся и ветеранов труда, находящихся на заслуженном отдыхе, с 60-летием славного комсомола и профессиональным праздником — ДНЕМ РАБОТНИКОВ АВТОМОБИЛЬНОГО ТРАНСПОРТА.

Желаем вам доброго здоровья, дальнейших успехов в труде и личного счастья.

УВАЖАЕМЫЕ ПОКУПАТЕЛИ!

29 октября на городском рынке Артемовский торг проводит ПРЕДПРАЗДНИЧНУЮ ЯРМАРКУ. В продаже — широкий ассортимент промышленных и продовольственных товаров. Начало торговли в 8 часов утра.

ПРИГЛАШАЕМ НА ЯРМАРКУ!

ПРОДАЕТСЯ автомобиль ЗАЗ-965 «А», пробег 15,5 тысячи километров. Обращаться: ул. Первомайская, 55—32 (после 17 часов), тел. 2-87 (2 зв..)

ТЕЛЕВИДЕНИЕ

ВОСКРЕСЕНЬЕ, 29 октября
«Восток»

8.00 Москва. «Время». 8.50 «На зарядку становись!». 9.10 Песни о молодежи. 9.30 «Будильник». 10.00 «Служу Советскому Союзу!». 11.00 «В гостях у сказки». «Марья-искусница». Художественный фильм. Часть 2-я. 12.00 «Музыкальный киоск». 12.30 «Сельский час». 13.30 «Товарищ комсомол». Поэтическая композиция. 14.00 Премьера документального телефильма «Подобрались ребята». 14.30 «Международная панорама». 15.00 «Сегодня — День работников автомобильного транспорта». 15.15 «По вашим письмам». Музыкальная программа к Дню работников автомобильного транспорта. 16.00 Спортивная программа. 18.20 «Клуб кинопутешествий». 19.20 Премьера художественного телефильма «Однокашники». 2-я серия. 20.30 «Время». 21.00 «В добрый путь,». Праздничная программа. 22.45 Новости.

Вторая программа

11.00 Москва. Программа телевизионных документальных фильмов к Дню работников автомобильного транспорта. 11.30 Песни и танцы народов СССР. 12.00 «В мире животных». 13.00 Музыкальная программа «Утренняя почта». 13.30 «Адреса молодых». Праздничный выпуск. 15.15 Свердловск. Показывает студия «Барабанщик». 15.45 К 60-летию ВЛКСМ. «Диалог поколений». 16.45 «Встреча с врачом». 17.20 Москва. «Литературные беседы». 18.15 Б. Горбатов. «Мое поколение». Телевизионный спектакль. 1-я и 2-я части. 20.15 «Здоровье». 21.00 Чемпионат мира по спортивной гимнастике. 22.15 Свердловск. «Ледники Урала». Телефильм. 22.30 «Движение без опасности». 23.00 «Песня далекая и близкая». 23.40 «Дорога». Телевизионный художественный фильм.

ПОНЕДЕЛЬНИК, 30 октября
«Восток»

8.00 МОСКВА. «Время». 8.35 Утренняя гимнастика. 8.55 «Однокашники». Художественный телефильм. 1-я и 2-я серии. 11.10 «Очевидное — невероятное». 14.30 «Сельские будни». Киножурнал. 15.30 «Знай и умей». 16.15 Людвиг ван Бетховен. 17.00 «Читая стихи». 17.30 Новости. 18.10 Премьера фильма-спектакля «На полпути к вершине». 20.30 «Время». 21.00 Чемпионат мира по спортивной гимнастике. 22.15 Концерт.

Вторая программа

10.00 МОСКВА. Программа передач. 10.10 Жизнь науки. 10.40, 11.40 Музыка. 4-й класс. 11.10 13.15 Учащимся ПТУ. Физика. 12.10 Английский язык. 12.40, 13.45 А. Грибоедов. «Горе от ума». 8-й класс. 13.05 «Фарфор». Кинофильм. 14.10 Студентам - заочникам. Физика. II курс. 15.25 История КПСС. Партия большевиков в годы первой русской революции (1905—1907). 16.15 «Наша биография. Год 1933-й». 17.10 «Как звери к зиме готовятся». 17.30 Экран — учителю. 18.00 Театр Пушкина. Передача 1-я. 18.45 «Учение с увлечением. Садимся за уроки». 19.00 Поступающим в вузы. Физика. 19.30 Свердловск. Новости. 19.45 Отвечаем на ваши письма. 20.15 Для вас, малыши! 20.30 Москва. «Время». 21.00 Чемпионат СССР по хоккею. ЦСКА — «Трактор».

ВТОРНИК, 31 октября
«Восток»

8.00 Свердловск. Телевизионный механизаторский всеобуч. 8.55 МОСКВА. «Творчество юных». 9.25 «На полпути к вершине». Фильм-спектакль. 14.30 «По Сибири и Дальнему Востоку». Киножурнал. 15.30 Страницы истории. 16.00 Играет симфонический оркестр Карельского телевидения и радио. 16.30 «Наш сад». 17.00 «Мы юности отцов верны». 17.30 Новости. 17.45 «В каждом рисунке — солнце». 18.00 Концерт. 18.25 «Год третий — год ударный». 19.05 Премьера художественного телефильма «Сапоги всмятку». 20.30 «Время». 21.00 Премьера телефильма «Хроника Святослава Рихтера». 22.20 «Днепропетровск». Документальный телефильм. 22.50 Новости.

Вторая программа

8.00 МОСКВА. «Время». 8.35 Утренняя гимнастика. 10.00 Программа передач. 10.10 Для вас, родители. 10.40, 11.40 Музыка. 5-й класс. 11.10, 17.30 Твоя ленинская библиотека. «Две тактики социал-демократии в демократической революции». 12.10 Французский язык. 12.40, 13.45 Астрономия. 10-й класс. 13.05 Р. Роллан. Страницы жизни и творчества. 14.10 Студентам-заочникам. Высшая математика. III курс. 15.25 Философия. 16.15 «Русская речь». 16.45 Экран — врачу. 17.15 «Парад изобретений». Научно-популярный фильм. 18.00 Свердловск. Новости. 18.15 «Спутник». Телевизионный туристский клуб. 19.00 «Хозяйский взгляд» 19.30 Новое на киноэкране. 20.15 Для вас, малыши! 20.30 Москва. «Время». 21.00 Чемпионат СССР по хоккею. «Крылья Советов» — «Динамо» (М).

Редактор
П. И. МАЛЫШЕВ.

АДРЕС РЕДАКЦИИ: 623750, г. Артемовский, ул. Физкультурников, 12-а. ТЕЛЕФОНЫ через городскую станцию — редактор 1-117, зам. редактора 0-42, ответственный секретарь 1-90, экон. отдел 0-78, отдел писем и бухгалтер 3-87; через трест — 2-49 (редактор — один звонок, экономический отдел — два звонка).

Индекс 57405 Объем 1 печ. л. Артемовская типография, 623750, г. Артемовский, ул. Гагарина, 19. Зак. 6334, тир. 16169

ПРОЛЕТАРИИ ВСЕХ СТРАН, СОЕДИНЯЙТЕСЬ!

Артемовский рабочий

Орган Артемовского городского комитета КПСС и городского Совета народных депутатов Свердловской области

Газета основана в 1930 году | № 130 (6994) | ВТОРНИК, 31 октября 1978 года | Газета выходит три раза в неделю: вторник, четверг, суббота | Цена 2 коп.

61-й годовщине Великого Октября— достойную встречу!

● **Работники промышленности! Боритесь за дальнейшее развитие и укрепление индустриальной мощи нашей Родины! Быстрее вводите и эффективно используйте производственные мощности!**

Шире дорогу новой технике, прогрессивной технологии и передовому опыту!

● **Работники промышленности! Увеличивайте производство, улучшайте качество и ассортимент товаров народного потребления! Полнее удовлетворяйте растущие потребности советских людей!**

(Из Призывов ЦК КПСС к 61-й годовщине Великой Октябрьской социалистической революции).

В честь юбилея ВЛКСМ

ВАХТА ВЫЯВИЛА ПОБЕДИТЕЛЯ

Комсомольско-молодежная микроколонна тепловозного движения локомотивного депо Егоршино носит звание колонны имени XXV съезда КПСС. Звание оправдывается делами. По итогам работы во втором полугодии минувшего года колонна заслужила право называться лучшей комсомольско-молодежной микроколонной Свердловской ордена Ленина железной дороги.

Встав на вахту по достойной встрече 60-летия комсомола, коллектив добился новых успехов. Многие технико-экономические показатели выполнены и перевыполнены. По обязательствам намечалось сэкономить 4 тонны дизельного топлива, но благодаря строгому режиму экономии на лицевой счет удалось занести 6,2 тонны топлива. Намечалось провести на сэкономленном топливе 2 поезда, а проведено 5.

В достижении высоких технико-экономических показателей есть заслуга каждой из 16 бригад микроколонны. А пример в труде здесь, как всегда, подают руководитель микроколонны В. М. Кустов, групкомсорг В. Н. Малыгин, машинисты А. И. Мясников, С. И. Сокольский и другие.

Не уступает в трудовом соперничестве и другой молодежный коллектив. Это электровозная микроколонна, которой руководит коммунист Е. В. Хрупало. Она также вышла на высокие трудовые рубежи. Достаточно сказать, что коллектив брал обязательство сэкономить 30,7 тысячи квт/час электроэнергии. Этот рубеж перекрыт более чем в четыре раза. На сэкономленной электроэнергии намечалось провести сверх плана шесть поездов. И этот показатель выполнен.

Высокий ритм в труде в электровозной колонне задают групкомсорг М. И. Бондаренко, машинисты В. И. Шупов, В. В. Кожевин и многие другие. Благодаря настойчивости и комсомольскому энтузиазму победителем юбилейной вахты в депо Егоршино стал коллектив комсомольско-молодежной колонны электровозного движения.

В. РАЗУМОВ,
рабкор.

ЧЕЛОВЕК РАБОЧЕГО ЗВАНИЯ

Алевтина Попкова работает токарем на Красногвардейском крановом заводе. Комсомолка не только успешно справляется со сменным заданием, но и ведет большую общественную работу. Она депутат городского Совета.

Фото Н. ТЕЛЬТЕВСКОЙ.

◆ Новаторы—производству

Смотр закончился. Поиск продолжается

Большой трудовой вклад в успешное завершение 100-дневной трудовой вахты в честь юбилея Свердловской ордена Ленина железной дороги внесли новаторы и рационализаторы Егоршинского отделения железной дороги. Подведены итоги смотра-конкурса по развитию технического творчества на предприятиях отделения дороги, который проводился с 1 января по 1 октября 1978 года.

Активность новаторов транспорта, как всегда, оказалась высокой. В смотре приняло участие 626 человек, которые подали 935 предложений, направленных на повышение эффективности и качества работы. Более 800 предложений принято к внедрению.

Высокую творческую активность проявили рационализаторы вагонного и локомотивного депо Егоршино, энергоучастка, дистанции пути. Они и стали победителями смотра. Коллектив вагонного депо Егоршино стал, кроме того, победителем по результатам рационализаторской работы в третьем квартале. Ему вручено переходящее Красное знамя отделения дороги и райпрофсожа.

Особого внимания заслуживает творческий поиск бригады новаторов вагонного депо, в которую входят главный инженер В. Л. Кучмаев, технолог Л. Г. Голубкова и мастер заготовительного цеха С. А. Малых. Они решили интересную творческую проблему, разработав применительно к условиям своего производства новую технологию наплавки металла с применением металлической крошки. Этот способ в несколько раз повышает производительность труда и в два с половиной раза по сравнению с ранее применявшимся снижает себестоимость. При этом расход электроэнергии снижается в пять раз. Техническое новшество творческой группы дает 9,5 тысячи рублей условной экономии в год.

Это уже не первое эффективное предложение Л. Г. Голубковой по усовершенствованию технологии ремонта деталей вагона с помощью электросварки. Несколько ранее она в соавторстве с электросварщиком А. С. Доможировым предложила другое приспособление, которое сокращает время ремонта одной детали на 2—3 минуты. Кажется, немного, но если учесть, что за смену приходится ремонтировать по несколько сотен деталей, то станет ясно, что предложение новаторов дает большой эффект.

Более 15 творческих новинок на счету рационализаторов вагонного депо А. А. Серкова и Г. А. Малофеева, которые также работают в содружестве. Большинство их предложений направлено на увеличение надежности оборудования.

Творческий поиск новаторов отделения железной дороги продолжается.

Л. ЯГОВИТИНА,
старший инженер БРИЗа Егоршинского отделения железной дороги.

Уважают за трудолюбие

Четверть века работает на Красногвардейском крановом заводе токарь механического цеха А. В. Никонова.

Все эти годы Агнесса Владимировна показывает пример беззаветного служения делу. Товарищи по труду уважают ее за трудолюбие, мастерство. Сменница — ветеран завода. Из месяца в месяц она выполняет нормы на 115 процентов и более. 61-ю годовщину Октября А. В. Никонова встречает отличными успехами. Она опережает график ровно на год, работает в счет ноября 1979 года.

Со станка передовой работницы всегда сходит продукция высокого качества. Одной из немногих на заводе ей доверяют готовить детали для подъемных механизмов, отправляемых на экспорт.

Ф. ЮРЬЕВ.

РАБОТАЛИ ДРУЖНО

Учащиеся Лебедкинской средней школы помогли совхозу в уборке урожая. 27 и 28 октября все — с 6 по 10-й класс дружно вышли на ячменное поле.

День выдался на редкость солнечным и теплым. Хотя работать было нелегко — почва располозалась под ногами, все трудились с подъемом. Ребята понимали: хлеб в опасности. Они собрали в копны валки с 45 гектаров. Отличились председатель учкома Андрей Козлов, учащиеся 7 класса Таня Воронова, Люба Кострома, Радик Шайхулин, Коля Малыгин, шестиклассник Женя Лебедкин и многие другие. Школьники посвятили свой ударный труд юбилею комсомола.

М. МАЛЫГИНА,
член комитета ВЛКСМ Лебедкинской школы.

ТРУДОВАЯ ПОСТУПЬ РОССИИ

Сообщение ЦСУ РСФСР

Работники промышленности Российской Федерации, широко развернув социалистическое соревнование за достойную встречу 61-й годовщины Великого Октября, досрочно выполнили план девяти месяцев по реализации продукции и производству большинства важнейших видов изделий.

Прирост промышленного производства по сравнению с соответствующим периодом прошлого года составил 4,6 процента. Производительность труда возросла на 3,7 процента; за счет этого получено 83 процента прироста объема производства. Выполнены задания по росту прибыли и снижению себестоимости продукции.

План девяти месяцев по реализации продукции выполнен промышленностью Москвы и Ленинграда, автономных республик, краев и областей, кроме Тувинской АССР, Мурманской, Псковской, Орловской, Курской, Ульяновской, Кемеровской, Тюменской, Читинской и Магаданской областей.

При выполнении плана девяти месяцев в целом по промышленности отдельные производственные объединения и предприятия не справились с заданиями по выпуску и поставкам продукции, росту производительности труда и накоплениям. Недовыполнен план производства минеральных удобрений, серной кислоты, электродвигателей переменного тока, грузовых вагонов, деловой древесины, сборного железобетона, тканей и некоторых других видов продукции.

Коллективы производственных объединений и предприятий в ходе социалистического соревнования принимают меры для устранения имеющихся недостатков, повышения эффективности производства и улучшения качества работы.

(ТАСС).

Партийная жизнь: отчеты и выборы

Ошибки не должны повториться

Не буду повторять известную истину о том, какую важную роль в составе партийных организаций играют низовые партийные звенья. Скажу только, что они помогают улучшить деятельность коммунистов по всем направлениям. В этом мы убедились. Убедились и в том, что польза от них тем больше, чем лучше руководство ими со стороны партийного бюро.

На Буланашском машиностроительном заводе четыре цеховые парторганизации: две в цехах, одна в заводоуправлении и одна в строительно - монтажном управлении. Созданы они год назад и находятся еще в стадии становления. Не было и опыта руководства ими у партийного бюро завода. А это привело к серьезным недостаткам, о которых коммунисты говорили на отчетно-выборных собраниях.

После того, как отчеты и выборы закончились, партийное бюро проанализировало все замечания и наметило пути повышения уровня руководства низовыми звеньями. Работа будет идти по нескольким направлениям.

Прежде всего нам необходимо совершенствовать планирование. В прошлом году не все цеховые парторганизации даже имели планы работы, поэтому упускали из-под контроля важные вопросы. Например, парторганизация заводоуправления ни разу не обсудила состояние дел в капитальном строительстве, хотя нужда в этом была большая: пусковые объекты и сегодня сдаются с нарушением сроков. Тут вина и заводского партийного бюро, которое планы работы не утверждало. Нынче мы думаем взять планирование под строгий контроль, а в дальнейшем по опыту коммунистов локомотивного депо перейти на составление перспективных планов во всех цеховых парторганизациях.

Во-вторых, уровень работы цеховых парторганизаций во многом зависит от того, как поставлена учеба секретарей, насколько ясно они представляют свои задачи и умеют решать их. В минувшем отчетном периоде, прямо скажу, учебе секретарей не уделялось достаточного внимания. Семинары с ними проводились, но редко и бессистемно. Нынче мы наметили проводить их ежемесячно. Первый семинар уже состоялся. На нем шел разговор о тех недостатках, которые выявились во время собраний, о планах и задачах на ближайший период.

Еще одно направление, которое мы считаем важным, — укрепление рядов цеховых парторганизаций. Сегодня на заводе около 70 коммунистов, то есть в среднем по 17 в организации. Но только в среднем. Если учесть, что почти половина коммунистов сосредоточена в заводоуправлении (их там 28 человек), то на остальные приходится значительно меньше — по 10—12 человек. А потом и в пределах цехов коммунисты расставлены не везде удачно. Например, в цехе № 72 и строительно-монтажном управлении.

Нельзя сказать, что в прошлом отчетном периоде мы не занимались пополнением партийных рядов и расстановкой коммунистов. Но то, что мы сделали, не удовлетворяет нас: производство быстро растет, и осуществлять партийное руководство такими силами становится все труднее. Поэтому на семинаре, о котором я говорил выше, секретарям цеховых парторганизаций было предложено вопросы роста рядов и расстановки коммунистов постоянно держать в центре внимания.

И, наконец, улучшение содержания работы низовых партийных звеньев, повышение их боевитости. Здесь есть над чем подумать. Скажем, проведение собраний. В прошлом году они проходили нерегулярно, допускались срывы и переносы. Опять сошлюсь на партийную организацию заводоуправления, где за весь год состоялось лишь два собрания.

Или повышение активности коммунистов. Это очень большой резерв, который цеховые парторганизации еще используют не в полную силу.

В итоге же решение всех этих вопросов сводится к тому, как партийное бюро завода сумеет в новом отчетном периоде организовать руководство низовыми партийными звеньями. В прошлом году контроль за их деятельностью был явно недостаточен. От этого все наши упущения, которые не должны повториться.

А. ПОЛЕТАЕВ,
секретарь
партбюро БМЗ.

Комсомольское собрание

В школе № 72 прошло Всесоюзное комсомольское собрание «Заветам Ленина верны». С воспоминаниями о своей юности выступила комсомолка 20-х годов М. Г. Смолина. Она подчеркнула ту огромную роль, которую сыграли комсомольцы в ликвидации неграмотности, в воспитании пионеров, в в борьбе с кулаками.

Об организации комсомола на Урале, о его борьбе с белогвардейцами рассказал комсомолец с 1917 года Александр Григорьевич Безводинский.

Все выступающие призвали комсомольцев и пионеров упорно и настойчиво учиться, связывать учебу с активным общественным трудом, следовать заветам В. И. Ленина Прозвучало много стихов и песен о комсомоле, о революции.

М. БУРАК, завуч школы.

● КУЛЬТУРА

Межрайонный семинар

В конце октября в нашем районе прошел семинар культпросветработников Артемовского и Режевского районов с целью обмена передовым опытом учреждений государственного и профсоюзного ведомств.

Гости ознакомились с работой Сосновского сельского Дома культуры и посетили Покровский районный Дом культуры. Здесь прошла встреча участников семинара с секретарем партийной организации совхоза «Покровский» И. В. Бандуриным. Он рассказал о совместной работе клубных и библиотечных учреждений с общественными организациями совхоза. Рассказ дополнили директор районного Дома культуры В. М. Стриганова и заведующая библиотекой Л. Н. Изутова.

На пленарных занятиях участники семинара прослушали лекцию «Идеологическая борьба на современном этапе». Работа второй половины семинара прошла по двум секциям. В работе клубной секции приняли участие директор областного методкабинета культпросветработы Л. В. Григорович и научный сотрудник сектора социологии и культуры Уральского научного центра Н. И. Шаталова. Они осветили вопросы повышения роли сельских Домов культуры в условиях централизации. О работе любительских объединений «Режевлянка», «Волшебница», детских объединений рассказали директор Глинского районного Дома культуры Г. Н. Данилова, директор Дворца культуры механического завода А. Г. Гаврилов, заведующая Останинским филиалом Липовского культурного комплекса К. В. Некрасова. Артемовцы поделились опытом работы любительских объединений «Юный инспектор ГАИ» (руководитель А. Г. Черемных) Покровского районного Дома культуры, коллективов ДК им. Попова.

Узловым мероприятием семинара было посещение занятия в клубе «Дискотека» на базе ДК имени Попова, где прошло показательное занятие для участников семинара по теме «Дискотека как новая форма досуга».

Занятия в библиотечной секции были посвящены вопросам работы библиотек в условиях централизации. Их вели работники центральной городской библиотеки Т. В. Катаева, Л. В. Борцова, Л. Л. Кистанова.

В работе межрайонного семинара приняли участие заведующий отделом пропаганды и агитации горкома КПСС В. Н. Рожин и инструктор этого же отдела В. И. Подкин.

З. ТЕРСКИХ,
заведующая методическим кабинетом культпросветработы.

Делегаты партийной конференции

Отзвенел последний школьный звонок. Улеглись волнения от выпускных экзаменов. Кем быть? Этот вопрос встал перед вчерашними десятиклассниками. Но для Маргариты Горбуновой в том памятном 1970 году он был уже решен. Она еще раньше твердо знала, что будет продавцом.

СТАНОВЛЕНИЕ

...В магазине № 27 «Детская обувь» покупателей встречают молодые внимательные продавцы. Получив упакованную покупку, посетители уходят, довольные вниманием, которое здесь проявляют к ним. В магазине работает молодежный коллектив. Возглавляет его Маргарита Горбунова.

За семь лет вчерашняя выпускница школы выросла от рядового продавца до руководителя. А начиналась ее трудовая биография в 1971 году, когда Маргарита Георгиевна окончила Серовское торгово-кулинарное училище и впервые самостоятельно встала за прилавок. Когда был построен универмаг № 41 и небольшие магазины, располагавшиеся в приспособленных помещениях, вошли в состав этого универмага, перешла туда и Маргарита Горбунова.

Сегодня продавец оценивается не только по процентам выполнения плана товарооборота, но и по умению культурно обслужить покупателей, своему отношению к делу. По словам директора универмага Е. И. Никитиной, Маргарита Георгиевна обладает этими качествами. Она показала и хорошие знания торгового дела, и умение работать с людьми, и организаторские способности. Не случайно, когда в секцию «Одежда» потребовался старший продавец, руководители торга и администрация универмага решили доверить эту должность Маргарите Горбуновой.

Каждое значительное событие остается вехами в памяти человека. Были такие события и в биографии Маргариты.

1976 год. Идет партийное собрание. Первое в ее жизни. Товарищи принимают ее в партию. Задают вопросы, высказывают пожелания. Отвечая на них, Маргарита Георгиевна перебирает мысленно день за днем свою, пока еще небогатую биографию и думает о том, как будет оправдывать звание коммуниста.

1977 год. Год 60-летия Великого Октября. По всей стране развернулось соревнование за достойную встречу юбилея. Решила отметить его трудовыми успехами и молодежь универмага под руководством бессменного комсорга Маргариты Горбуновой. И вышла победителем. А комсорг в числе лучших в городе была удостоена чести сфотографироваться в Кремле у Знамени Победы. Незабываемая это была поездка.

1978 год. Месяц назад в жизни Маргариты Горбуновой произошло еще одно важное событие. Ей доверили возглавить коллектив магазина № 27. Забот прибавилось. Отныне не надо отвечать не только за себя, но и за своих товарищей, за состояние дел во всем коллективе. Да и общественные поручения стали серьезнее и труднее. Она уже не групкомсорг, а член партийного бюро торга, заместитель секретаря комсомольской организации предприятия.

Откровенно говоря, не все удается молодому коммунисту. Она и сама знает, что надо бы больше уделять внимания комсомолу, больше помогать партийной организации, своим подругам по работе. Только где-то не хватает опыта, где-то времени. Но есть желание работать, а это для коммуниста главное.

В октябре товарищи по партийной организации избрали Маргариту Георгиевну делегатом на городскую отчетно-выборную партконференцию. Первую в ее жизни. Как было два года назад ее первое партийное собрание. Становление продолжается.

Г. ОЗНОБИХИН.
(Внешт. корр.).

СВЕРДЛОВСКИЙ ИНФОРМЦЕНТР СООБЩАЕТ

В ПОМОЩЬ МАШИНОСТРОИТЕЛЯМ

Внедренный на заводе железнодорожного машиностроения в г. Армавире Краснодарского края кондуктор для сверления отверстий в мелких деталях может найти применение на машиностроительных предприятиях.

Работает кондуктор следующим образом.

В гнезда обоймы закладываются детали, предназначенные для сверления. Поворотом рукоятки деталь подводится под кондукторскую втулку и фиксируется при помощи пружины. Далее по часовой стрелке к рукоятке прикладывается усилие, которое действует через эксцентрик, рычаг и прижим непосредственно на обрабатываемую деталь.

Производительность труда после внедрения новшества увеличилась в три раза, улучшились условия работы.

29 октября страна отметила День работников автомобильного транспорта

МОСКВА. 11 тысяч столичных водителей участвуют в соревновании за повышение надежности и долговечности автомобилей, за продление пробега машин без капитального ремонта до 300 — 350 тысяч километров.

Успешно борется за повышение эффективности и качества работы передовое автотранспортное предприятие столицы — автокомбинат № 3. Здесь стало традицией «экзаменовать» автомобили, прошедшие 350 тысяч километров. Такие испытания выдержали уже более трехсот машин предприятия. В основе успеха передовых водителей — отличное знание техники, высокое профессиональное мастерство.

На снимках: инициатор соревнования водителей коммунист С. М. Суховий (слева) беседует с передовыми водителями автокомбината № 3 В. А. Гриней и В. Д. Казюковым. «ЗИЛы» перед выходом в рейс.

(Фотохроника ТАСС).

О чем рассказывают письма

Приехал в село специалист

Я хочу рассказать о молодом специалисте – выпускнице Зайковского совхоза-техникума ветеринарном фельдшере поселка Красногвардейского Татьяне Упоровой. На днях у жителя поселка Н. С. Степанова заболела корова. Хотя была ночь, Таня выехала на место и оказала необходимую помощь, пробыла у Степановых всю ночь. Такому отношению к делу могут позавидовать многие. И это не единичный случай.

Хочется поговорить о другом. К сожалению, исполком Красногвардейского поселкового Совета не может подыскать благоустроенную комнату: Таня живет в селе Якшино. Ей трудно добираться по бездорожью в наш поселок, у нее нет транспорта, чтобы ездить по вызовам.

Я, мои соседи Степановы, Ушаковы, Черанцевы и многие другие жители поселка благодарны молодому фельдшеру. Мы просим поссовет позаботиться о ней.

Б. ЧЕРЕПАНОВ.

СОБИРАЮСЬ я однажды на работу. А на дворе дождь прошел. Лил всего минут десять. Думаю, может, в туфельках проскочу. Посмотрела в окно и... сапоги обула. Впрочем, все по порядку. Однажды понадеялась я на скоротечность дождика и... завязла в грязи. Одну ногу, помню, на камень какой-то поставила, а другая в воздухе. И пока я искала местечко, куда бы ступить, туфельку мою грязь засосала. Так я ее и не нашла. А жалко туфли. Не то, что они у меня хорошие были, а удобные.

Недаром говорят: «На ошибках учатся». В сапогах-то я благополучно миновала свою улицу и на асфальт вышла.

Прихожу на работу, тапочки обуваю, а сотрудница одна меня спрашивает: «Вы, наверное, в Паршино живете?». (А надо сказать, что поступила я на работу недавно, вот она и предполагает, откуда же я столько грязи принесла). Я ей отвечаю, что не в деревне, а в городе Артемовском, по улице Первомайской.

С тех пор сослуживцы уже не удивлялись, что я в ясную погоду в сапогах приходила.

Прошло два года. Многое изменилось на нашей улице. Кто ставни перекрасил, кто веранду пристроил. А вот грязь осталась прежняя. Но однажды пытался кто-то по чьему-то приказанию как-то благоустроить нашу улицу. Вырыли канавки. Но их после первого же дождя не стало видно.

Тихо теперь на нашей улице, редко какая машина прогудит. Правда, один шофер хотел проехать. Я почему этот случай запомнила? Он около нашего дома забуксовал. Даже удивительно! Ведь обычно все машины в конце улицы застревали, потому что там целое озеро образовалось. Хоть гусей заводи или уток, кто что любит, зимой на коньках можно кататься.

Но вернемся к шоферу. Он, бедный, около часа со своей машиной маялся, но каким-то образом все же выехал. Пятился, пятился и, видимо, не заметил нашего забора, наехал на него. Но честным человеком оказался — починил-таки.

Октябрь. Смотрю я в окно на улицу. Снег идет, скоро зима настанет, радуюсь. Но, думаю, что еще больше меня довольна уборщица из магазина по нашей улице. Его у нас здесь называют «магазином с высоким крыльцом». Ей-то, этой женщине, больше всего достается от дождливого лета и ненастной осени. Она грязь из магазина лопатой гребет. Не подумайте, что это образное выражение. Так вот просто возьмет лопату и убирает грязь, мучится. Не помогают и подложенный под ноги картон, и корыто с водой около крылечка. Хочется ей, чтобы в магазине чисто было, опрятно. Вот потому и она радуется, и я, радуются все жители нашей улицы, что скоро зима придет.

С. ЛАГУТИНА.

Почему все зиму любят

Фельетон читателя

Мария Владимировна Мартынович работает заведующей столовой в Налимовском отделении совхоза «Егоршинский». За хорошее обслуживание коллектив столовой награжден Почетной грамотой горкома КПСС, горисполкома, горкома ВЛКСМ и райкома профсоюза работников сельского хозяйства.

Фото Г. ЧУСОВИТИНА.

ПАМЯТНИКАМ СТАРИНЫ— НАШУ ЗАБОТУ

Все, кто хоть раз побывал в поселке Красногвардейском, отмечают исключительно удачное расположение поселка среди лесистых увалов Зауралья на берегу широкого красивого пруда. Старым демидовским мастерам, поставившим металлургический завод на этом месте, удалось создать стройную систему планировки поселка. Основными ее осями были плотина заводского пруда и перпендикулярная к ней ось предзаводской площади, вокруг которой и развивалась жилая застройка.

Выразительный силуэт поселка значительно оживляли построенные здесь собор с колокольней (сейчас на этом месте стоит столовая) и стройная пожарная каланча XIX века. В этих зданиях ярко проявился незаурядный зодческий талант народа, безымянные мастера которого смогли подняться до подлинных вершин искусства.

Поэтому не случайно фотографии деревенской каланчи можно видеть на стендах памятников, охраняемых государством, в Свердловском архитектурном институте. А бывший Ирбитский завод входит в региональную эстетико-информационную систему «Каменный пояс», охватывающую всю горнозаводскую архитектуру Урала. Сейчас деревянная каланча спрятана за железобетонный забор завода. Я как член Всероссийского общества охраны памятников истории и архитектуры заявляю — так хранить памятники старины нельзя. За ней фактически никто не следит. Надо привлечь к делу восстановления памятников старины не только специалистов-архитекторов, но и всех тех, кто любит и ценит прошлое.

А. МАЛЬЦЕВ,
житель поселка Красногвардейского, студент Свердловского архитектурного института.

Окружены вниманием

Чутко, внимательно относятся к больным в Покровской районной больнице (главный врач Валентина Ивановна Колесникова). Лечебную работу направляет врач А. Д. Сенкевич. Медицинские сестры Л. А. Черемных, В. М. Сосновских, К. А. Смирнягина, Л. А. Гаряева, Н. Н. Корелина, Л. И. Писчикова проводят полный курс лечения, точно выполняя все указания врача. Мы, больные, благодарны нянечкам за хороший уход, поварам — за вкусное приготовление пищи, сестре-хозяйке — за белоснежное белье.

А. СОКОЛОВА,
Т. СОСНОВСКИХ.

* * *

Хочу поблагодарить девушек из 10 «Б» класса школы № 12, где классным руководителем И. Е. Киселева, за то, что они постоянно навещают меня, инвалида Великой Отечественной войны. Девушки помогают делать уборку в квартире, ходят за продуктами.

М. КРУТИХИНА,
кавалер ордена Отечественной войны I степени.

Перед строгим экзаменатором

О том, как работники коммунальной службы подготовились к зиме, что делалось для сохранения жилищного фонда, рассказывает начальник домоуправления местных Советов Е. П. БОРИСОВА:

— Работа велась по плану. На балансе домоуправления 29 домов с центральным отоплением и 47 — с печным, то есть 447 квартир, из них только 138 благоустроенных. На 1978 год на капитальный ремонт домов было отпущено 30 тысяч рублей. Три дома уже сданы в эксплуатацию. Эти работы вел ремстройучасток.

На текущий ремонт было выделено 16 тысяч, вели его в основном хозяйственным способом. Выполнение составило 107 процентов. Из 76 домов подготовлено 57, из них с центральным отоплением 26. Об объеме работ можно составить представление по таким цифрам: в 20 домах отремонтированы печи, в 6 — фундамент и фасады, в 9 — кровля. Приведена в порядок система центрального отопления с частичной заменой труб протяженностью около трехсот погонных метров. Сделана также разводка питьевого водоснабжения по переулку Комсомольскому.

Много еще предстоит сделать: срочный ремонт кровли по ул. Физкультурников, 10, Гагарина, 1, Мира, 6, где работы нам прибавилось из-за установки коллективных антенн. Готовясь к зиме, домоуправление будет и дальше организовывать субботники по уборке территорий и подвальных помещений.

Хочется сказать о наших трудностях. Мы испытываем острый недостаток в рабочей силе: по штату положено работать семерым, а у нас всего трое, нет материальной базы. Каждый год мы делаем заявки на санитарно-технические материалы, но ни разу их не получали. Много нареканий от квартиросъемщиков бывает на некачественный капитальный ремонт, производимый ремстройучастком.

* * *

От жителей станции Егоршино поступали сигналы о том, что в квартирах холодно. Наш внештатный корреспондент В. П. ПЛАТОНОВ взял интервью у мастера слесарей-сантехников Егоршинской дистанции зданий и гражданских сооружений В. А. КАЛИНИНА.

— Владимир Андреевич, как к зимнему сезону была подготовлена тепло. трасса?

— Можно сказать, что работа проделана большая. Заменена теплотрасса от улицы Свободы, 59, до улицы Полярников, 140, и по улице Крылова. Участки по улице Свободы, 33, у Дома связи, магазина № 10 и некоторые другие были подремонтированы, покрашены. Много времени заняла промывка батарей. Проверены приборы учета воды на теплопунктах, произведены другие работы, которые не были даже запланированы.

— Многие жители улиц Кронштадтской, Чехова, Нахимова, Крылова беспокоятся, не ожидают ли их невзгоды прошедшей зимы, когда в квартирах была очень низкая температура.

— В теплопункте котельной школы-интерната № 7 очень низкое давление. Здесь поставлены водонагреватель и насос для лучшей подачи воды в квартиры. По улице Крылова, в домах с номера 93 по номер 99, старые трубы заменены на трубы большего диаметра, и в квартирах сейчас тепло. Но все же главная гарантия тепла в том, чтобы горячая вода равномерно поступала из основной магистрали.

— А что было сделано по улице Свободы, 25?

— Этот довольно большой участок обогревается от нашей котельной, но из-за малого диаметра труб в домах холодно. Вдобавок дистанция пути подключила дом по улице Свободы, 17. По договоренности, дистанция пути должна была подготовить трассу для замены труб и подключения к общей тепломагистрали, но свое слово она не сдержала. У нас все давно готово, чтобы сменить трубы и сделать врезку. Ждем, когда дистанция пути от котельной железнодорожной больницы до дома № 25 выроет траншею. Это надо сделать в ближайшие дни, до наступления холодов.

● НЕ ТЕРПИТ ОТЛАГАТЕЛЬСТВА

Из-за бездорожья

Выступая на отчетно-перевыборной профсоюзной конференции в совхозе «Покровский», делегат от членов профсоюза отделения № 3 Г. И. Басаргин взволнованно говорил о том, что из-за бездорожья поселок Заболотье оказался без медицинского, бытового и культурного обслуживания. На отделении нет электрика, поэтому многие производственные помещения и механизмы не подключены. Никто не проверяет состояние проводки в квартирах. Нарушилась и телефонная связь.

Жители обращаются с просьбой к руководителям совхоза о срочном ремонте дороги. Тогда легче будет решить многие бытовые вопросы.

П. АЛЕКСАНДРОВ.

ФИЛЬМЫ НОЯБРЯ

ЮЛИЯ ВРЕВСКАЯ

Профессия героев остросюжетного политического фильма **«ПРАВО ПЕРВОЙ ПОДПИСИ»** не совсем обычна, а конфликты образующие сюжет, мало знакомы зрителю. Лента рассказывает о работниках Внешторга СССР, в нелегких условиях ищущих пути к взаимополезному сотрудничеству с зарубежными партнерами. Главную роль в фильме исполняет Владимир Ивашов.

В основе исторической ленты **«ЮЛИЯ ВРЕВСКАЯ»** — жизнь баронессы Юлии Петровны Вревской, женщины яркой и необычной судьбы. Молодая, знатная, красивая вдова с большими связями при дворе, она покидает высший свет и отправляется в качестве сестры милосердия в пылающую огнем освободительной борьбы Болгарию.

По одноименной повести Л. Н. Толстого режиссером И. Талан киным на киностудии «Мосфильм» поставлена картина **«ОТЕЦ СЕРГИЙ»**. Сюжет фильма, как и повести, составляет история жизни князя Касатского, который за две недели до свадьбы порывает со своей невестой и уходит в монастырь, где принимает имя отца Сергия. История эта прослежена от тридцатилетнего возраста до старости героя. В роли отца Сергия—народный артист СССР Сергей Бондарчук.

Фильм **«СТРОГАЯ МУЖСКАЯ ЖИЗНЬ»**, поставленный на «Ленфильме» по повести А. Сметатина «Ракеты черного дыма», посвящен Советской Армии, мирным будням одного из танковых полков, охраняющих северный рубеж нашей страны.

Детективные повести братьев Вайнеров давно стали популярными у читателей, а в последние годы—у кино и телезрителей. В новом кинодетективе поставленном по их сценарию на Свердловской киностудии, **«ЛЕКАРСТВО ПРОТИВ СТРАХА»** есть все, что существенно для этого жанра: загадочное преступление, допросы, опознания, погоня...

На «Мосфильме» по повести В. Белова поставлена лирическая комедия **«ЦЕЛУЮТСЯ ЗОРИ»**. Герои этой веселой комедии—люди современного села попадающие волею случая на несколько дней в город, где с ними происходит много курьезных и неожиданных происшествий..

...Шофера Андрея Заболотного, главного героя фильма **«ЖУРАВЛЬ В НЕБЕ»**, вся деревня звала Андрей Пентюх. Был он добрым и застенчивым человеком. Жена Лиза несколько лет назад сбежала средь бела дня в город с баянистом. Осталась у Андрея только тоска по ней да целая кипа тарелок с ее портретом. Соседи жалели Пентюха и очень хотели устроить его семейную жизнь, а закадычный друг Илья привозил невест со всей округи... Так, наверное, и скоротал бы свой век одиноким Андрей, если бы не шестилетний Васька Сапогов уже второй раз сбежавший из детдома в поисках своей мамки, которую он ищет по портрету Софи Лорен, и который круто меняет жизнь Андрея... В этом фильме зрителей ждет встреча с А. Демьяненко, Л. Зайцевой, В. Павловым, Л. Ахеджаковой и другими актерами.

ПРАВО ПЕРВОЙ ПОДПИСИ

Лента **«НЕТИПИЧНАЯ ИСТОРИЯ»**—новая работа известного режиссера Григория Чухрая. По жанру этот фильм—трагедия, в центре которой судьба простой русской женщины, прожившей трудную, полную глубокого драматизма жизнь.

...Муж Матрены Быстровой погиб в первый год войны. Старший сын Степан пропал без вести в 1943 году. А под конец войны пришла провожать на фронт и Митю. Легко ли отдать последнюю свою надежду и любовь на возможную

смерть? Очень нелегко. Матрена переломила себя, нашла силы и проводила на призывной пункт семнадцатилетнего Дмитрия. Но случилась беда. Станцию, с которой уезжали новобранцы, бомбили и Митю тяжело ранило. Почти потеряв рассудок и обезумев от горя, Матрена подхватила раненого сына на сани и помчалась в деревню. Подальше от смерти, подальше от горя, подальше от войны. Она спрятала Митю на чердаке, тайком, прячась от чужих глаз, выхаживала, кормила, пока сын не пришел в себя. Он стал кричать, требовать, умолять мать заявить о нем, отвезти его в военкомат. Роль Матрены исполняет народная артистка СССР Нонна Мордюкова.

Л. СОБЕНИНА

ЗАРУБЕЖНЫЙ КАЛЕЙДОСКОП

ЗАГАДКА АГАТЫ КРИСТИ

Во всех романах покойной английской писательницы Агаты Кристи читателю рано или поздно даются разгадки самых запутанных тайн и преступлений. Но в жизни самой писательницы до сих пор остается неясным и интригующим один эпизод. В декабре 1926 года Агата Кристи, уже тогда известная писательница, никого не предупредив, исчезла из дома. К розыску была привлечена полиция. Только через одиннадцать дней пропавшая была обнаружена в маленьком пансионате на одном из тихих морских курортов. Она жила там под вымышленным именем.

Писательница Кэтлин Тинэн положила эту историю в основу биографического романа «Агата». В декабре должны начаться съемки одноименного фильма. Но вот начнутся ли? Дело в том, что дочь Агаты Кристи возбудила иск против автора романа и продюсера фильма, заявив, что они не имеют права использовать имя покойной в целях наживы без согласия наследников. Процесс по этому делу начался в конце сентября.

ДЕТСКАЯ СМЕРТНОСТЬ В ЕГИПТЕ

По сообщению каирской газеты «Аль-Ахрам», в Египте исключительно высок уровень детской смертности. Одна из главных причин — заболевания, связанные с обезвоживанием организма. От дегидратации ежегодно умирает около 60 тысяч новорожденных и более 50 тысяч—в возрасте от одного до пяти лет. Однако, по мнению газеты, более глубокие корни этого явления—плохое питание и заметно понизившийся уровень жизни в целом. (АПН).

ТЕЛЕВИДЕНИЕ

СРЕДА, 1 ноября
«Восток»

8.00 Москва. «Время». 8.35 Утренняя гимнастика. 8.55 «Читая стихи». 9.25 «Кочевники». Художественный телефильм. 10.50 «Клуб кинопутешествий». 14.30 Программа документальных фильмов. 15.30 Народные мелодии. 15.45 По музеям и выставочным залам. 16.15 Жизнь науки. 16.45 Концертный зал телестудии «Орленок». 17.30 Новости. 17.45 Мультфильм. 18.00 Кинопрограмма «Алжир сегодня». 18.45 Концерт из произведений П. И. Чайковского. 19.30 День Льва Толстого. 20.30 «Время». 21.00 Кубок УЕФА по футболу. 23.00 Новости.

Вторая программа

10.00 Программа передач. 10.10, 16.25 Мамина школа. 10.40, 11.40 А. С. Пушкин. «Песнь о вещем Олеге». 5-й класс. 11.10, 13.05, 19.00 Учащимся ПТУ. Русский язык. 12.10 Немецкий язык. 12.40, 13.45 Сказки А. С. Пушкина. 4-й класс. 14.10 Студентам-заочникам. Физика. III курс. 15.25 Политическая экономия. Капитал и прибавочная стоимость. Основной экономический закон капитализма. 16.45 «В. И. Ленин—вождь Октября». 17.15 Ч. Диккенс. Страницы жизни и творчества. 18.00 «Знай и умей». 18.45 «Учение с увлечением. Садимся за уроки». 19.30 Свердловск. Новости. 19.45 «За эффективность и качество». 20.15 Для вас, малыши! 20.30 Москва. «Время». 21.00 «Седьмое небо». Художественный фильм. 22.30 Телевизионный журнал «Художник». 23.10 Новости.

ЧЕТВЕРГ, 2 ноября
«Восток»

8.00 Москва. «Время». 8.35 Утренняя гимнастика. 8.55 Концертный зал телестудии «Орленок». 9.40 «Сапоги всмятку». Художественный телефильм. 11.05 Творчество народов мира. 14.30 «Твой труд—твоя высота». 15.20 «Русская речь». 15.50 Основы Советского государства и права. 16.20 Песни о Родине. 16.50 «Отзовитесь, горнисты!». 17.30 Новости. 17.40 «Косарь-богатырь». Мультфильм. 17.50 «Ленинский университет миллионов». 18.20 Спортивная программа. 19.50 Поют артисты драматических театров. 20.30 «Время». 21.00 Чемпионат СССР по хоккею. «Спартак» — ЦСКА. 23.00 Новости.

Вторая программа

10.00 Программа передач. 10.10, 17.00 Шахматная школа. 10.40, 11.50 Музыка. 2-й класс. 11.00, 13.10 Учащимся ПТУ. III курс. Обществоведение. 11.30 Искусственные спутники Земли. 12.10 Говорите по-испански. 12.40, 13.40 А. Блок. «Двенадцать». 10-й класс. 14.10 Студентам-заочникам. Высшая математика. II курс. 15.25 Научный коммунизм. Современная эпоха и мировой революционный процесс. 16.15 Экран научно-популярного кино. 17.30 «Пламя». 2-я серия. Художественный фильм (с субтитрами). 18.45 «Учение с увлечением. Садимся за уроки». 19.00 Свердловск. Новости. 19.15 «Один день и вся жизнь». 19.45 «Полчаса у сельчан». 20.15 Для вас, малыши! 20.30 Москва. «Время». 21.00 «Цемент». Художественный фильм. 1-я серия. 22.05 Уральские посиделки. 22.30 Новости.

ПЯТНИЦА, 3 ноября
«Восток»

8.00 Телевизионный механизаторский всеобуч. 8.55 Москва. «Отзовитесь, горнисты!». 9.35 «Младшая сестра». Музыкальный телефильм. 11.50 Свердловск. Показывает студия «Барабанщик». 12.20 Урал музыкальный. 14.30 Москва. Программа документальных фильмов. 15.25 Поэзия Н. Грибачева. 15.55 Шахматная школа. 16.25 «Легендарная земля». Телеочерк. 16.40 Музыка в детском кино. 17.30 Новости. 17.45 «Вам письмо». Документальный телефильм. 17.55 Советы и жизнь. 18.25 «Народное творчество». Телевизионное обозрение. 19.10 Решения июльского (1978 года) Пленума ЦК КПСС —в жизнь! 19.20 Премьера художественного телефильма «Артем». 1-я серия. 20.30 «Время». 21.00 Театральные встречи. 22.40 Новости.

Вторая программа

8.00 Москва. «Время». 8.35 Утренняя гимнастика. 10.00 Программа передач. 10.10 Внимание, природа. 10.40, 11.40 Природоведение. 2-й класс. 11.00, 13.00 Учащимся ПТУ. III курс. 11.30, 13.30 «Штрихи к портрету города». 12.00, 14.00 «Среди полярных птиц». 12.10 Драматургия и театр. Трилогия Н. Погодина о В. И. Ленине. 12.40, 13.40 Природоведение. 3-й класс. 14.10 Высшая математика. I курс. 15.25 Основы марксистско - ленинской этики. 16.15 Экран—врачу. 17.15 Ч. Айтматов рассказывает... 18.00 История мирового кино. «Эксперимент служит идее». 18.45 «Учение с увлечением. Садимся за уроки». 19.00 Поступающим в вузы. Физика. 19.30 Новости. 19.45 У нас в гостях — Петя Светофоров. 20.15 Для вас, малыши! 20.30 Москва. «Время». 21.00 «Цемент». Художественный фильм. 2-я серия. 22.05 Реклама. 22.15 Новости. 22.30 Москва. Чемпионат СССР по хоккею. «Динамо» (М)—«Химик» (Воскресенск).

Редактор
П. И. МАЛЫШЕВ.

УВАЖАЕМЫЕ ПОКУПАТЕЛИ!

В связи с празднованием 61-й годовщины Великого Октября столовые № 1, 2, 4, 5, 7, 10, 11, ресторан «Заря», кафе «Новое», кафе «Молодежное» 4 и 6 ноября с 11 часов дня проводят выставки-продажи с широким ассортиментом кондитерских и кулинарных изделий.

Выставки будут проводиться в торговых залах столовых.

ПРОСИМ ПОСЕТИТЬ НАШИ ВЫСТАВКИ!

2—1

ШКОЛА-МАГАЗИН АРТЕМОВСКОГО ТОРГА продолжает набор учащихся на шестимесячные курсы продавцов и контролеров-кассиров продовольственных товаров.

Принимаются юноши и девушки с образованием 8—10 классов. Выплачивается стипендия от 52 до 63 рублей.

Обращаться в отдел кадров торга. 3—3

СЛУЖБА ТРУДОУСТРОЙСТВА

ОБРАЩАТЬСЯ:
ГОРИСПОЛКОМ, КОМНАТА № 2в
(телефон 2-88 через город)

АРТЕМОВСКИЙ АЭРОПОРТ приглашает на работу бывших военнослужащих летно-подъемного состава (пилоты, штурманы, бортрадисты, бортмеханики).

По окончании трехмесячных курсов в школе высшей летной подготовки принятые будут иметь специальность диспетчера службы движения.

Трудоустройство в Артемовском аэропорту гарантируется.

Здесь же требуются радиотелеграфисты 1 — 2 классов, радиотехник, ученица метеоролога.

2—1

ВЕЧЕРНЕЙ ШКОЛЕ РАБОЧЕЙ МОЛОДЕЖИ № 8 СТ. ЕГОРШИНО срочно требуются истопник и уборщица. Истопнику предоставляется комната.

Принятые пользуются льготами железнодорожников.

АРТЕМОВСКОМУ ГОРОДСКОМУ ПРОИЗВОДСТВЕННОМУ УПРАВЛЕНИЮ БЫТОВОГО ОБСЛУЖИВАНИЯ НАСЕЛЕНИЯ на постоянную работу требуются портные верхней одежды, ученики вязальщиц, механик швейных машин, кассиры, технологи швейного производства, ковровщицы (поселок Буланаш), электрики, приемщики, обувщики на ремонт и пошив обуви, приемщик в комнату быта пос. Незевай, художник.

2—1

ШАХТОУПРАВЛЕНИЮ «ЕГОРШИНСКОЕ» на центральный механизированный лесной склад на постоянную работу требуются грузчики. Оплата повременно-премиальная.

Обращаться в отдел кадров шахтоуправления.

3—1

АРТЕМОВСКОМУ ТОРГУ срочно требуется уборщица производственного помещения в контору (предоставляется жилплощадь при конторе).

4—2

АРТЕМОВСКОМУ СТРОИТЕЛЬНОМУ УПРАВЛЕНИЮ № 3 срочно требуется на работу слесарь-жестянщик. Приглашаются рабочие всех строительных профессий.

Обращаться в отдел кадров, ул. Мира, 1.

3—2

АРТЕМОВСКОМУ ТРЕСТУ СТОЛОВЫХ для переборки фруктов и овощей на базе срочно требуются рабочие.

2—1

АРТЕМОВСКОМУ ТРЕСТУ СТОЛОВЫХ требуются на постоянную работу старший бухгалтер в столовую № 9 пос. Буланаш, бухгалтер в столовую № 1 ст. Егоршино, ревизор треста.

3—1

АРТЕМОВСКОЙ ТИПОГРАФИИ срочно требуются на постоянную работу уборщицы, резчик бумаги, наладчик оборудования.

3—2

АДРЕС РЕДАКЦИИ: 623750, г. Артемовский, ул. Физкультурников, 12-а. ТЕЛЕФОНЫ через городскую станцию — редактор 1-117, зам. редактора 0-42, ответственный секретарь 1-90, экон. отдел 0-78, отдел писем и бухгалтер 3-87; через трест — 2-49 (редактор—один звонок, экономический отдел—два звонка).

Индекс 57405. Объем 1 печ. л. Артемовская типография, 623750, г. Артемовский, ул. Гагарина, 19. Зак. 6335, тир. 16189