Пролетарии всех стран, соединяйтесь!

# Артемовский РАБОЧИЙ

Орган Артемовского горкома КПСС
и городского Совета депутатов трудящихся

№ 91 (5052) | Вторник, 1 августа 1967 года | Цена 2 коп.

## Навстречу 50-летию Великого Октября

### ПОДАРОК ПРАЗДНИКУ

Коллектив станции Егоршино в прошлом году выполнил план по всем показателям к 5 декабря.

—В этом году,—говорит начальник станции Александр Михайлович Дедюлин,—в связи с большой реконструкцией и электрификацией станции работать приходится в более сложных условиях. Но, несмотря на это, коллектив работает высокопроизводительно.

После перехода на работу в новых условиях производительность труда повысилась на 16 процентов. Общий простой вагона снижен на 3,5 часа против первого полугодия прошлого года.

Свой праздник работники станции встречают хорошими показателями. План семи месяцев выполнен на 116 процентов. Коллектив взял обязательство годовой план по вагонообороту выполнить к 50-летию Великого Октября.

Г. ОЗНОБИХИН.

*Приятно зайти в механический цех вагонного депо Егоршино. Кругом чистота, цветы и даже есть аквариум. Во внедрении промышленной эстетики в своем цехе принимал участие и токарь-универсал Иван Иванович Белоусов. По его предложению были сделаны удобные столы-верстаки для хранения инструмента.*

*НА СНИМКЕ: И. И. Белоусов.*

Фото В. ТКАЧЕНКО.

### IV Спартакиада народов СССР

28 июля на Центральном стадионе имени В. И. Ленина в Лужниках состоялось торжественное открытие финальных соревнований юбилейной Спартакиады.

Четвертая Спартакиада народов СССР пришла в эти дни на стадионы и площадки, в залы и бассейны столицы и двенадцати других городов. Лучшие из лучших—около 19 тысяч спортсменов, представляющие все союзные республики, Москву и Ленинград, получили право выступать в финалах. Эти соревнования стали праздником молодости, здоровья и силы. В ходе Спартакиады только в соревнованиях молодежи Российской Федерации выступали представители более 40 национальностей. В финале участвуют команды всех союзных республик, посланцы сотен городов, поселков, деревень, кишлаков, аулов.

Вместе со всеми на равных правах вели борьбу на спартакиадных этапах сельские юноши и девушки.

Финальному этапу Спартакиады предшествовали массовые спортивные состязания на фабриках и заводах, в совхозах и колхозах, в учебных заведениях и учреждениях, в районах, областях и республиках.

### НАЧАЛАСЬ КОСОВИЦА ХЛЕБОВ

26 июля хлеборобы Мироновского отделения Мироновского совхоза начали косовицу ранних посевов ячменя. Первым в районе вышел зерноуборочный комбайн на поля комбайнер Михаил Семенович Аксенов. Несмотря на то, что в первые дни работы происходила настройка и регулировка некоторых узлов комбайна, М. С. Аксенов за два дня скосил 38 гектаров ячменя при норме 34 гектара.

* * *

Механизаторы Липинского отделения Мироновского совхоза 27 июля начали косовицу озимой ржи.

### *Техника на линейке готовности*

20 зерноуборочных комбайнов готовы вступить в битву за высокий урожай юбилейного года в Красногвардейском совхозе. Кроме этого, на совхозные нивы с первых дней косовицы хлебов выйдут пять навесных жаток.

### МОСКВА—ПРАГА

Вечен и нерушим союз братских народов СССР и Чехословакии. Это еще раз продемонстрировали 28 июля трудящиеся советской столицы, торжественно отметившие День дружбы Москвы и Праги в Центральном Доме культуры железнодорожников. В юбилейном году отмечать дни дружбы со столицами братских социалистических стран стало у москвичей традицией.

### *НА ЗАГОТОВКЕ КОРМОВ*

*Не радует хорошей погодой нынешний год рабочих сельского хозяйства. Частые дожди не только портят скошенное сено, но и ухудшают рабочее настроение у тружеников совхозов, которые заняты уборкой кормов.*

*Для того, чтобы поднять производительность труда людей, занятых на заготовке кормов, в Мироновском совхозе применяют аккордно-премиальную систему оплаты труда. Старший агроном-экономист Е. В. Аксенова вместе с председателем рабочкома В. Л. Устюжаниным и управляющим Мироновским отделением Г. И. Быстровым во время обеденного перерыва ознакомили рабочих отделения с этой системой оплаты труда.*

Н. ПОЗДИН.

## Передовики соревнования

Бюро горкома КПСС и исполком горсовета подвели итоги социалистического соревнования совхозов Артемовского района за первое полугодие. Рассмотрев предложения райкома профсоюза работников сельского хозяйства и заготовок, бюро горкома КПСС и исполком горсовета признали победителями социалистического соревнования с вручением переходящих Красных знамен горкома КПСС, горисполкома и райкома профсоюза работников сельского хозяйства:

**ПО РАСТЕНИЕВОДСТВУ**

**совхоз «Красногвардейский»** (директор А. Г. Холстинин, секретарь парткома Д. Н. Дроз, председатель рабочкома Ф. Е. Калмыков, секретарь комитета ВЛКСМ В. С. Устинов). Совхоз первым в районе закончил сев зерновых и зернобобовых культур, провел посевную в сжатые агротехнические сроки с хорошим качеством. План вывозки органических удобрений выполнен на 179,1 процента. Проведен своевременный и качественный уход за посевами.

**ПО ЖИВОТНОВОДСТВУ**

**совхоз «Красногвардейский».** Полугодовой план производства молока совхоз выполнил на 115,6 процента, снизил себестоимость центнера молока против плана на 65 копеек. План производства мяса выполнен на 152.9 процента, себестоимость его составила 94 рубля 27 копеек вместо плановых 115 рублей за центнер. План производства яиц выполнен на 104,5 процента. Средний надой молока на одну фуражную корову составил 2078 килограммов вместо 1766 килограммов по плану. Среднесуточный привес молодняка крупного рогатого скота составил 520 граммов вместо 430 граммов по плану. Яйценоскость на одну куру-несушку составила 87,9 яйца вместо 78 по плану.

Совхоз выполнил план продажи государству основных видов продуктов животноводства: по мясу—на 149.5, по молоку—на 114,9, по яйцу—на 130,4 процента. Получено прибыли за полугодие 144348 рублей.

Звание **«Лучшая ферма района»** с вручением переходящего красного вымпела присвоено **коллективу Центральной фермы совхоза «Красногвардейский»** (бригадир Л. К. Дружинина, управляющий отделением А. К. Ряпосов). Коллектив фермы получил надой молока на каждую фуражную корову по 2828 килограммов с жирностью 3,61 процента. Себестоимость одного центнера молока составила 15 рублей 53 копейки.

Звание **«Лучшая птицеферма района»** присвоено **коллективу птицефермы отделения № 2 совхоза «Покровский»** (управляющий М. М. Сысолятин). Получено яиц на одну куру-несушку по 127 штук при плане 84. Себестоимость одной тысячи яиц составила 42 рубля 32 копейки. По сравнению с прошлым годом себестоимость яиц снижена на 10 рублей 17 копеек.

Звание **«Лучшая свиноферма района»** присвоено **коллективу Луговской фермы совхоза «Мироновский»** (бригадир Я. С. Писков). С начала года произведено 1365 центнеров свинины при плане 1141. Сдача государству мяса составила 216 процентов к плану.

Звание **«Лучшая доярка района»** присвоено **доярке Центральной фермы совхоза «Красногвардейский» Ш. А. Эйриян**, надоившей с начала года от каждой коровы по 2906 килограммов молока.

Звание **«Лучшая птичница района»** присвоено **птичнице второго отделения совхоза «Покровский» Л. Е. Смирягиной.**

Звание **«Лучшая телятница района»** присвоено **телятнице четвертого отделения совхоза «Егоршинский» В. Л. Скутиной**, получившей среднесуточный привес телят текущего года рождения с начала года по 815 граммов.

Звание **«Лучшая свинарка района»** присвоено **членам звена Мостовской свинофермы совхоза «Егоршинский» А. Я. Новокрещеновой, А. Т. Сваловой, Н. К. Сваловой и В. А. Корелиной**, получившим на откорме привес свиней с начала года по 517 граммов.

### ХОД ЗАГОТОВКИ СЕНА

В ПРОИЗВОДСТВЕННЫХ СОВХОЗАХ РАЙОНА.

**В первой графе**—скошено всего трав, **во второй**—сгребено всего сена, **в третьей**—застоговано сена (в процентах к плану).

| | | | |
|---|---|---|---|
| Красногвардейский совхоз | 64 | 41 | 26 |
| Мироновский совхоз | 34 | 22 | 21 |
| Покровский совхоз | 43 | 9,7 | 12 |
| Егоршинский совхоз | 35 | 16 | 10 |
| Всего по производственным совхозам района | 44 | 22 | 18 |

**♦В ГОРКОМЕ КПСС**

# По месту жительства

Недавно состоялось заседание бюро горкома КПСС, на котором был рассмотрен вопрос о состоянии массово-политической работы парторганизаций буланашских предприятий среди населения по месту жительства.

Состояние этой работы осветил заведующий отделом пропаганды и агитации горкома партии Н. В. Подшивалов.

—В нынешних условиях возросшего интереса народа к внешней и внутренней политике нашей партии и правительства,—сказал Н. В. Подшивалов,—массово-политической работе среди населения по месту жительства отводится особая роль. Участвовать в ней должны все коммунисты.

Активно проводя массово-политическую работу, парторганизации решают задачи интернационального, научно-атеистического, морально-этического, эстетического воспитания, ведут борьбу с враждебной нам идеологией, аполитичностью, частнособственническими и другими вредными пережитками.

На шахте Буланаш-2-3 партийное бюро еще в августе прошлого года решило построить две агитплощадки. Однако ни одна из них не готова к работе. Лекции для населения читает пока только руководитель лекторской группы К. С. Чебыкин. Другие члены группы на улицах не выступают, как и руководители шахты.

То же самое можно сказать и о работе парторганизаций шахты Буланаш-4, Буланашского шахтостроительного управления и геологоразведочной партии. Их работы среди населения по месту жительства не видно.

В чем же причина? Во главе парторганизаций стоят опытные, знающие дело люди. Однако они не придали должного значения массово-политической работе среди населения. Вследствие этого не уменьшается количество нарушений правил общественного порядка и случаев пьянства в поселке Буланаш.

Для массово-политической работы среди населения не используются Дом культуры угольщиков, кинотеатр. Если в кинотеатре «Родина» нарядки делались политинформации для зрителей, то Дом культуры сейчас не выполняет своей роли очага культуры. Агитбригада Дома культуры, как правило, обслуживает только микрорайон шахты Буланаш-3. Буланашский Дом пионеров нынешним летом почти не ведет никакой работы.

О слабой постановке дела в Доме пионеров говорила заведующая школьным отделом горкома ВЛКСМ Г. Пчелинцева. Она просила секретарей шахтных парторганизаций оказывать более существенную помощь в оборудовании детских игровых площадок и выделении вожатых с предприятий, которые бы возглавили детские уличные команды.

Выступившие секретари партийных бюро шахт Буланаш-2-3 и Буланаш-4 тт. Сысков и Усанов, а также председатели шахткома и постройкома тт Ефимов и Степанов признали, что сделали серьезное упущение в своей работе.

Выступившая затем секретарь Артемовского исполкома городского Совета Н. Н. Лихачева отметила, что парторганизации не стремятся вести массово-политическую работу среди населения в тесном содружестве с депутатскими группами, товарищескими судами, что они не заботятся, чтобы правонарушители в быту находили должное осуждение в своих рабочих коллективах, что они не стремятся вводить в жизнь буланашцев новые гражданские обряды, такие, как посвящение в рабочий класс и другие.

Заведующий орготделом горкома КПСС Н. И. Суров также отметил отсутствие связи парторганизаций с поссоветами, уличными комитетами и т. д. Коммунисты должны сначала наладить работу этих общественных организаций, а потом опираться на них.

Секретарь горкома КПСС В. Г. Ольков на примере Мироновского совхоза рассказал о том, каким образом парторганизация может быть зачинателем замечательных дел в массовой работе.

Ряд недостатков в работе парторганизаций буланашских предприятий отметил первый секретарь горкома КПСС Н. А. Гашков.

Бюро горкома КПСС потребовало устранить имеющиеся недостатки в массово-политической работе с населением по месту жительства и обязало секретарей парторганизаций буланашских предприятий принять меры по усилению этой работы.

*Н. МОСКАЛЕВА.*

## *Комсомольский вожак*

*В соревновании в честь Дня советской молодежи комсомольская организация шахты Буланаш-4 заняла первое место. Ей вручено переходящее Красное знамя горкома ВЛКСМ, а лучшие комсомольцы награждены Почетными грамотами. Среди награжденных и секретарь комсомольской организации Марат Шайфутдинов.*

*НА СНИМКЕ: Марат Шайфутдинов в шахте.*

Фото М. КОРСУКОВА.

# СВОИМИ РУКАМИ

Коммунисты территориальной парторганизации и беспартийные активисты еще зимой вели большой разговор о расширении помещения агитдома. Наконец, начались работы.

В течение месяца велось строительство пристроя к помещению. Большую помощь в этом оказало руководство строительно-монтажного поезда (начальник депутат горсовета В. А. Куликов), вагонного депо (начальник Н. А. Сокол), отделения дороги (начальник депутат горсовета Г. М. Шиманович). Активно трудились ветераны труда 73-летний М. Н. Загвоздкин, А. Т. Доможиров и другие жители. Они выполнили основную работу—возвели стены, настлали потолки, полы.

На днях здесь состоялся субботник, в котором приняло участие более 20 человек. За короткое время была возведена кровля, где отлично потрудились диспетчер отделения дороги коммунист А. П. Куприн и пенсионеры. Хорошо работали Е. Ф. Силина, М. М. Подшивалова, Е. С. Мищустина и другие женщины. Хватало дела и у председателя уличного комитета В. И. Халямина, который с группой женщин устанавливал столбы и делал забор. А председатель уличного комитета З. А. Пономарева, председатель женсовета А. А. Винокурова, рабочий ОРСа НОД-7 В. К. Покачалов, супруги Свалоны, пенсионерки П. С. Смирнова, Н. А. Дроздова, домохозяйка член уличного комитета А. З. Хомутенко выполняли другие работы. Лишь поздно вечером, когда начался дождь, прекратились работы. А 27 июля состоялся еще один выход, и возведение пристроя было завершено.

*С. ЕРМАКОВ.*

# НОВЫЕ ОПТОВЫЕ ЦЕНЫ В СССР

С первого июля 1967 года в Советском Союзе начали действовать новые прейскуранты государственных оптовых цен. Повышены цены: на уголь на 78 процентов; на нефть в 2,3 раза; на природный газ на 81 процент; на железную и марганцевую руду более чем вдвое; на чугун на 70 процентов; на прокат металлов на 43 процента; на цветные металлы на 22; на деловую древесину на 26 и на пиломатериалы на 36 процентов и т. д.

Всего утверждено 139 прейскурантов оптовых цен на промышленную продукцию, выпускаемую государственными предприятиями страны. Впервые, кстати говоря, вводятся твердые оптовые цены на такие товары народного потребления, как мотоциклы, велосипеды, холодильники, фотоаппараты, радиоприемники, стиральные машины и другую продукцию машиностроения, которая удовлетворяет бытовые и культурные запросы трудящихся.

Изменение оптовых цен на промышленную продукцию ни в коей мере не затрагивает интересов населения. Розничные цены на товары широкого потребления, плата за топливо, электроэнергию и все остальные услуги остаются прежними.

Подготовка к пересмотру оптовых цен с задачей максимально приблизить их уровень как в обрабатывающей, так и особенно в добывающей индустрии к общественно необходимым затратам на выпускаемую продукцию началась после решения сентябрьского Пленума ЦК КПСС (1965 года) об осуществлении в народном хозяйстве страны экономической реформы.

И это понятно. Без научно обоснованной и гибкой политики ценообразования успех экономической реформы, новых принципов планирования и материального стимулирования не был бы в полной мере обеспечен. В Тезисах ЦК КПСС «50 лет Великой Октябрьской социалистической революции» прямо сказано: «Успешное осуществление реформы в значительной мере зависит от правильного сочетания централизованного руководства с хозяйственной самостоятельностью предприятий, морального и материального стимулирования, умелого использования на социалистической основе товарно-денежных отношений и связанных с ними экономических категорий—прибыли, цены, кредита и др., получающих в условиях социализма новое, социальное содержание...».

Оптовые цены—решающее условие нормальной рентабельности любого предприятия. Они должны гарантировать необходимую прибыль как для расширенного воспроизводства, так и для образования фондов материального поощрения, образуемых на каждом заводе, фабрике, шахте, промысле, железной дороге.

Процесс ценообразования в СССР, в социалистическом государстве, — это планомерный процесс. Цены определяются государством в интересах непрерывного развития экономики и повышения благосостояния народа. В основе цены лежит стоимость товаров. Содержание цены, ее роль, как и весь процесс ценообразования, в СССР совершенно иные, чем в условиях капитализма. Там цены складываются в условиях анархии производства и конкуренции, стихийного колебания спроса и предложения. Все попытки «регулирования цен», предпринимаемые в капиталистических государствах, не устраняют стихийности, анархии в этой области и, в конечном счете, служат, монополиям, обеспечивают для них высокие прибыли. А народные массы от этого «регулирования» ничего не выигрывают.

Осуществление экономической реформы в СССР, повышение роли такого экономического рычага в хозяйственной жизни страны, как цены, вызвали к жизни и новый правительственный орган — Государственный комитет цен при Госплане СССР. Он был создан в 1965 году. Ему было поручено тщательно, на научной основе и в то же время оперативно пересмотреть и разработать оптовые цены на промышленную продукцию, отвечающие новым условиям хозяйствования.

Государственный комитет цен за полтора года проделал значительную работу, опираясь при этом на широкие круги советских ученых-экономистов, на хозяйственников-практиков, ведущих экономическую и коммерческую работу непосредственно на предприятиях.

Надо оценить и большой вклад советских ученых. Академия наук СССР создала Научный совет по ценообразованию. Он объединил вокруг себя авторитетных и эрудированных ученых, исследовал историю ценообразования в СССР за 50 лет Советской власти и внес очень ценные рекомендации.

Новые оптовые цены не только подводят прочную материальную базу под рентабельное развитие всех отраслей советской индустрии, в том числе и таких, как каменноугольная, железорудная, которые долгое время были убыточными, но и самое главное—ускоряют ход экономической реформы.

В первом полугодии 1967 года уже свыше 3600 советских промышленных предприятий работали по новому, в соответствии с принципами планирования и материального стимулирования, которые разработаны и одобрены Коммунистической партией и правительством СССР. Но все же 3600—это меньшинство. А большинству заводов и фабрик страны еще предстоит переход на новые принципы хозяйствования. Введение новых оптовых цен позволит им сделать это значительно быстрее и успешнее.

Стоит отметить, что мировая пресса внимательно следит за введением в СССР новых оптовых цен на промышленную продукцию. Так, например, английская газета «Дейли мейл» расценивает новые прейскуранты как «крупнейший стимул из всех введенных до сих пор» для роста рентабельности. Буржуазные газеты, однако, обходят молчанием один очень важный социальный аспект этого экономического мероприятия Советского правительства. Они обходят вопрос о том, что введение новых оптовых цен на промышленную продукцию ни в какой мере не отражается на уровне розничных цен. Розничные цены, как известно, не повышаются.

*Яков УШЕРЕНКО,*
*комментатор АПН.*

## «Арабский час»

Десятитысячный коллектив Чебоксарского электроаппаратного завода постановил отработать один час в фонд помощи арабскому населению.

На электроаппаратном заводе «арабский час» отличался высокой четкостью работы. Только одна смена завода внесла в фонд помощи более двух тысяч рублей. «Арабский час» отработан на Чебоксарском заводе тракторных запасных частей и на других предприятиях столицы Чувашии.

ГОТОВЯСЬ К РАБОТЕ В НОВЫХ УСЛОВИЯХ

# В поисках экономии

Новые веяния экономической реформы все явственней начинают проступать не только в деятельности предприятий, уже перешедших на новую систему планирования и экономического стимулирования, но и в деятельности тех предприятий, которые еще только готовятся к переходу.

Не обошел стороной этот свежий ветер перемен и коллектив Красногвардейского леспромхоза. Правда, сейчас лесозаготовители оказались в тяжелом положении. Беспрерывные дожди испортили дороги, и подвозка леса сильно затруднилась. И хотя на деляпках много готового леса, цеха леспромхоза постоянно страдают от недостатка сырья. Это привело к тому, что лесозаготовители не справились с выполнением июньского плана, тогда как в мае, например, план был перевыполнен более чем в два раза.

Несмотря на большие трудности в работе, во время которых, как известно, не всегда находится время для других забот, лесозаготовители постоянно думают над улучшением экономики предприятия, над механизацией производственных процессов, над выбором более рациональной и экономичной технологии работ.

—Наш лесозавод,—рассказывает главный инженер леспромхоза И. А. Сорокин,—был построен без проекта. Рациональное размещение оборудования с целью сокращения ручного труда и других затрат, не учитывалось. Технология обработки древесины не была совершенной и экономичной. Поэтому мы и задались целью изменить технологию.

Можно сказать, что технологию обработки древесины мы поставили на поток. Ненужные операции по транспортировке древесины в лесопильном цехе устранены за счет рационального расположения оборудования. Если раньше, например, отходы выносились из цеха вручную, то в этом году был установлен ленточный транспортер.

Кстати, об отходах. Многие отходы сейчас не выбрасываются на свалку, как было раньше, а используются в дело. Установлен двухпильный станок для производства обрезной доски, отпускная цена которой выше, чем необрезной. А из отходов, которые при этом получаются, стали изготовлять колья для виноградников и продавать в южные области страны, где, как известно, древесины не хватает.

Помимо этого, установлен еще драночный станок. С его помощью из отходов изготовляется дранка. При этом леспромхоз получает выгоду вдвойне. Во-первых, обрезная доска, как уже говорилось, стоит дороже необрезной, во-вторых, использование отходов также дает предприятию прибыль.

Однако часть отходов все-таки продолжает выбрасываться. Это такие отходы, из которых, казалось бы, уже ничего не сделаешь. Но и их можно использовать. Сейчас уже заложен фундамент арболитового цеха, который должен вступить в строй в будущем году. Из остающихся отходов в этом цехе будут вырабатываться панели для строительства домов и для других целей.

Немалые убытки предприятию приносит то, что сортировка хлыстов по диаметру не производится. От этого снижается выход полезного материала. Пилорама устанавливается на выпуск доски или брусьев определенной толщины, а хлысты распиливаются различного диаметра. Поэтому из более толстых хлыстов получается больше отходов. Делать же переналадку пилорамы после распиловки каждого хлыста невыгодно. Это принесет еще больше убытков.

Сейчас производится изменение технологии транспортировки древесины. Будет установлен консольный кран. Он заменит лебедку и два трактора, облегчит труд рабочих, который на этом участке был очень тяжелым. Вместе с тем изменение технологии транспортировки древесины даст возможность сортировать хлысты по диаметрам.

Раньше из горбыля и обапола, остающихся от распиловки хлыстов, изготовлялась тарная доска. Каждый кубический метр ее продавался по 40 с лишним рублей. Казалось бы, предприятие получало от этого максимальную выгоду, и беспокоиться было не о чем. И отходы используются, и предприятие не в убытке.

Но такая уж работа у экономистов, да и у руководителей, чтобы постоянно искать пути увеличения прибыли. Успокойся на достигнутом, и предприятие может недополучить десятки тысяч рублей.

Так получилось и в данном случае. Когда экономисты подсчитали, то оказалось, что выгоднее продавать горбыль, чем изготовлять из него тарную доску. И хотя кубический метр горбыля стоит в два с лишним раза дешевле, зато, чтобы изготовить кубический метр тарной доски, нужно использовать два с половиной кубических метра горбыля. Притом, если продавать горбыль, будут экономиться заработная плата, электроэнергия.

Трудность заключалась в том, чтобы найти покупателя. Но и покупатель был найден. В результате только от этого леспромхоз получит в течение года 32 тысячи рублей прибыли.

Мы рассказали лишь о некоторых мероприятиях, которые проводятся в леспромхозе. Вывод ясен: только там, где руководители и экономисты, мастера и рабочие будут постоянно искать резервы поднятия экономики, могут быть достигнуты ощутимые результаты. А резервы, как видно, могут быть найдены даже там, где их казалось бы, не может быть.

*В. ТРОШИН.*

## «Спешивность»

**Идет горячая сенокосная пора. Не сегодня-завтра совхозы приступят к уборочной кампании. В это время, как никогда, нужна оперативность в работе связи.**

**— Почти месяц не работает телефонная связь с Сарафановским отделением,—сообщают в редакцию читатели.**

**—Можно часами сидеть у телефона и не добиться толку,—говорит К. Ф. Русакова, работница управления Егоршинского совхоза.—За сводками приходится посылать людей или ждать их по почте. А разве это оперативность!**

## ПОЛУЧИЛОСЬ НАОБОРОТ

*Зимой в сорокаградусный мороз райпотребсоюз находил возможность завозить в магазин в деревне Луговой фруктовую воду. От резкой перемены температуры у бутылок, принесенных с холода, отваливалось дно, а воду все же возили. А вот сейчас, когда жара вызывает у людей жажду, ему перестали завозить в деревню.*

П. ПИСКОВ.

## НОВАЯ ШАХТА

*Абхазская АССР. Большую трудовую победу одержали шахтостроители Ткварчели. Сдана в эксплуатацию высокогорная угольная шахта-ГЭС. После пуска шахты перед строителями стоит другая важная задача — закончить строительство подземной электростанции.*

*На снимке вы видите начало штольни, по которой вывозится уголь от основания 600-метрового вертикального ствола шахты, уходящего вверх, в недра горы Ходжал. Параллельно этой штольне в ходе строительства была пробита вторая—вентиляционная, длиною в 6 километров. Чтобы использовать ее, было решено пробить второй вертикальный 600-метровый ствол и сбросить в него часть вод горной реки Галидзги, которые, падая с огромной высоты, приведут в движение турбины электростанции, а затем по вентиляционной штольне вернутся в русло реки—ниже по течению.*

Фотохроника ТАСС.

# БАЛОВСТВО? НЕТ, ПРЕСТУПЛЕНИЕ!

За последнее время в поселке Красногвардейском участились случаи бесконтрольного использования ружей подростками. В результате баловства происходят трагические случаи. Хуже того, некоторые взрослые вместо того, чтобы предотвратить такие происшествия, оказываются даже соучастниками их.

Так, Виктор Упоров, проживающий по улице Ломоносова, 21, бросив учебу в школе, нигде не работал, а деньги на выпивку находил. Однажды, изрядно глотнув хмельного, вместе с дружком Виктором Русиновым, решил отправиться на охоту. По пути зашли к матери Русинова. И эта женщина, имея больничный лист, вместо того чтобы подсказать парням, что охота запрещена и на ружья нет паспортов, а также вспомнить о своих родительских обязанностях, выпила вместе с подростками и спокойно отпустила их на охоту.

Парням попались на глаза домашние гуси, и по ним была открыта пальба. Затем внимание переключилось на движущихся по дороге мотоциклистов. Стреляли наугад, вслепую, соревнуясь, кто быстрее и больше сделает выстрелов. Пострадавшими оказались их соседи, рабочие Красногвардейского кранового завода.

Пока друзья развлекались, их мамаши тоже не теряли зря времени. Выпивая одну стопку за другой, добрыми словами вспоминали они сердобольных врачей и профоргов, что давали им больничные листы и оплачивали их. Они и не думали о том, что их сынкам придется отвечать за хулиганство в уголовном порядке. А отвечать они будут. Не мешало бы привлечь к ответу и тех, кто способствовал их преступлению.

*П. ДЕМИН,*
*участковый уполномоченный.*

(Начало в № 86, 87, 88, 89, 90.)

И как только парни выбрались, Лаут спрыгнул на их место. Ниша была небольшая —в объем вынутого из кладки кирпича. (Именно вынутого, а не случайно выпавшего). Драгоценности могли быть замурованы только здесь! Они, несомненно, были здесь... Были! Кто-то сумел опередить!

На обратном пути, когда грузовик Лаута с Дрезденштрассе свернул на магистраль, ведущую к центру города, от стоянки ночных такси отделилась машина с шахматной полоской. Выдерживая взятую с места дистанцию, такси последовало за грузовиком, мчавшимся в туманной сетке дождя в сторону снявшей огнями Фридрихштрассе.

* * *

Странное, мучительное ощущение возвращалось вновь и вновь: ему казалось, что за ним все время кто-то смотрит. Какой-то чужой глаз, пристальный и неотступный. Он ни разу не видел «наблюдателя», но все время чувствовал его взгляд. Громадными прыжками вбегал к себе на третий этаж, торопливо запирал дверь. И потом весь превращался в слух. И хотя он ничего не слышал: ни шагов, ни движения, был твердо уверен: за дверью кто-то есть.

Он не выдерживал, начинал громко кричать, звать на помощь. Он кричал до тех пор, пока не просыпался....

...В комнате никого нет. За окном солнечное утро. На решетке балкона весело чирикают воробьи. «И чему радуются?..»—с раздражением подумал Рубцов. Ему предстояла такая работа, что на душе стало муторно.

Он достал со шкафа черную шкатулку, где хранились его бритвенные принадлежности. Выложил их на стол. Потом поддел шилом верхнее дно шкатулки и вытащил стопочку бумажных листков, густо исписанных цифрами и условными знаками, начал их разбирать.

Часа через полтора напряженной работы «иероглифы» обратились в обычные слова. Рубцов пробежал глазами написанное:

«На днях мне удалось побывать в ряде мест нашего района. Из Ченска я выехал 26-го, в пути имел возможность зафиксировать отдельные объекты, представляющие для вас несомненный интерес. В частности, возле Осокина, направо от железной дороги, я видел военный аэродром, на котором 46 истребителей... На станции Березкино с поезда сошли два подполковника авиации. Когда поезд отправился, у переезда я заметил еще двух офицеров ВВС, они шли по дороге, ведущей из леса... От водителя такси в облцентре я услышал, что на местном автозаводе находится в производстве машина спецназначения грузоподъемностью более 50 тонн...»

Все это не имело отношения к основному заданию. Но пренебрегать подобной информацией не следовало: за нее тоже платили.

Прочитав донесение, Рубцов оттянул пальцами плинтус под столом, достал из тайника шифровальный блокнот. Ему вдруг вспомнился недавний наказ непосредственного «хозяина»: «Главное, чтобы нас никогда впредь не видели вместе. Шифрованные сообщения, исполненные тайнописью, вы должны маскировать строками невинного открытого текста, чтобы было похоже на мальчишескую игру, если магнитный пенал с информацией случайно попадет в чужие руки...».

* * *

Ченский поезд подошел к перрону. Рубцов стоял у окна в купе, рассматривая лица пассажиров. На людей с тяжелой поклажей он почти не обращал внимания, на идущих с небольшими чемоданчиками в руках глядел пристальнее, а тех, кто шел по перрону совсем без вещей, ощупывал взглядом с головы до ног. Он вышел из вагона, когда платформа совсем опустела. Поставил возле ног саквояж, стал закуривать. И пока закуривал на ветру, растопырив локти, пригнув голову, успел обвести весь перрон тем же ищущим взглядом, которым «просеивал» толпу из вагонного окна. Убедившись, что никто за ним не следит, Рубцов взял саквояж и зашагал вдоль платформы беззаботной походкой человека, наслаждающегося солнечным днем.

С Вокзальной площади Рубцов направился на троллейбусную остановку. Он долго петлял по переулкам, хотя был и прямой, более короткий путь. Прежде чем завернуть за угол, он незаметно оглядывался. Троллейбусом Арсений Павлович проехал

*(Продолжение на 4 стр.)*

(Начало на 3 стр.)

всего две остановки и, когда вышел из него, опять внимательно осмотрелся. Потом он перешел улицу и пристроился к очереди, ожидавшей автобус.

Автобус привез его снова на Вокзальную площадь. Там он зашел в магазин «Фототовары». Купил десяток пакетов фотобумаги. Снова пришел на вокзал. Сдал в камеру хранения саквояж и вышел уже в другую дверь, ведущую через товарный двор на улицу, к стоянке такси.

В машине коротко бросил шоферу:

—К Большому бульвару!,

Над городом спустились сумерки. Большой бульвар был излюбленным местом для вечерних прогулок. И Рубцов с видом праздного гуляки вышагивал по его дорожкам, протянувшимся на добрых два километра.

—Ну, последний круг,—решил он, подходя к кустам желтой акации. Здесь начинались каменные ступени, которые вели с бульвара на улицу. Он замедлил шаг, вынул из кармана и зажал в потной ладони металлический пенал. На повороте аллеи, где акация разрослась особенно густо, Рубцов, спускаясь по ступенькам, как бы невзначай дотронулся до железной ограды. Этого неуловимого движения было достаточно, чтобы всунуть магнитный пенал в железное «дупло»; в этом месте полый столбик ограды был проломан.

«Дело сделано!»

Пересиливая страшное желание броситься бегом от тайника, Рубцов, сцепив на спине руки, по-прежнему медленно зашагал по улице. Только свернув за угол ближайшего дома, он как бы отпустил натянутые до предела вожжи, прибавил шагу.

На шумной, залитой вечерними огнями площади, куда его принесли вдруг отяжелевшие ноги, он остановился, осмотрелся по сторонам и, с минуту подумав, решительно вошел в дверь под светящейся зеленой вывеской.

Народу в шашлычной немного. Но Рубцов не в силах ждать ни минуты. Внутри у него все как-то мелко дрожит. Он подходит к буфетной стойке, просит водки. Нетерпеливо переступает с ноги на ногу, облизывая пересохшие губы. Потом неверной рукой принимает от буфетчицы стакан и залпом пьет...

* * *

Ровно через час после того, как Рубцов вложил в тайник магнитный пенал с донесением, на центральной аллее Большого бульвара появился человек. Темно-зеленый короткий пиджак расстегнут, руки в карманах. Идет себе человек и мурлычет веселый мотивчик.

На одной из скамеек сидела парочка: светловолосый юноша и его подружка. Юноша, наверное, не обратил бы внимания на зеленый пиджак, если бы тот не возвращался все время к кустам желтой акации.

—Тебе не кажется, что этот верзила болтается здесь неспроста?

—Да, я тоже об этом подумала...

Никто из чекистов не знал, что за человек может прийти к желтой акации, где кружился Рубцов. Знали только одно: за шпионским сообщением кто-то обязательно придет.

Пришел Гарри Ванджей. Именно он и мотался теперь по дорожкам Большого бульвара. Наконец, Ванджей уловил момент. Группа парней с гитарой шла по бульвару. Ванджей пристроился сзади. С улицы его было не видно, по бокам маскировали густые заросли акации. Незащищенным остался только тыл. Но там сейчас ничего подозрительного нет: гуляющих поблизости не было, а парочки на скамейках вообще не в счет.

Но юноша видел все, что делал Ванджей, и шепотом рассказывал девушке о каждом его шаге.

—Пора?—нетерпеливо спросила девушка.

—Обожди! Спугнешь.

Ванджей, приотстав от шумной, веселой ватаги, подошел к железной решетке ограды. Вынув из кармана стержень длиною чуть побольше карандаша, он запустил его в «дупло» и извлек пенал, заложенный Рубцовым.

Юноша рванулся со скамьи.

Ванджей успел сделать лишь несколько шагов, когда светловолосый юноша преградил ему путь.

—Что вам надо?!—И, не ожидая ответа, Ванджей быстро повернулся и шагнул было в сторону каменных ступеней. Наперерез ему из кустов акации вышел коренастый милиционер с сержантскими нашивками на погонах. Это был сотрудник областного управления КГБ капитан Исаев. Недавно, на свадьбе у Тюменцева, в роли пьяного болтуна Аркаши вместе с Ниной Грицевел ему пришлось «обрабатывать» Рубцова, а теперь вот довелось встретиться с его непосредственным хозяином.

—Минуточку!—сказал Исаев.—Торопиться не надо...

* * *

Темно-зеленый, с парусиновым верхом «газик» въехал в узкий темный переулок и почти бесшумно остановился.

—Заякорил, где приказано,—тихо доложил Тюменцев.

—Добро,—отозвался Маясов—Во двор подадите машину, когда увидите свет в его окнах.

*(Продолжение следует).*

СОВЕТЫ СПЕЦИАЛИСТА

# ЯЩУР И МЕРЫ БОРЬБЫ С НИМ

Ящур — инфекционное, контагиозное, остро протекающее и быстро распространяющееся заболевание, поражающее крупный рогатый скот, овец, коз, свиней и других парнокопытных животных. Ящуром могут болеть и люди.

Возбудитель болезни — вирус типов А, О, С и других. Источником инфекции являются больные и переболевшие животные, выделяющие со слюной, молоком и испражнениями ящурный вирус. Возбудитель инфекции длительное время может сохраняться во внешней среде и переноситься на значительные расстояния.

Заболевание характеризуется появлением в ротовой полости, на вымени и в межкопытной щели афт (пузырьков), которые затем лопаются и на их месте образуются эрозии. В это время у животных из ротовой полости выделяется слюна и повышается температура тела. При поражении межкопытной щели животные хромают. После излечения ящура животные до одного года являются вирусоносителями и могут заражать других животных.

Обычно в местах, где возникает эта болезнь, устанавливается карантин. По условиям карантина в неблагополучном пункте запрещается ввод и вывод, ввоз и вывоз всех видов домашних животных, птицы, а также сена, соломы, травы, вывоз животноводческого сырья (мяса, шерсти, молока, костей и т. д.). Запрещается торговля мясом, молоком и мясомолочными продуктами.

Все виды скота содержатся в загонах, и пастьба запрещается. В целях предотвращения переноса болезни людьми запрещается доступ их в помещения, где содержатся больные животные, за исключением лиц, их обслуживающих. Для исключения возможности распространения болезни проезд по дорогам, идущим через неблагополучные населенные пункты, не разрешается. В этих условиях, конечно, запрещается обмен делегациями и экскурсиями.

В случае возникновения очага болезни, чтобы не дать ей распространиться, скотовладельцы и совхозы обязаны содержать животных только подворно. Помещения, где находятся животные, необходимо содержать в надлежащей чистоте с обязательным оборудованием дезоковриков. Навоз от животных нужно закапывать в яму глубиной до 1,5 метра.

Молоко, полученное в местах, где будут обнаружены больные животные, подлежит кипячению на месте в течение 5 минут.

Выезд и выход из населенных пунктов, неблагополучных по ящуру, разрешается только через пропускные посты после прохождения ветеринарно-санитарной обработки.

В целях локализации очагов болезни руководители хозяйств должны оборудовать дезобарьеры и установить круглосуточные посты на дорогах, идущих в населенные пункты. В местах общественного пользования следует установить дезоковрики, пропитанные дезинфицирующими растворами.

Проведение карантинных мероприятий зависит от организованности всех граждан. Чем лучше будут соблюдаться правила карантина, тем быстрее может быть ликвидирован очаг болезни.

*А. ЛОПАТА,*
*заведующий участковой ветеринарной лечебницей города Артемовского.*

Редактор
М. В. МАЛЫШЕВ.

## ТЕЛЕВИДЕНИЕ

*Вторник, 1 августа*

18.00 Новости дня. 18.15 Передача для малышей «Стихи и песенки о лете». 18.45 Наука и техника — пропаганде. 19.15 Киноленты прошлых лет. Художественный фильм «Она защищает Родину». 20.35 По вашим письмам. 21.00 ПЕРЕДАЧА ИЗ МОСКВЫ. Неделя Узбекской ССР в Москве. Концерт мастеров Узбекской ССР.

*Среда, 2 августа*

11.00 Художественный фильм «Она защищает Родину». 18.00 Дневник юбилейного года. 18.20 Передача для школьников «Следопыты уральской земли». 19.00 Научно-популярный фильм «Зачарованные острова». 20.15 «Они помогают народному хозяйству» (Передача о работниках ОБХСС). 20.50 Кинофестиваль «Навстречу 50-летию Великого Октября». Художественный фильм «Повесть о настоящем человеке» 22.15 Передача для воинов Советской Армии.

*Четверг, 3 августа*

13.15 ПЕРЕДАЧА ИЗ МОСКВЫ. Спартакиада народов СССР. Плавание. 18.00 Новости дня. 18.15 Мультфильм для детей «Котик — на плотик». 18.25 «В мире интересного». Научно-популярные фильмы «Атом на новой работе». «Труженики леса». 19.25 «Москва музыкальная». 20.15 ПЕРЕДАЧИ ИЗ МОСКВЫ. «В стране гремящего неба». К месячнику советско-вьетнамской дружбы. 21.30 Спартакиада народов СССР. Бокс. 22.30 Показывает Свердловск. К гастролям Нижнетагильского драматического театра.

*Пятница, 4 августа*

11.00 Художественный фильм «Повесть о настоящем человеке». 17.30 Фильм для детей «Пусть светит». (По рассказу А. Гайдара). 18.10 Новости дня. 18.25 Мозаика. 19.05 Передача «Помощь совхозу. Как ее организовать?» 19.40 Художественный фильм «Обезглавливание святого Иоанна». 21.00 ПЕРЕДАЧИ ИЗ МОСКВЫ. Торжественное закрытие 4-й летней Спартакиады народов СССР. 23.30 Эстафета новостей.

*Суббота, 5 августа*

17.30 Фильм для детей «Как стать большим». 17.40 «Кругозор». 18.20 Наши гости. Концерт мужского хора Рижского политехнического института. 19.00 ПЕРЕДАЧИ ИЗ МОСКВЫ. Первенство СССР по футболу. «Торпедо» (Москва) — «Динамо» (Москва). 20.45 Телевизионные новости. 21.00 Праздничный концерт посвященный Дню железнодорожника. 22.30 Телевизионные новости. 23.00 Неделя Узбекской ССР в Москве. «На огонек». 00.20 Киножурнал «Новости дня» 00.45 «Экспо-67». «События и встречи». 01.00 «Югославия поет и танцует». Передача из Югославии.

*Воскресенье, 6 августа*

12.00 ПЕРЕДАЧИ ИЗ МОСКВЫ. Для школьников. «Будильник». 12.30 Гимнастика для всех. 13.00 Для школьников. «Наш паровоз, вперед лети». 13.40 «В мире искусств». Передача из Ленинграда. 14.10 Для школьников. «Эстрадно-музыкальное представление». 14.45 Для воинов Советской Армии и Флота. Концерт. Передача из Свердловска 15.15 К Дню железнодорожника. «На пятидесятом перегоне». 15.45 Музыкальный маяк. 16.00 Всесоюзный телевизионный фестиваль земледельцев страны. 17.30 Музыкальный киоск. 18.00 Телевизионные новости. 18.10 П. И. Чайковский. Балет «Спящая красавица». Спектакль Новосибирского Государственного Академического театра оперы и балета. 20.20 «Свет и тени». Международная программа. 20.50 Клуб кинопутешественников. 21.50 Телевизионные новости 22.20 Художественный фильм.

*Артемовскому СМУ «Сельхозтехники»*

на постоянную работу требуются *шоферы, слесари-сантехники, электрики, ученики* для работы в Артемовском и Режевском районах, а также *мастера*, знающие сантехнические и электротехнические работы (оклад 126—132 рубля, выплачивается надбавка за разъездной характер работы и 15 процентов зональных).

Обращаться: пос. Ключи, СМУ «Сельхозтехники».

3—1.

**АРТЕМОВСКОЙ ФАБРИКЕ «РОДИНА»**

требуются на постоянную и временную работу **электрики, каменщики, плотники, столяры, маляры-штукатуры, закройщики, портные, сапожники, парикмахеры, маникюрши, преподаватели по классу фортепьяно, чистильщики обуви и кассир.**

Для работы в селах Мироново и Лебедкино требуются **ученики парикмахеров, сапожники и ученики сапожников.**

5—2.

**Отделу водоснабжения и санитарно-технических устройств Егоршинского отделения дороги требуются на постоянную работу**

**ЭЛЕКТРОСЛЕСАРИ, КАМЕНЩИКИ, СЛЕСАРИ ВОДОСНАБЖЕНИЯ.**

Оплата труда повременно-премиальная. Обращаться по адресу: станция Егоршино, ул. Октябрьская, 12, отдел кадров Егоршинского отделения дороги.

3—3.

ПАРОВОЗНОМУ ДЕПО ЕГОРШИНО

срочно требуются *кочегары* для работы на паровозах (оплата труда сдельная—от 130 до 160 рублей в месяц), *ученики слесарей по ремонту паровозов, электросварщики, водители автопогрузчика.*

За справками обращаться в отдел кадров паровозного депо Егоршино, телефон—вокзал, 22-17.

15—10.

**ЗАВОДУ ЖЕЛЕЗОБЕТОННЫХ ИЗДЕЛИЙ**

на постоянную работу срочно требуются **машинисты башенных кранов, автокрановщики, крановщики мостовых кранов, шоферы, слесари по ремонту автомашин и промышленного оборудования, дежурные электрослесари, электрик по ремонту и зарядке аккумуляторов, бетонщики на вибростолы и кассетные машины (мужчины), плотники, каменщики, штукатуры-маляры, электросварщики, монтер связи, арматурщики, газорезчики, стропали на погрузку вагонов.**

**Оплата труда сдельно-премиальная и повременно-премиальная.**

Обращаться в отдел кадров завода.

10—2.

*АРТЕМОВСКОМУ ЗАВОДУ ШЛАКОБЛОЧНЫХ И ЖЕЛЕЗОБЕТОННЫХ ИЗДЕЛИЙ «ОБЛМЕЖКОЛХОЗСТРОЯ»*

срочно требуются на постоянную работу мужчины и женщины: *разнорабочие на выгрузку песка, щебня, грузчики, плотники, столяры, электрослесари по ремонту заводского оборудования и автомашин, электрики, автокрановщики, трактористы, шоферы, бетонщики, электрогазосварщики, крановщики козловых и башенных кранов, вахтер в проходную завода.*

Обращаться по адресу: автобусная остановка «Геологоразведка», отдел кадров завода. 5—2.

**АРТЕМОВСКОЙ КОЛБАСНОЙ ФАБРИКЕ**

на постоянную работу требуются **электрослесарь, слесарь по оборудованию, ученики обвальщиков, грузчик.** На временную работу требуются **плотники, рабочие по разделке дров электропилой и рабочие на Богдановичский мясокомбинат** на период массовой переработки скота. 3—3.

**ПИШИТЕ: г. Артемовский Свердловской обл., ул. Физкультурников, 12-а.**

Тип. Управления по печати, г. Артемовский, ул. Физкультурников, 12-а

Заказ 3077. тираж 11860

Пролетарии всех стран, соединяйтесь!

# Артемовский РАБОЧИЙ

Орган Артемовского горкома КПСС и городского Совета депутатов трудящихся

№ 92 (5053) | Четверг, 3 августа 1967 года | Цена 2 коп.

Достижениями в труде встречают свой праздник советские железнодорожники. Больших успехов добился коллектив коммунистического труда локомотивного депо Москва-пассажирская-Курская. Перевыполнен план перевозок. Благодаря умелому вождению машинистами поездов сэкономлено много электроэнергии. В числе лучших здесь машинисты (на снимке слева направо) П. Е. Соловьев, Н. А. Петров, А. Е. Матюнин, М. П. Храмцов.

Фото К. Мустафина. Фотохроника ТАСС.

## НАВСТРЕЧУ ДНЮ ЖЕЛЕЗНОДОРОЖНИКА

## Сменой руководит В. Е. Скутин

—Отправляйте с десятой! После тринадцатой крытый отпускайте на шестнадцатую!

Это со своего поста управления руководит работой маневровый диспетчер Василий Екудимович Скутин.

Десять лет назад Василий начинал свое первое знакомство с железной дорогой со специальности башмачника. Так на языке железнодорожников называется человек, который подкладывает под идущий вагон «башмак», чтобы его быстрее остановить.

Позднее Василий выучился на стрелочника, еще через некоторое время стал составителем поездов. И где бы он ни работал, в свой труд он вкладывал все старание. Каждую специальность старался познать до мелочей, а если что узнавал новое—применял сам.

Старание молодого рабочего было замечено руководителями отделения дороги. Василия направили на курсы дежурных по станции. После девятимесячной учебы Василий вернулся в родной коллектив и стал работать дежурным по станции, а в последнее время—маневровым диспетчером.

Работает Василий на подмене с разными людьми. Здесь не сразу добьешься сработанности, но опытный железнодорожник организует работу так, что та смена, которой он руководит, всегда добивается высоких результатов.

Соревнуясь за достойную встречу Дня железнодорожника, смена, руководимая Василием Екудимовичем, заняла первенство в социалистическом соревновании.

*Г. ОЗНОБИХИН.*

*НА СНИМКЕ: В. Е. Скутин за работой.*

Фото автора.

## ПОБЕДА ОБЯЗЫВАЕТ

В коллектив геологоразведчиков Зауральской комплексной геологоразведочной экспедиции пришла радостная весть: по итогам республиканского социалистического соревнования во втором квартале ему присуждено второе место. Вот что рассказывает инженер по научной организации труда и техническому нормированию А. А. Веженина о делах геологоразведчиков:

—Первое полугодие юбилейного года коллектив экспедиции закончил с хорошими результатами. План по механическому колонковому бурению выполнен на 101,6 процента, по производительности труда—на 105,7 процента. Экономия заработной платы составила 32,3 тысячи рублей. Однако заработок у трудящихся не понизился, а повысился и составил 102,8 процента к плану.

Большую роль в достижении этих успехов сыграло развернувшееся социалистическое соревнование за выполнение повышенных обязательств, принятых в честь 50-летия Великого Октября.

Благоприятно отразилась на результатах работы организация труда на научной основе. В частности, в буровых бригадах продолжается внедрение буровых вышек новой конструкции, более производительных и экономичных в эксплуатации.

В коллективе проводится большая работа по повышению квалификации трудящихся, что также помогает поднимать производительность труда и успешно выполнять взятые обязательства. В первую очередь была повышена квалификация старших и сменных буровых мастеров. Сейчас обучаются на двухмесячных курсах с отрывом от производства помощники буровых мастеров, среди которых много молодежи, пришедшей по окончании десятилетки.

Все эти и ряд других мероприятий позволили коллективу геологов занять второе место в республиканском социалистическом соревновании. Эта победа обязывает разведчиков недр работать еще лучше, чтобы придти к 50-летнему юбилею страны с хорошими достижениями.

## Сводка

*о ходе выполнения плана закупа сельхозпродуктов в совхозах Артемовского района на 1 августа 1967 года (в процентах к девятимесячному плану).*

Первая графа—продано мяса, вторая—молока, третья—яиц.

| | | | |
|---|---|---|---|
| Егоршинский | 113,8 | 90,2 | — |
| Красногвардейский | 102,3 | 86,6 | 109,3 |
| Покровский | 100,2 | 82,5 | 90,4 |
| Мироновский | 93,1 | 83,7 | — |
| По району | 103,1 | 86,5 | 100,4 |

## Есть девятимесячный!

Три совхоза — Егоршинский, Красногвардейский и Покровский — за семь месяцев юбилейного года успешно выполнили девятимесячный план продажи мяса государству. Это хороший подарок совхозных животноводов приближающемуся празднику—50-летию Великого Октября.

## СОБЫТИЯ В КИТАЕ

Народно-освободительной армии Китая исполнилось 40 лет. На улицах Пекина в эти дни расклеены лозунги, приветствующие НОА Китая по случаю ее 40-летия. Однако рядом с этими лозунгами можно видеть и другие надписи, отражающие обострение борьбы в стране и внутри армии. Большинство надписей связано с недавними «уханьскими событиями», во время которых местное военное руководство выступило против курса Мао Цзе-дуна и «культурной революции». Эти события еще раз наглядно показали, что как в центре, так и в провинциях Китая имеются силы, в том числе и в армии, которые выступают против курса Мао Цзе-дуна и его группы. Это подтверждается и яростной критикой в китайской печати и по радио в адрес многих военных руководителей, которых обвиняют в поддержке «уханьских мятежников».

Официальная китайская пропаганда пытается создать впечатление, что инцидент в Ухани исчерпан и что мятежники «раскаялись». По сообщению «Женьминь жибао», 26 июля командование Уханьского военного округа опубликовало «уведомление», в котором якобы признало, что оно «в ходе культурной революции допустило ошибки в деле поддержки левых сил». Однако в Пекине распространяются сведения о том, что «уведомление» является всего лишь временным компромиссом, достигнутым в результате непосредственной угрозы физической расправы и нажима со стороны центра.

*(ТАСС)*

1 августа.

## РАСКАЧКА ГРОЗИТ ПОТЕРЯМИ

Отгремели июльские грозы. Теплые дни и обильные дожди сделали свое дело. Тугим янтарным зерном налились яровые хлеба. Повсюду на полях совхозов ожидается богатый урожай. С каждым днем поспевая, желтеют пшеница, ячмень, поспели к уборке горох и озимые культуры.

Однако в Егоршинском совхозе стоит странное затишье. Прошло уже больше недели с того дня, как можно было начинать уборку гороха, но на 28 июля на поля не выведены жатки и уборочные машины. Специалисты и руководители совхоза и отделений пришли в недоумение.

Из-за частых дождей затянулся сенокос. На 28 июля сена заготовлено в два раза меньше прошлогоднего. Но это не дает основания откладывать уборочные работы на поздние сроки, тем более, что на больших площадях прибило дождем посевы гороха и пшеницы.

Особенно опасна затяжка с уборкой гороха. Если не убрать его вовремя, не миновать больших потерь. Особенно медленно ведутся уборочные работы в Мостовском отделении. Из имеющихся в отделении 22 тракторов на заготовке кормов участвует ежедневно только 4—5. В то время, когда стояла сухая солнечная погода и можно было убирать горох, два колесных трактора простояли в МТМ из-за ремонта тракторных сенокосилок. Два дня простоял МТЗ-50, закрепленный за И. М. Поповым, а сам тракторист занимался ремонтом силосоуборочного комбайна. Два трактора стоят в огородной бригаде из-за отсутствия трактористов. По 1—2 тележки навозе в сутки вывозит с молочнотоварной фермы МТЗ-5, остальное время он простаивает. Часто выходят из строя и те тракторы и сельскохозяйственные машины, которые заняты теперь на заготовке кормов. Вот где сказывается низкое качество ремонта. Оставшийся за управляющего Г. Г. Сметанин и бригадир полеводческой бригады Н. А. Бекетов не проявляют должной настойчивости и оперативности, чтобы дать тракторам полную нагрузку, использовать на заготовке кормов и уборке всю имеющуюся технику. К тому же руководители совхоза не оказывают помощи.

Немного лучше идут дела в Налимовском и Шогринском отделениях, но и здесь запаздывают с уборкой.

—Мешает плохая погода,—оправдываются руководители отделений. Слов нет, плохие климатические условия сдерживают заготовку кормов, но это не значит, что работу можно пускать на самотек. Напротив, чем трудней положение, тем больше оперативности следует проявлять руководителям и специалистам совхоза, мобилизовать весь коллектив совхоза на завершение сенокоса и активно включиться в уборку урожая.

Н. НИКОЛАЕВ.

НА КОНКУРС
*«50 ЛЕТ ОКТЯБРЯ»*

# Комиссар

Полуголодный,
Но яростный, злобный,
По пыльным дорогам невзгод,
Весь израненный,
В дыму и пламени
Шел восемнадцатый год.

Кончалось лето,
В лугах уже где-то
Последние травы скошены.
Нерадостны новости
В Мироновской волости:
Красные сдали Егоршино.

В Луговой кулаки
Показали клыки.
Смертью грозят активистам,
Слезой дождевой
Тишина пред грозой
Над деревней тревожно
Нависла.

Сентябрьской ночью
Сворою волчьей
Белобандиты под пьяный угар
В дом в переулке
Ударами гулкими
Били прикладами:
—Где комиссар?

Вскочила жена
От испуга бледна:
—Петр, беги!..
Что же делать теперь?!.
Но поздно было,
Осилила сила,
Рухнула с грохотом дверь.

Окружили штыками.
Перед глазами
Мелькают знакомые лица.
—Хлебушко грабил?
А много ли надо
В живот натолкать бы
Пшеницы?

...Да, хлеб был нужен
Подводы тоже.
А где бедняку это взять?
Кулаки-живоглоты
Морили голодом
Молодую Советскую власть.

Были упрямы—
Прятали в ямы
Отборной пшеницы зерно.
Его находили,
В подводы грузили,
А злоба смотрела в окно.

При всем народе
На деревенском сходе
Решением всех бедняков
Избран недаром
Был комиссаром
Петр Игнатьевич Ольков.

В страхе потели
Местные богатеи:
—Этот везде пойдет!..
Таили злобу,
Цедили сквозь зубы:
—Придет комиссару черед!..

Дождался зверь
Добычи теперь.
Будут над жертвой глумиться.
Вышвырнули босого
На улицу сонную,
С семьей не дали проститься.

Горько знать,
Что идешь умирать,
Когда еще крепок, совсем
не стар.
Но гордо и смело
За правое дело
К смерти пошел комиссар.

Там, за деревней,
Где сосны и ели,
В самом ближайшем логу
Упал он от раны...
Деревья и травы
Тот миг меж собой берегут.

Пусть памятью вечной,
Простой, человечной
Живет среди нас он всегда!
И чтоб над могилой
Вечно светила
Рубиновым светом звезда!

*И. БАТУЕВ.*

*Свердловская область за 50 лет*

# ВНУЧКА ТЯЖЕЛОЙ ИНДУСТРИИ

*Из блокнота писателя*

**Шагает девчонка, ребенок,** и запросто тащит молоко в мешке—в тонком прозрачном мешке несколько литров. И все на нее оглядываются, улыбаются.

Несет девушка-работница, легко подняв над головой, толстую белую плиту, огромную, со шкаф величиной. И фотокорреспонденты так и вьются вокруг нее, щелкают аппаратами:

—Чудеса! Полиэтилен, фторопласт...

Если машиностроение справедливо называют дочерью уральской тяжелой индустрии—горной и металлургической, то химию можно считать внучкой. Химия не могла бы развиться без хорошо поставленного большого и сложного машиностроения.

Конечно, «химичили» и наши предки, до революции. Немалая часть телег на колесах, смазанных уральским дегтем, катилась по дорогам необъятной России. Немало сапог на Руси смазывалось добротным продуктом уральских смолокуров. Берестовый деготь, применяемый при выделке мягкой кожи—юфти, вывозился и за границу.

Такую химию мы сейчас воспринимаем как что-то далекое прошлое. Но надо сказать, что Свердловская область и поныне занимает в стране видное место по производству продуктов «старой химии». Мы заготовляем большое количество живицы, развивается наша лесохимия, выработка различных смол на новых заводах, по новой современной технологии продолжает интенсивно расти.

Действовало пятьдесят лет назад на Среднем Урале и два химических завода, тогда уже известных на всю страну,—в Полевском и на Хромпике. Реконструированные и расширенные ветераны в десятки раз увеличили свою продукцию. В 1930 году в Свердловске был организован научно-исследовательский институт — Унихим. Это, так сказать, отец уральской химической промышленности. Сейчас в его составе шестнадцать лабораторий, и он охватывает своей деятельностью все республики Советского Союза.

В 1935 году, во второй пятилетке, на Среднем Урале появился и новый завод—Нижнетагильский завод пластмасс. Разумеется, тогда еще ни о каком, например, фторопласте, современной диковине, не могло быть и речи. В «Технической энциклопедии», изданной в 1936 году, по поводу фтора категорически говорится: «Из-за трудности получения и хранения фтор не имеет практического значения для промышленности».

**Теперь на основе фтороуглеродов мы научились получать полимерные соединения**—фторопласты, что устойчивее золота и платины и легче любого материала. Теперь, наряду с химией природных соединений, существует развитая химия полимеров, в том числе и химия фтора. Все это, конечно, не могло появиться без сложнейших машин и новейшей аппаратуры.

Сейчас уральская «внучка тяжелой индустрии» успешно снабжает свою «бабушку» и также, главным образом, свою «родительницу» — машиностроение—новыми материалами и деталями. В нашей Свердловской области перечень изделий для машиностроения, создаваемых на химических заводах, состоит из многих сотен наименований. Первый полиэтилен был выпущен на Свердловском заводе пластмасс в 1960 году, а сейчас количество этой продукции исчисляется многозначными цифрами. Это превосходный диэлектрик, применяется как изолятор в кабельной и электротехнической промышленности, как пленкообразующее вещество, для получения искусственного волокна, изготовления труб и многого, многого другого.

Наша химическая промышленность—это и производство серной кислоты и азотных, фосфорных удобрений, и продукция гидролизных заводов. Это резинотехнические и эбонитовые изделия, различное химическое волокно. По всем этим отраслям производства Средний Урал уверенно наращивает темпы и начинает занимать ведущее место в стране.

Расширилось производство серной кислоты. По сравнению с довоенным временем Свердловская область, используя и сернистые газы—отходы медеплавильного производства, выдает ее теперь в несколько раз больше. Минеральных удобрений, скажем, в 1950 году было сделано 35200 тонн, а в 1966—уже 526800 тонн—едва не в пятнадцать раз больше. За тот же срок выпуск химического волокна на Среднем Урале вырос в десять раз. Только за прошедшую семилетку продукция гидролизных заводов нашей области, резинотехнических, эбонитовых выросла в два с половиной раза.

И как тут не вспомнить гордость Свердловской области—наш Уралхиммашзавод. Это крупнейшее в стране предприятие химического машиностроения. И за послевоенные годы объем его производства вырос в несколько раз.

Широко шагает «внучка тяжелой индустрии».

*В. ОЧЕРЕТИН.*

ПАРТИЙНАЯ ЖИЗНЬ

# АКТИВНЕЕ ВЛИЯТЬ НА ПРОИЗВОДСТВЕННЫЕ ДЕЛА

На днях состоялось отчетно-перевыборное собрание в парторганизации аппарата Егоршинского отделения дороги. С отчетным докладом выступил секретарь партбюро Н. К. Выголов.

Он отметил, что прошел год, как отделение дороги перешло на работу по новой системе планирования и экономического стимулирования. И это положительно сказалось на итогах работы.

—Главный итог тот,—сказал тов. Выголов,—что коллектив отделения и его предприятия досрочно выполнили государственный план погрузки вагонов и перевозки народнохозяйственных грузов, улучшили качественные показатели по использованию вагонов и локомотивов. Значительно перевыполнены также другие экономические показатели: по росту производительности труда, снижена себестоимость, за первое полугодие юбилейного года получено свыше 540 тысяч рублей сверхплановой прибыли.

Большую работу ведут коллектив отделения и строители по электрификации участка Нижний Тагил—Богданович и реконструкции ряда станций, в первую очередь узлов Егоршино и Алапаевск. Это потребовало от всех работников еще большей организованности и слаженности в работе. И надо сказать, что коллектив аппарата отделения с поставленными задачами справляется успешно.

Коммунисты парторганизации обеспечивают организаторскую и политическую работу, мобилизуя коллектив на выполнение социалистических обязательств, принятых в честь 50-летия Советской власти.

Вместе с тем докладчик и выступившие в прениях коммунисты вскрыли серьезные недостатки в работе бюро парторганизации по руководству социалистическим соревнованием, отметили слабое влияние парторганизации на производственные дела коллектива.

Главный инженер отделения дороги Н. П. Василевский говорил, что строители обязались к 50-й годовщине Великого Октября сдать электрифицированный участок до Егоршино, хотя планом предусмотрено сделать к этому сроку только до станции Алапаевск.

Кроме подвески контактной сети и строительства подстанций, идет большая реконструкция станционных путей, особенно на узлах Егоршино и Алапаевск. Но надо отметить, что перегоны электрифицируются быстрее, чем станции: сдерживает реконструкция станционных путей. На это дело парторганизация должна обратить серьезное внимание. Надо организовать четкую работу эксплуатационников и строителей, чтобы не было задержек ни в движении поездов, ни в организации строительных работ.

Об успешном выполнении предпраздничных обязательств говорил на собрании заместитель начальника отделения М. З. Вьюгин.

Вся политмассовая работа была направлена на то, чтобы обеспечить выполнение государственного плана и социалистических обязательств, принятых коллективом отделения на юбилейный год. За 1966 год лекторской группой, в которой насчитывается 65 человек, прочитано свыше 580 лекций, докладов и бесед, которыми охвачено около 22 тысяч трудящихся. Особенно активно участвуют в лекционной работе коммунисты тт. Ларионова, Макаревич, Крылов, Кривых, Анохин, Горобинский, Первушин, Кузин и другие.

Вместе с этим были отмечены недостатки в лекционной пропаганде. Партбюро не практикует проведение совещаний с лекторами по обмену опытом работы, не отмечает и не поощряет лучших лекторов и докладчиков.

О руководстве профсоюзной организацией со стороны партбюро говорил на собрании председатель райпрофсожа член горкома КПСС Н. А. Подковыров. Местный комитет профсоюза работает, но как? В организации социалистического соревнования, в особенности в движении за коммунистический труд, много недостатков. Ведь в аппарате отделения мало работников, которые взяли обязательство бороться за почетное звание ударника коммунистического труда. Видимо, эти вопросы месткомом упускает, а партийное бюро ни разу не заслушало местный комитет по вопросу организации соревнования.

Многие вопросы работы парторганизации осветили коммунисты в своих выступлениях. Л. П. Брезгина говорила, например, о недостатках в партийной учебе коммунистов. А. Н. Корелин остановился на постановке работы с детьми. Коммунист И. С. Кацура просил оказать помощь в налаживании четкой работы народной дружины и т. д.

И все выступления были проникнуты заботой об улучшении дел в парторганизации, о том, чтобы изжить недостатки, добиться еще лучших успехов в юбилейном году, придти к 50-й годовщине Октября с новыми победами.

Партийное собрание признало работу партбюро удовлетворительной. В постановлении, принятом единогласно, намечены меры по изжитию недостатков. Собрание избрало новый состав партбюро. Секретарем его избран Ф. П. Карабанов.

*Десятки лет работает буфетчицей в столовой № 13 Артемовского торга Надия Муксимовна Шакирзянова. В буфете столовой всегда большой выбор кондитерских изделий, изготовленных работниками столовой. Здесь коржики, пышки, печенье и другие изделия. И Надия Муксимовна старается, чтобы каждый посетитель приобрел для своего стола кондитерские изделия.*

*За хорошее обслуживание трудящихся, безупречную многолетнюю работу Н. М. Шакирзянова награждена значком «Отличник советской торговли Российской Федерации».*

*Кроме того, коммунистка Шакирзянова ведет большую общественную работу в коллективе. Она руководит группой народного контроля, следит за санитарным состоянием в столовой, участвует в выпуске стенной газеты.*

А. КАТАЕВ.
Фото В. КАРПОВИЧ.

*ГОТОВЯСЬ К РАБОТЕ В НОВЫХ УСЛОВИЯХ*

# Проблемы одного предприятия

Нынешний год для коллектива Красногвардейского химлесхоза вдвойне ответствен. Помимо организации выполнения государственного плана и социалистических обязательств, коллективу предстоит решить вопрос о переходе на новую систему планирования и экономического стимулирования.

Несмотря на недостаток сырьевой базы, коллектив химлесхоза регулярно перевыполняет не только государственное задание, но и взятые социалистические обязательства. Это стало возможным благодаря хорошей организации социалистического соревнования, умелому сочетанию моральных и материальных стимулов, улучшению организации и повышению производительности труда.

Рабочие многих мастерских участков живут в нескольких деревнях, иногда в шести и более. Трудно собирать их на производственные собрания, труднее, чем рабочих многих других предприятий города. Но тем не менее каждый месяц проводятся рабочие собрания по подведению итогов работы. Здесь зачастую сразу берутся новые обязательства. В этом отношении у лесохимиков есть чему поучиться.

Однако при переходе на новые условия планирования и материального стимулирования лесохимики столкнулись с целым рядом проблем, которые в другое время, может быть, остались бы незамеченными. Химлесхоз—предприятие убыточное, и поэтому весь вопрос в основном сводится к тому, как добиться рентабельности, где найти возможности для получения сверхплановой прибыли, которая нужна для образования фондов, в частности фонда материального поощрения.

В химлесхозе немало делается для снижения убыточности предприятия. Механизируются производственные процессы, применяются передовые приемы труда, используются отходы от переработки древесины. Например, от применения хлыстовой вывозки древесины в первом полугодии получено 17,3 тысячи рублей экономии, в результате использования метода двухъярусных карр с чередованием подноски по обходам получено экономии 3,6 тысячи рублей. Этот метод дает возможность увеличить выход живицы до 20 процентов.

Мастерские участки часто находятся на больших расстояниях от места работы. Чтобы добраться до места работы, людям приходится проходить по 6—7 километров. А это значит, что рабочий устает еще до начала работы, производительность его труда снижается. Сейчас на некоторых участках людей к месту работы стали доставлять на автомашинах. Это экономит силы, повышает производительность.

Некоторые коллективы мастерских участков добиваются высокой производительности труда на сборе живицы. Например, если два года тому назад коллектив Мало-Трифоновского участка за весь сезон добыл 11 тонн живицы, то только за два месяца этого года 17 вздымщиков участка добыли более 40 тонн живицы. Здесь самая высокая в химлесхозе производительность труда.

Но, несмотря на все успехи, предприятие работает нерентабельно. Поэтому вопрос о поиске и использовании резервов производства должен быть всегда в поле зрения экономистов и руководителей предприятия, и проводиться эта работа должна в плановом порядке. Однако в химлесхозе до сих пор никакого плана подготовки к переходу на новую систему нет. Вместо него мне показали в плановом отделе результаты экономической деятельности химлесхоза за полугодие.

—Своими силами нам в рентабельные не выйти,—утверждают экономисты,—нужно повышение отпускных цен.

Допустим, цены на продукцию химлесхоза повысят. А что дальше? Ведь чтобы предприятие могло нормально работать в новых условиях, нужен определенный процент сверхплановой прибыли для образования поощрительных фондов. Где взять эту прибыль? Ясно, что придется принимать на себя встречный план. Но взять повышенный план нет возможности по той причине, что у предприятия недостаточная сырьевая база.

На 1967 год химлесхозу запланировано 124 тысячи рублей убытков, на производство живицы 158 тысяч рублей. В первом полугодии убытки по химлесхозу составили 946 рублей, а по живице 20 тысяч рублей. От реализации каждой тонны живицы предприятие теряет 46 рублей. Прибыль, получаемая от реализации некоторых других видов продукции, идет на покрытие убытков. Ясно, что надо искать пути снижения себестоимости продукции, но эти пути пока не определены.

С прошлого года на предприятии действует новое положение об оплате труда. Максимальный размер премий рабочим за перевыполнение плана увеличен до 100 процентов. За выполнение месячного плана рабочий получает 16 процентов премии и за каждый процент перевыполнения—один процент премии. Помимо этого, премия платится в конце подсочного сезона, а в конце года начисляется выслуга лет.

Введение новой премиальной оплаты, безусловно, стимулировало заинтересованность рабочих, а следовательно, и рост производительности труда. Но это новшество оказалось «палкой о двух концах». С одной стороны, оно позволило повысить производительность труда, а с другой стороны—залезло в карман предприятия. Если, например, производительность труда против прошлого года увеличилась на 10 процентов, то заработная плата соответственно возросла на 18 процентов. Сейчас производительность труда составляет к плану 115,7 процента, а заработная плата 116 процентов.

Серьезная проблема в химлесхозе — культурно-бытовое обслуживание трудящихся. Существующие условия не способствуют закреплению кадров. Сходили бы рабочие на концерт, но не всегда есть возможность, купили бы красивую одежду—далеко ехать в магазины. Конечно, наладить культурно-бытовое обслуживание так, как в городе, на участках невозможно. Но какой-то выход искать надо, ибо не одним только рублем живет человек.

Школы на участке нет, и детей приходится отдавать в школу-интернат. Некоторые из рабочих по этим причинам предпочитают увольняться, несмотря на высокие заработки. Текучесть кадров в свою очередь снижает производительность труда.

—Для нас эти вопросы очень важны,—сказал мне директор химлесхоза Г. С. Ваганов.

Действительно, все это отражается на экономике предприятия. А при работе в новых условиях отразится еще сильнее. Как видно, нерешенных проблем у лесохимиков много, и их решение не терпит отлагательства.

*В. ВАСИЛЬЕВ.*

ИДЕТ ПОРА СЕНОКОСНАЯ

# ЗВЕНО ЗВЕНУ РОЗНЬ

—Уйду я из его звена на другую работу, — с обидой говорит А. В. Никонова в адрес своего звеньевого С. С. Забелина.

—Да что там говорить, — добавляет А. Т. Щупова,—сколько дней работали на стогометании, и только сегодня в нашем звене появился топор. Каждый день приходилось ходить за топором в другое звено, тратить дорогое время в период уборки сена на поиски инструмента.

Так встретили нас рабочие Мироновского отделения Мироновского совхоза, которые стоговали сено на полях, прилегающих к селу Миронову. На огромном поле работало 5 звеньев. На период стогования в этом отделении к трем основным звеньям добавили два сборных звена. Администрация совхоза, управляющий Мироновским отделением мобилизовали на стогометание рабочих стройцеха, ремонтных мастерских и гаража. Кроме этого, на уборку сена вышли пенсионеры.

Из беседы выяснилось, что звеньевой С. С. Забелин руководит звеном плохо. Так, в то время, когда другие звенья сделали до обеда по два зарода, звено С. С. Забелина только полтора.

—Все звенья работают дружно, но вот в звене С. С. Забелина,—рассказывает управляющий отделением Г. И. Быстров, — зачастую поднимается недовольство со стороны самого звеньевого. То ему непонятны расценки труда, то конные грабли в его звене плохо гребут. Вот из-за этого и звено у него недружное, да и отстает в социалистическом соревновании от других звеньев. Он своим поведением настраивает людей на плохую работу. Вероятно, потому, что звеньевой всегда чем-то недоволен, с холодком работает и тракторист Г. Е. Кузьминых.

Рядом работают другие звенья. У них дело спорится. При норме 6 тонн за день звенья В. А. Забелина, А. М. Шадрина, В. Кривых зачастую стогуют по 8—10 тонн сена.

Мироновскому отделению необходимо заготовить около 500 тонн сена. К 1 августа труженики отделения поставили около 200 тонн сена из сеяных трав, из них 23 тонны клеверного. Из-за малоснежной зимы в отделении вымерзло более 100 гектаров клевера. Но, несмотря на это, здесь с каждым погожим днем увеличивается число стогов. Люди работают, не считаясь со временем, а вот техники на стоговании почти нет. Единственное, что механизировано,—это сребание сена да подвозка волокуш. А стогометатель стоит без действия. *Н. НЕУСТРОЕВ.*

*НА СНИМКЕ: звено В. А. Забелина стогует третий зарод.*
*Фото автора.*

# НОТ обходит инженера

За последнее время научная организация труда нашла самое широкое применение в промышленности. Сейчас трудно найти такое предприятие, где бы не занимались разработкой и внедрением планов НОТ, а кое-где научная организация труда перешагнула порог промышленных предприятий и начала завоевывать внимание работников сельского хозяйства и даже торговли.

На первой стадии своего существования научная организация труда охватила отдельные рабочие места и участки производства, где непосредственно производится продукция и больше всего резервов для повышения производительности труда.

Однако наряду с внедрением планов НОТ на участках непосредственного производства научную организацию труда необходимо распространять также на все службы и отделы предприятия, на управленческий аппарат и каждого инженерно-технического работника.

Всесоюзное совещание по научной организации труда, проходившее в июне этого года, в своих рекомендациях особо обратило внимание «на необходимость всемерного улучшения организации труда инженерно-технических работников и служащих на основе его механизации — широкого внедрения счетно-вычислительной, множительной и организационной техники, а также использования современных средств связи, поиска и хранения информации».

Как-то мне пришлось беседовать с начальником Зауральской комплексной геологоразведочной экспедиции Е. Ф. Соколовым об организации труда инженеров и техников на научной основе.

—Разве есть у нас научная организация труда,—сказал тогда Евгений Федорович. — Посмотрите, у каждого на столе—счеты, как было десятки лет назад, в лучшем случае арифмометры, столы и стулья в кабинетах старые, не отвечающие требованиям эстетики.

Действительно, зайдите на любое предприятие города — и вы увидите ту же самую картину.

Труд инженерно-технических работников и служащих строго не регламентируется. Нередки случаи, когда работники в рабочее время занимаются посторонними делами, ходят из одного места в другое, говорят по телефону о чем угодно, только не о делах.

Правда, и на предприятиях нашего города кое-где обращается внимание на научную организацию труда инженерно-технических работников и служащих. Первыми занялись этим вопросом геологоразведчики. Внедрив сетевой график при составлении геологических отчетов, они сделали крупный шаг вперед в улучшении организации труда работников базы экспедиции. А в бухгалтерии шахты Буланаш-4, например, недавно применили счетно-вычислительную машину.

Однако эти отдельные мероприятия не охватывают научной организацией труда все сферы деятельности управленческого аппарата. Вопросы перевода труда ИТР и служащих на научную основу должны быть всегда в поле зрения творческих групп, так же, как и вопросы научной организации труда непосредственно на рабочих местах. *В. ТРОШИН.*

# Дефицитная прищепка

Не успела соседка снять белье с веревки, как исчезли прищепки. Надо же всем сушить белье, а прикреплять его нечем. Дело в том, что хоть и стоит вещица копейку, а купить ее во всем городе нельзя. Я потерял день в поисках этого товара: ни в магазинах торга, ни в ОРСе НОД-7 не смог найти. Правда, за перекидным мостом купил... 6 штук, да и то брак.

—Бывают, но редко, от хозяек отбоя нет,—слышал я ответы на свой вопрос от многих продавцов.

В магазинах сейчас можно все купить, от гвоздя до гарнитура или машины, а вот такой мелочи не найдешь. **М. МИШИН.**

## ИДУТ ЛЕТНИЕ КАНИКУЛЫ

# ИНТЕРЕСНО ЖИВЕШ?

Сразу, как только окончились занятия в школе № 1, на улицах Ленина и Комсомольской начала свою жизнь уличная команда «Чайка». Штаб был организован во дворе дома № 1. С тех пор площадку постоянно посещают не менее 40—50 детей из разных классов. Трудно перечислить мероприятия, которые были организованы за прошедшие два месяца. Это проведение различных праздников и товарищеских встреч по футболу, КВН и походы, экскурсии и коллективные чтения.

Интересным был праздник нашего двора. На украшенном разноцветными флажками и гирляндами дворе собрались многочисленные зрители —родители, малыши. Музыка, танцы, веселые игры и аттракционы—одним словом, все, чему научились ребята за лето, было в репертуаре праздника.

18 июля юные артисты выступили с концертом перед командами футболистов клуба «Кожаный мяч», приехавшими на кустовые соревнования из разных городов. Очень тепло приняли гости эстрадный квартет в составе Сережи Князева (баян), Аркаши и Геры Илларионовых (1-я и 2-я гитары) и Володи Калугина (ударник), а также солистов Олю Пшеничникову, Таню Хитрик, Тамару Щупову и других, которые исполнили веселые частушки, лирические и шуточные песенки. Много аплодисментов выпало на долю шуточного танца «Матрешки», исполненного Нечкиным, Князевым и Илларионовым. Малыши команды—семилетние Надя Сметанина и Ира Анохина хорошо декламировали стихи. В награду за интересную программу и хорошее исполнение номеров руководитель каменск-уральской группы футболистов подарил команде «Чайка» памятную медаль с изображением футболиста.

19 июля состоялась дружеская встреча по футболу и баскетболу команды «Чайка» с командой пионерлагеря «Сэлют». Футболисты площадки выиграли со счетом 4:1. Пионеры лагеря встретили гостей тепло и приветливо, на дорогу угостили. Уставшие, но довольные возвратились ребята домой поздно вечером.

За успехи в городской спартакиаде уличная команда получила 17 грамот.

Большую помощь команде оказывают директор клуба имени Артема В. И. Мейдит, председатель местного комитета АЭС К. Ф. Воротников, методист Дома пионеров П. В. Лашкевич. С большой ответственностью относится к порученной работе отрядная вожатая Люба Давыдова, ученица 10-го класса школы № 11. И ребята платят ей за это большой взаимной любовью. Побольше бы таких вожатых!

*Г. ГОРБУНОВА, старшая вожатая.*

Весело проходят летние каникулы у школьников с улиц Пушкина и Станционной. На оборудованных детских площадках ежедневно, особенно в вечернее время, большое оживление. Здесь есть чем заняться: баскетбол, качели, гигантские шаги, турник, волейбол, а для маленьких —качалки и песочницы.

О культурном отдыхе детей позаботились уличные комитеты, женсовет. В оборудовании детских площадок активное участие приняли общественники агитплощадки и агитдома С. Е. Чепурин, А. П. Гладких, З. А. Пономарева, П. С. Рычков, А. И. Вахламов и многие другие.

*НА СНИМКЕ: группа школьников на качалке.*

*Фото С. ЕРМАКОВА*

НА КЛУБНЫХ СЦЕНАХ

## У нас в гостях

**С 20 по 26 июля в клубах города и сел проходили концерты группы артистов Свердловской государственной филармонии. Небольшой коллектив в составе 8 человек выступил в селах Покровском, Шогрише, Мостовой, а также в клубах кранового завода, машзавода, шахты имени Кирова, в Доме культуры имени Попова. В воскресенье состоялся концерт на летней площадке городского парка.**

**Большим успехом пользовались выступления солистов В. Смакотина и Т. Радченко. Они исполняли арии из опер и песни советских и зарубежных композиторов. Бурными аплодисментами наградила публика лауреатов VI Всемирного фестиваля молодежи Елизавету и Дмитрия Корьковых, исполнивших народные танцы. В оригинальном жанре выступил Д. Хайретдинов.**

**Все 9 концертов, программа которых называлась «Вечер юмора, песни и танца», прошли с большим успехом.**

## УСПЕХИ САМОДЕЯТЕЛЬНЫХ АРТИСТОВ

Артемовцы высоко ценят искусство самодеятельных артистов. Тепло встречают они каждый новый спектакль художественной самодеятельности Дома культуры имени Попова. Совсем недавно драматический коллектив поставил два спектакля, которые посвятил 50-летию Советской власти,—«История одной победы» К. Симонова и пьесу Тренева «Любовь Яровая».

В роли Любови Яровой выступила Тоня Нелидкина. Веселая и непосредственная девушка, она совсем не похожа на сильную духом, не сломленную горем Любовь Яровую. Но тем не менее Тоня сумела полно раскрыть внутренний мир героини.

Убедительно и темпераментно играл Юра Раевский (Кошкин). В роли Шванди выступил Владимир Злобин.

Четыре раза шла в исполнении самодеятельного коллектива «Любовь Яровая» на сцене Дома культуры имени Попова, и каждый раз зрители восторженно принимали ее.

К замечательному празднику Октябрьской революции драмкружок готовит представление «Люди из песни». Это музыкально-драматическая композиция из произведений о гражданской войне: книг «Как закалялась сталь», «Молодая гвардия» и других и песен А. Пахмутовой. Перед зрителями возникнут сцены героизма народа в годы первых пятилеток и другие. Участвует в представлении 30 человек.

*Р. КОРКИНА.*

СПОРТ

## На футбольных полях

Состоялись очередные игры на первенство города по футболу. На стадионе шахты имени Кирова во встрече команд «Локомотива» и завода железобетонных изделий победили футболисты завода ЖБИ со счетом 3:2.

Команда спортклуба ДСО «Труд» на стадионе «Машиностроитель» выиграла у хозяев поля со счетом 5:1.

В поселке Красногвардейском команда кранового завода нанесла поражение лидеру первенства города — команде шахты Буланаш-3 (счет 2:1).

В воскресенье команда шахты Буланаш-3 выиграла у спортклубовцев ДСО «Труд» со счетом 2:0. На стадионе «Машиностроитель» встретились команды детей и юношей машзавода с командами автобазы. Победили хозяева поля. У детей счет 11:0, у юношей—5:2.

*Б. ФОМИНЦЕВ.*

*ВЫИГРАЛИ СПОРТКЛУБОВЦЫ*

*Закончилось первенство города по городкам. Первое место завоевала команда спортклуба ДСО «Труд». Второе место заняла команда АЭС. Третьими были городошники шахты Буланаш-3.*


**КИНОТЕАТР «ГОРНЯК»**

4—6 августа СМОТРИТЕ

первый советско-японский цветной широкоэкранный фильм

**„Маленький беглец“**

Начало сеансов: 11, 3, 5-20, 7-20, 9-20 часов вечера.

**АРТЕМОВСКОЙ АВТОБАЗЕ № 19**

на постоянную работу требуются **токарь, шоферы, автослесари. Принимаются ученики на курсы шоферов** III класса. Срок обучения 4 месяца в Алапаевском районе. За справками обращаться в отдел кадров. 2—1.

АРТЕМОВСКОМУ ОТКОРМСОВХОЗУ на постоянную работу требуются **электрик** (оклад 80 рублей) и шоферы.

**АРТЕМОВСКОМУ ГОРОДСКОМУ МОЛОЧНОМУ ЗАВОДУ**

требуются на постоянную работу **инженер по труду** (на должность инженера НОТ), **бухгалтер, агент-экспедитор по снабжению, машинисты холодильных установок** (предоставляется жилплощадь в течение 6 месяцев), **помощники машинистов холодильных установок, токарь-фрезеровщик, диспетчер по транспорту, каменщики, штукатуры, рабочие в ремонтный цех.** 5—1.

АРТЕМОВСКОМУ ГОРПРОМКОМБИНАТУ

требуются на постоянную работу *лесорубы, автокрановщик, столяры, сапожники, откатчики, разнорабочие, грузчики, печник, плотники, товаровед по снабжению.* 10—9.

АРТЕМОВСКОМУ ТОРГУ

требуются **директор столовой, зав. производством, экспедитор, продавцы, буфетчицы, закройщик в магазин «Ткани», шоферы, грузчики** (мужчины — оплата труда сдельная, женщины—оклад 70 рублей в месяц), **хлебовозчики, коновозчики, а также работницы на овощебазу в город для сортировки овощей.**

Кроме того, продолжается набор учащихся в Серовское училище продавцов. Срок обучения — год. Принимаются юноши и девушки с образованием 8—10 классов без экзаменов, стипендия 18—24 рубля.

Обращаться в отдел кадров торга. 6—1.

**ЗАВОДУ ЖЕЛЕЗОБЕТОННЫХ ИЗДЕЛИЙ**

на постоянную работу срочно требуются **машинисты башенных кранов, автокрановщики, крановщики мостовых кранов, шоферы, слесари по ремонту автомашин и промышленного оборудования, дежурные электрослесари, электрик по ремонту и зарядке аккумуляторов, бетонщики на вибростолы и кассетные машины** (мужчины), **плотники, каменщики, штукатуры-маляры, электросварщики, монтер связи, арматурщики, газорезчики, стропали на погрузку вагонов.**

**Оплата труда сдельно-премиальная и повременно-премиальная.**

Обращаться в отдел кадров завода. 10—3.

**АРТЕМОВСКОЙ ФАБРИКЕ «РОДИНА»**

требуются на постоянную и временную работу **электрики, каменщики, плотники, столяры, маляры-штукатуры, закройщики, портные, сапожники, парикмахеры, маникюрши, преподаватели по классу фортепьяно, чистильщики обуви и кассир.**

Для работы в селах Мироново и Лебедкино требуются **ученики парикмахеров, сапожники и ученики сапожников.** 5—3.

*АРТЕМОВСКОМУ ЗАВОДУ ШЛАКОБЛОЧНЫХ И ЖЕЛЕЗОБЕТОННЫХ ИЗДЕЛИЙ «ОБЛМЕЖКОЛХОЗСТРОЯ»*

срочно требуются на постоянную работу мужчины и женщины: *разнорабочие на выгрузку песка, щебня, грузчики, плотники, столяры, электрослесари по ремонту заводского оборудования и автомашин, электрики, автокрановщики, трактористы, шоферы, бетонщики, электрогазосварщики, крановщики козловых и башенных кранов, вахтер в проходную завода.*

Обращаться по адресу: автобусная остановка «Геологоразведка», отдел кадров завода. 5—3.

ПАРОВОЗНОМУ ДЕПО ЕГОРШИНО

срочно требуются **кочегары** для работы на паровозах (оплата труда сдельная—от 130 до 160 рублей в месяц), *ученики слесарей по ремонту паровозов, электросварщики, водители автопогрузчика.*

За справками обращаться в отдел кадров паровозного депо Егоршино, **телефон—вокзал, 22-17.** 15—11.

*Артемовскому СМУ «Сельхозтехники»*

на постоянную работу требуются *шоферы, слесари-сантехники, электрики, ученики* для работы в Артемовском и Режевском районах, а также *мастера*, знающие сантехнические и электротехнические работы (оклад 126—132 рубля, выплачивается надбавка за разъездной характер работы и 15 процентов зональных).

Обращаться: пос. Ключи, СМУ «Сельхозтехники». 3—2.

**ПИШИТЕ: г. Артемовский Свердловской обл., ул. Физкультурников, 12-а.**



Зам. редактора И. Е. СЮЗЕВ.

НС 09824. Тип. Управления по печати, г. Артемовский, ул. Физкультурников, 12-а Заказ 3144. Тираж 11860.

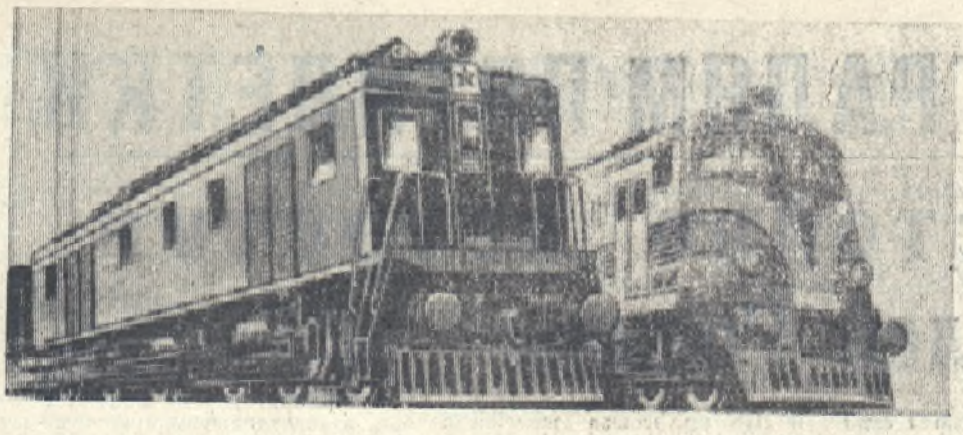

## ЗАВТРА — ВСЕСОЮЗНЫЙ ДЕНЬ ЖЕЛЕЗНОДОРОЖНИКА

# С праздником вас, труженики стальных магистралей!

*В нашей стране каждый год в первое воскресенье августа торжественно отмечается Всесоюзный день железнодорожника, установленный в ознаменование высоких заслуг тружеников стальных магистралей, от работы которых во многом зависят общие успехи народного хозяйства. На важность роли железных дорог в жизни страны указывал В. И. Ленин. Выступая на заседании ВЦИК в апреле 1918 года, он говорил: «...железные дороги—это гвоздь, это одно из проявлений самой яркой связи между городом и деревней, между промышленностью и земледелием, на которой основывается целиком социализм».*

*За 50 лет Советским государством проведена колоссальная работа по строительству, электрификации, техническому оснащению железных дорог. Сейчас на большинстве железнодорожных линий перевозки выполняются мощными, быстроходными, высокоэкономичными электрическими и дизельными локомотивами. Все шире применяются на железнодорожном транспорте автоматика и телемеханика, механизация трудоемких процессов. В Директивах XXIII съезда КПСС намечено дальнейшее увеличение объема перевозок на 23 процента. Для решения этой задачи в новом пятилетии будут проведены большие работы по дальнейшей реконструкции транспорта.*


Пролетарии всех стран, соединяйтесь!

# Артемовский РАБОЧИЙ

Орган Артемовского горкома КПСС и городского Совета депутатов трудящихся

№ 93 (5054) | Суббота, 5 августа 1967 года | Цена 2 коп.


## ИДЕТ УБОРКА ЮБИЛЕЙНОГО УРОЖАЯ

### ХЛЕБ — В ЗАКРОМА

Все шире развертывается уборка хлебов в Мироновском совхозе. Скошенные в валки рожь и ячмень быстро просыхают.

2 августа на подбор валков ячменя в Мироновском отделении вывели свои комбайны механизаторы В. К. Забелин и В. Т. Сажин. В первый день они намолотили 180 центнеров отборного зерна, которое прямо с поля доставлено на совхозный склад.

С 3 августа на обмолот валков ржи и ячменя вышло 7 комбайновых агрегатов.

В совхозе продолжается косовица ячменя и гороха.

### За два дня скошено 50 гектаров

Выполнив план по стогованию сена, работники Больше-Трифоновского отделения откормочного совхоза с 1 августа начали косовицу хлебов. Комбайнер Г. А. Терентьев с помощником А. Н. Чигиревым за два первых дня скосили 50 гектаров ржи вместо 30 по норме.

В Березниковском отделении комбайнер А. Абакумов ведет косовицу гороха.

В прошлом году хлеборобы совхоза получили по 12 центнеров зерновых с гектара, а в юбилейном году они решили собрать не менее 13 центнеров зерна с каждого гектара.

К. ПОСКАЧЕЕВ.

# Достойно встретим юбилей Родины


М. З. ВЬЮГИН,
зам. начальника Егоршинского отделения дороги


Шестого августа труженики стальных магистралей нашей Родины в тридцать второй раз отмечают свой традиционный праздник — Всесоюзный день железнодорожника. Нынешний праздник отмечается в особых условиях—в обстановке небывалого всенародного подъема, вызванного подготовкой к славному 50-летнему юбилею Великой Октябрьской социалистической революции.

Советские железнодорожники в день своего традиционного праздника мысленно сравнивают то, что было раньше, в первые годы Советской власти, и каким стал железнодорожный транспорт сейчас. Путь с легковесными рельсами, непропитанными шпалами, песчаным балластом, подвижной состав с малогрузными, в основном двухосными крытыми вагонами, маломощными паровозами серии «О», телеграф, как основное средство связи по движению поездов, «черепашьи» скорости движения пассажирских и грузовых поездов—вот тяжелое наследие, доставшееся от царизма молодому Советскому государству.

Благодаря заботам Коммунистической партии и Советского правительства осуществлена коренная реконструкция железнодорожного транспорта, являющегося теперь передовой, технически высокооснащенной отраслью народного хозяйства страны.

Мощный рельсовый путь, автоматическая и полуавтоматическая блокировка, быстроходные электровозы и тепловозы, развивающие скорость до 130—160 километров в час, организация перевозочной работы все с большим применением электронно-счетных машин и телевидения—таков ныне облик железнодорожного транспорта.

С каждым годом преображается Егоршинское отделение дороги. Только за последние годы на сотнях километров пути заменены легкие рельсы на более тяжелый тип, полностью заменена устаревшая электрожезловая система связи по движению поездов на полуавтоматическую блокировку, введены в эксплуатацию новая автоматическая телефонная станция в Егоршино на 1000 номеров, электрическая централизация стрелок и сигналов на станции Красные Орлы и др.

Сейчас в отделении полным ходом ведутся работы по реконструкции магистрали направления Богданович—Алапаевск с развитием путевого хозяйства промежуточных станций и основных перерабатывающих узлов отделения—Егоршино и Алапаевск. Замена паровой тяги на электрическую будет замечательным подарком строителей егоршинским железнодорожникам в юбилейном году нашей Родины. Помимо электрификации, на других участках отделения в этом пятилетии предусматривается также замена паровой тяги на тепловозную.

Таким образом, уже в недалеком будущем отделение дороги будет полностью работать на современных видах тяги—электрической и тепловозной, что позволит значительно поднять производительность труда, снизить себестоимость перевозок, ощутимо облегчить условия труда железнодорожников и прежде всего локомотивных бригад.

В настоящее же время, преодолевая трудности в эксплуатационной работе, вызванные реконструкцией, наш коллектив трудится над выполнением обязательств в честь 50-летия Великого Октября. Семимесячный план погрузки выполнен досрочно, 19 июля. Сверх плана погружено более 410 тысяч тонн важнейших народнохозяйственных грузов. Так же успешно выполняются обязательства по повышению производительности труда, снижению себестоимости перевозок. Предприятиями отделения за полгода получено 543 тысячи рублей сверхплановой прибыли. Коллектив отделения настойчиво работает над улучшением использования подвижного состава и добился выполнения задания по производительности локомотивов и вагонов.

Достигнутые успехи в значительной мере явились следствием внедрения и совершенствования новой системы планирования и экономического стимулирования, по которой отделение дороги работает уже более года.

Эксперимент, проводимый в отраслевых хозяйствах и на предприятиях отделения, показал жизненную силу новой системы, большую заинтересованность рабочих, служащих и инженерно-технических работников в улучшении экономики производства.

Большую долю в успех нашего общего дела вложили передовики производства и наша замечательная гвардия—ударники коммунистического труда, а их в нашем коллективе 1328 человек.

С хорошими результатами в работе встречает праздник коллектив вагонного депо Егоршино, который выполнил план ремонта вагонов, повысил против задания уровень производительности труда, увеличил фондоотдачу. Здесь идет напряженная работа по плану научной организации труда—подготовка к поточному методу ремонта вагонов, осуществление которого позволит облегчить условия труда рабочих и повысить качество ремонта вагонов.

Решением президиума дорпрофсожа и руководства дороги коллектив депо за успехи в соревновании во II квартале заслуженно представлен к поощрению в Министерство путей сообщения и ЦК профсоюза рабочих железнодорожного транспорта.

Коллектив по праву гордится многими передовиками производства, такими, как Тамара Макаровна Попова—осмотрщик-автоматчик ПТО Егоршино, дважды удостоенная за свой благородный труд звания «Лучший осмотрщик вагонов Свердловской области».

Умело руководит коллективом сборочного цеха депо мастер Леонид Сергеевич Водбольский, ударник коммунистического труда. Коллектив цеха добился сокращения простоя вагонов в ремонте, выполнил задание по производительности труда на 106,1 процента.

Коллектив паровозного депо Егоршино выполнил план перевозок на 110,5 процента, план подъемочного и промывочного ремонта паровозов. Задание по производительности труда перевыполнено на 9,8 процента, достигнута сверхплановая прибыль в сумме 53 тыс. руб. Здесь также много передовиков производства. Машинист Юрий Григорьевич Комов в текущем


(Окончание на 2 стр.).

Слесарь-автоматчик Владимир Иванович Налимов и осмотрщики-автоматчики Ангелина Александровна Налимова и Марфа Ивановна Екимовских работают в пункте технического осмотра вагонного депо Егоршино.

—Трудятся без брака,—отзываются о них начальник ПТО Н. Ф. Дружинин.

А Владимир Иванович Налимов имеет еще специальность штукатура. Сейчас, когда в ПТО внедряется промышленная эстетика, он в нерабочее время облицовывает плиткой стены.

Фото В. Ткаченко.

ЗАВТРА — ВСЕСОЮЗНЫЙ ДЕНЬ ЖЕЛЕЗНОДОРОЖНИКА

# ПО МАГИСТРАЛЯМ ПЯТИЛЕТКИ

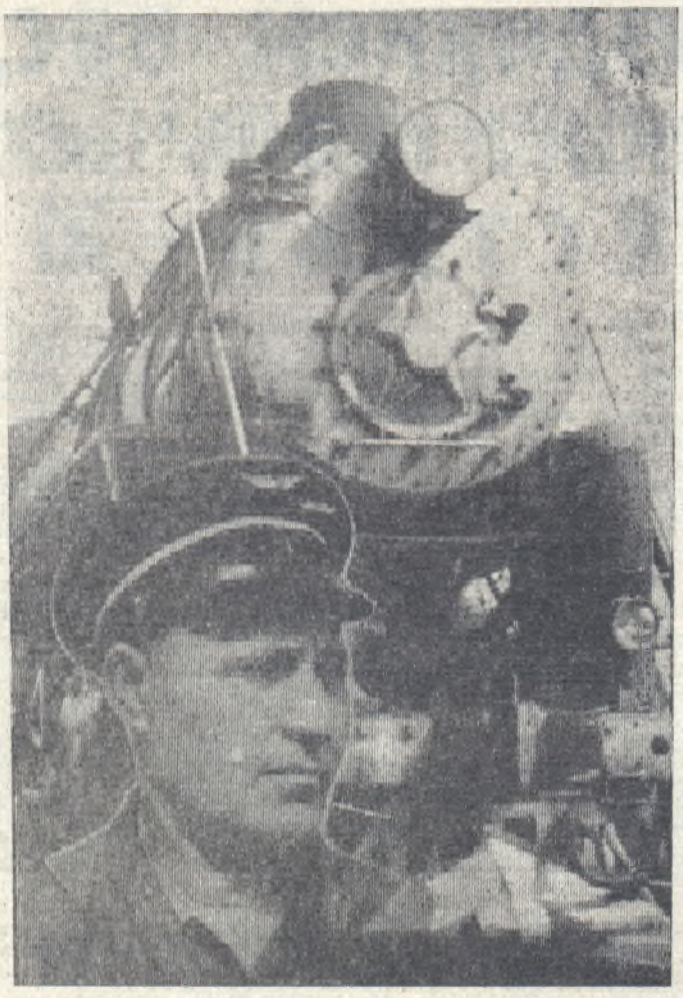

## ПРЕДПРАЗДНИЧНЫЙ МАРШРУТ

Григорий Никитич внимательно просмотрел маршрутный лист, свернул его вчетверо и подал помощнику:

—На, Дима, убери.

Дмитрий Курятников не член этой бригады. Он заменяет заболевшего помощника машиниста. Но Григорий Никитич знает его как опытного рабочего и доверяет ему.

— Просматривай, Дима, внимательно,—говорит он во время приемки паровоза у меняющейся бригады и без того внимательному помощнику.

Проходят короткие минуты стоянки. Уже проверены тормоза. Машинист и помощник следят за сигналом, а кочегар Вячеслав Возняк, или, как его зовут в бригаде, Славик, шурует бушующую топку. Бригада готова к посадке.

— Дали зеленый!—докладывает помощник.

— Вижу зеленый, — подтверждает машинист,—Поехали.

Поворот регулятора—и паровоз, отдуваясь шипящими струями густого пара, плавно потянул за собой состав пассажирских вагонов.

Бригада ведет поезд строго на указанной скорости. Навстречу бегут дорожные указатели, сигналы. Мелькнув перед глазами, тут же теряются далеко позади. Светофоры, мерцал зеленым глазом, показывают, что путь свободен.

— Впереди входной зеленый,—докладывает помощник.

—Вижу зеленый,—отвечает Григорий Никитич.

Легкое торможение—и поезд четко встает на установленное место. Пройден еще один перегон. А сколько таких перегонов было в жизни машиниста Григория Никитича Матвеева и сколько будет еще! За его плечами двадцатидвухлетний опыт вождения поездов.

Григорий Никитич обладает большим мастерством. За все годы работы у него не имелся ни одного случая брака. В прошлом году его бригада сэкономила 21,8 тонны топлива. В том же году еще на одну ступеньку возросло мастерство Григория Никитича: он сдал экзамен на второй класс машиниста.

Перед очередным маршрутом я разговаривал с начальником паровозного депо А. И. Кузнецовым. Он рассказал, что бригада, руководимая старшим машинистом Григорием Никитичем Матвеевым, является одной из передовых среди бригад егоршинских паровозников. Она всегда укладывается в норму промывочного ремонта, экономит топливо. С начала года на счету этой бригады 11,3 тонны сэкономленного топлива.

— Экономия топлива,—говорит Григорий Никитич,— в первую очередь зависит от правильного отопления паровоза, использования инерции, а для этого надо хорошо знать профиль пути.

Очередной предпраздничный маршрут закончен. За рейс было сэкономлено около 400 килограммов топлива.

*Г. ОЗНОБИХИН.*

*НА СНИМКЕ: Г. Н. Матвеев.*

Фото автора.

## Достойно встретим юбилей Родины

*(Окончание. Нач. на 1 стр.)*

году провел 20 тяжеловесных поездов, в которых дополнительно к норме перевез более 6 тысяч тонн народнохозяйственных грузов, при этом повысил техническую скорость и добился экономии топлива. Хороших результатов в экономии топлива добились также машинисты И. П. Брылин, Н. И. Заботин, М. Казанцев, П. Куруленко, А. В. Сводин, П. Д. Доронин. А слесарь-автоматчик депо А. П. Силин за 7 месяцев выполнил 10 месячных норм, выдав продукцию только отличного качества. Кузнец депо А. Н. Кокшаров за этот же период выполнил 11 месячных норм.

Коллектив станции Егоршино в трудных условиях работы выполнил задание по вагонообороту на 116,5 процента, а план погрузки—на 105,5 процента, сократил нормы простоя вагонов. За успехи в соревновании во II квартале коллектив отмечен президиумом горпрофсожа и руководством дороги.

Первенство в соревновании на станции держит смена маневрового диспетчера В. Е. Скутина. Умело, с инициативой работают составитель поездов С. Г. Степанов, стрелочницы В. А. Макаринова, В. М. Баченина, старший весовщик Г. П. Подкина, весовщик-приемщик А. А. Карташов, дежурная по вокзалу Л. Г. Кавун, билетный кассир Н. Г. Ковалева, оператор А. И. Пономарева, техконторщик Л. П. Пискарева.

Радуют успехи коллектива дистанции гражданских сооружений. Отстающий в прошлом коллектив в этом году добивается хороших результатов. По итогам соревнования за II квартал он представлен в МПС и ЦК профсоюза железнодорожников для поощрения.

С большой любовью работают здесь плотник Г. С. Скутин, маляр Т. А. Зюзева, штукатур З. Налимова, рабочая В. Я. Зырянова.

Достигнуты успехи в социалистическом соревновании также коллективами Егоршинской дистанции пути, автобазы, энергоучастка, механизированного участка, участка погрузочно-разгрузочных работ, дистанции сигнализации и связи, ОРСа.

С энтузиазмом работает диспетчерский аппарат отделения дороги, который приобрел опыт и совершенствует его далее по организации пропуска поездов в сочетании с работой электрификаторов по реконструкции перегонов и станций. Инициативу и сметку проявляют дежурный по отделению А. И. Романов, поездной диспетчер Г. С. Лапчинский, старший электромеханик дистанции СЦБ и связи В. В. Соловьев, механик этой же дистанции М. А. Крук, мастер ремонтных сетей энергоучастка А. П. Шориков, бригадир Егоршинской дистанции пути В. Н. Московских, инженеры И. Ф. Кузин, Н. А. Башкатов, С. А. Ершов, В. И. Шарапов, Е. П. Лиходеева и многие другие.

Говоря об успехах, нельзя забывать об имеющихся резервах и серьезных недостатках в работе. Еще не достигнуто существенное улучшение использования подвижного состава, прежде всего вагонов и тепловозов. Много недоработок у нас в организации труда и в хозяйствовании. Мы не добились еще должной четкости в обеспечении пассажирских перевозок, в удовлетворении растущих потребностей в перевозках обслуживаемых отделением предприятий промышленности.

Далеко не все в порядке в ряде коллективов с трудовой и производственной дисциплиной, вследствие чего еще велики трудовые потери и количество браков в поездной и маневровой работе.

Изжитие недостатков является первостепенной задачей, особенно сейчас, в период завершающего и наиболее ответственного этапа реконструкции отделения, наступающих массовых перевозок сельскохозяйственной продукции, завоза топливных и сырьевых запасов, в период непосредственной подготовки нашего многогранного хозяйства к работе в зимних условиях. Сейчас, как никогда, стоит задача ввести в действие имеющиеся резервы и возможности, объявить энергичную борьбу с потерями, со всеми проявлениями нерадивости и безответственности, использовать каждую минуту рабочего времени для дела, тем более в условиях работы всех предприятий отделения дороги на пятидневной рабочей неделе с двумя выходными днями.

Особое внимание во всех коллективах должно быть уделено полной реализации разработанных на предприятиях планов научной организации труда.

Руководство отделения дороги и президиум райпрофсожа горячо поздравляют сегодня всех железнодорожников отделения дороги и членов их семей с праздником—Днем железнодорожника и желают каждому труженику отличного здоровья и большого личного счастья. Мы уверены, что все наши коллективы справятся с поставленными задачами и добьются еще больших успехов в выполнении социалистических обязательств по достойной встрече славного 50-летия нашей великой Родины.

## ОБЯЗАТЕЛЬСТВА ВЫПОЛНЯЮТСЯ

Как встречает Всесоюзный день железнодорожника коллектив Егоршинской дистанции гражданских сооружений? С таким вопросом мы обратились к заместителю начальника дистанции **В. А. Речкалову.**

—Наш коллектив,—сказал Василий Андреевич,—в юбилейном году добивается неплохих результатов. План по общему объему ремонтно-строительных работ во втором квартале выполнен на 126,9 процента. Выполнены и все другие показатели.

Коллектив дистанции занял второе место в социалистическом соревновании среди 12 дистанций гражданских сооружений Свердловской железной дороги и представлен в Министерство путей сообщения для поощрения.

Начало третьего квартала было для нас более тяжелым. Мы перешли на пятидневную рабочую неделю, и добиться сразу увязки всех производственных вопросов не было возможности. К тому же много машин было направлено на уборку урожая. И все же план по общему объему ремонтно-строительных работ в июле выполнен на 125,6 процента.

Хорошо работает бригада по благоустройству, которой руководит Вера Яковлевна Зырянова. Несмотря на то, что рабочие этой бригады часто отвлекаются на другие работы, коллектив в июле заасфальтировал 700 квадратных метров тротуаров и сделал большой задел работ на август.

Постоянно перевыполняет задания бригада плотников Григория Сергеевича Скутина. В июле выполнение норм выработки в бригаде составило более 115 процентов.

Много помогли нам рационализаторы. Они подали 31 рационализаторское предложение и за полгода выполнили годовой план по экономическому эффекту.

Значительно улучшилась финансовая деятельность дистанции после перехода на новую систему планирования и экономического стимулирования. Если в первом полугодии прошлого года мы давали государству убытки, то в первом полугодии нынешнего года дали 111954 рубля прибыли, в том числе почти 8,5 тысячи рублей сверхплановой. Уровень рентабельности составил 4,51 процента, вместо 4,32 процента по плану.

Чтобы в дальнейшем работать еще лучше, в дистанции проводится реконструкция силами самого коллектива. План реконструкции рассчитан на пять лет. В первую очередь расширяются цеха. Строится гараж, чтобы к наступлению зимы было куда поставить механизмы. Будут учитываться и вопросы промышленной эстетики.

В проведении реконструкции коллектив проявляет большую активность. Например, 22 механизатора дистанции дали слово отработать на реконструкции в нерабочее время по 20 часов.

Наш коллектив взял повышенные социалистические обязательства в честь 50-летия Советской власти. К Дню железнодорожника из 34 пунктов обязательств 20 выполнены.

## ТОЛЬКО С ГАРАНТИЙНОЙ ПУТЕВКОЙ

Один за другим прибывают поезда с грузами на станцию Егоршино. Круглые сутки движенцы ведут разборку вагонов, формирование составов. В любую погоду не прекращается напряженная работа. И у движенцев, и у вагонников, у работников всех служб одно стремление—дать «зеленую улицу» народнохозяйственным грузам пятилетки.

Если движенцы добиваются быстрого формирования составов, то вагонники стремятся обеспечить безопасное движение поездов. Под этим девизом трудится коллектив пункта технического осмотра, в котором работает и осмотрщик вагонов Анатолий Иванович Черемных.

Прежде чем дать разрешение на отправку поезда, да еще с гарантийной путевкой, Анатолий Иванович внимательно осматривает каждый вагон. От него не ускользнет ни один даже маленький дефект.

В прошлом году Анатолий Иванович обнаружил 12 дефектов, а в нынешнем году—14 неисправностей.

Но обнаружить неисправность—это еще полдела. Нужно быстро устранить ее, чтобы не допустить даже малейшей задержки отправления поезда. Анатолий Иванович первый в пункте технического осмотра стал работать по опыту скоростного и качественного устранения неисправностей.

В смене А. И. Черемных все поезда местного формирования отправляются с гарантийной путевкой. А за шесть месяцев коллектив ПТО каждый поезд местного формирования отправлял с опережением графика в среднем на две минуты.

15 лет работает Анатолий Иванович осмотрщиком вагонов. Он не только сам работает передо-

# ПУТИ ПРОЛОЖИМ В КОММУНИЗМ

## В КОЛЛЕКТИВЕ КОММУНИСТИЧЕСКОГО ТРУДА

# ТРАДИЦИИ продолжают ЖИТЬ

В ЭТОМ небольшом, но дружном коллективе я был ровно два года назад. И сейчас, подходя к невысокому белому зданию автоконтрольного пункта, думал: «Что изменилось за это время? Продолжают ли жить те хорошие традиции, которые когда-то прочно вошли в жизнь коллектива коммунистического труда?»

Та же идеальная чистота, какая бывает не в каждой квартире, те же блестящие рабочие столы и испытательные стенды, в большинстве своем сделанные руками работающих здесь. На стене, как и раньше, висят Почетные грамоты и свидетельства.

Все как будто по-старому, и не произошло за два года никаких перемен. Нет, это только кажется на первый взгляд. Перемены есть.

К тем трудовым регалиям, которые были два года назад, прибавились новые. Да и в цехе стало чуть потеснее. Пришлось поставить дополнительные столы.

Есть и новинка. Это транспортерная дорожка для доставки деталей. Она пока еще не работает, но пройдет немного времени—и рабочим не придется носить тяжелые детали на руках. Стоит нажать кнопку, и деталь будет подана прямо к столу.

Значит, по-прежнему рационализаторская мысль не знает здесь покоя. Значит, все так же упорно стремятся люди совершенствовать свой труд, сделать его более легким и производительным.

А вот и мастер Степан Николаевич Чуркин. Все такой же, как два года назад, только на голове стало побольше серебристых волос. Так и не ушел он из цеха на пенсию, хотя врачи предлагали ему отдых из-за болезни. Не может, видно, человек сидеть без дела, трудно расстаться со своим коллективом и любимой работой.

Встречаются и другие знакомые. Многие выросли, набрались опыта. Был два года назад учеником Владимир Свалов. Обучал его опытный рабочий Вениамин Павлович Фефелов, с 1948 года работающий в автоконтрольном. Сейчас Владимир сам накопил некоторый опыт, а его учителя, как только здесь образовалась партийная группа, коммунисты единодушно избрали своим партийным вожаком.

Есть изменения и в составе коллектива. Ушел после окончания техникума в вагонное депо и сейчас работает мастером В. Н. Редьким. Служит в армии Владимир Свяжин.

Растут люди. А им на пополнение приходят молодые. Много сил надо затратить, чтобы привить им любовь к труду, научить специальности. Но так уж повелось, здесь, что воспитание молодых стало традицией, одной из заповедей коллектива коммунистического труда.

Недавно пришли сюда прямо из школы Тамара Подшивалова и Анатолий Волегов. Бригада предложила им свои условия, которые необходимо выполнять. Хочешь работать честно—оставайся в бригаде, не хочешь—можешь искать другое место. Это не какой-то принцип, это закон коллектива коммунистического труда.

Мне неудобно спрашивать о нарушителях трудовой дисциплины, потому что их здесь не было. Но мало ли что может случиться за два года. Степан Николаевич, поняв меня, улыбается:

—Нет у нас в этом году нарушителей. Давно не было.

На самом видном месте висят социалистические обязательства в честь 50-летия Советской власти. Здесь, вероятно, всегда помнят о данном слове, потому что каждый пришедший на смену, видит и перечитывает обязательства и, конечно, думает об их досрочном выполнении.

Некоторые из пунктов уже выполнены. Так, вместо 5 рационализаторских предложений с начала года подано 9. Больше всех предложений внес Яков Иванович Кашутин, слесарь по ремонту тормозного оборудования, профорг цеха, коммунист. Большую помощь оказывает рационализаторам Николай Степанович Воробьев, имеющий четыре специальности.

Много можно рассказывать об этом коллективе. Здесь рабочие сами внедряют эстетику, борются за экономию денежных средств и за высокое качество ремонта. Традиции коллектива коммунистического труда прочно вошли в жизнь этих людей, стали мерилом каждого их поступка. И не случайно, когда в этом году был допущен единственный за несколько лет случай брака, разговор был большой и серьезный. По сей день об этом случае не забыли и говорят о нем, как о большой неприятности.

Перед Днем железнодорожника коллектив одержал еще одну победу. По условиям социалистического соревнования за второй квартал бюро горкома КПСС и исполком горсовета присудили ему первое место среди цехов железнодорожного узла с вручением переходящего красного вымпела.

*В. ТРОШИН.*

# НАГРАДЫ ВОИНАМ ОТЕЧЕСТВЕННОЙ ВОЙНЫ

2 августа в клубе Артемовского машзавода состоялось вручение наград участникам Великой Отечественной войны, получившим ранения в боях.

—В честь предстоящего празднования 50-летия Советской власти,—сказал горвоенком Г. Я. Кузеванов,—наша партия и правительство проявили огромную заботу о воинах Отечественной войны, которые по каким-либо причинам не были ранее отмечены и награждены. В соответствии с Указом Президиума Верховного Совета СССР от 8 июня 1967 года в нашем городе и районе орденами и медалями награждено 60 человек.

Один за другим получают высокие правительственные награды солдаты, сержанты и офицеры, состоящие в запасе и отставке. Всего в этот день награды получили 20 человек. Орден Отечественной войны второй степени вручен П. Д. Хабарову, орден Красной Звезды—т.т. Гаврилову, Корелину, Родионову и другим. Кавалер трех орденов Славы И. В. Дубинин награжден двумя медалями — «За освобождение Праги» и «За взятие Берлина». Юбилейными медалями награждены З. Н. Нигамов и А. П. Попырин.

От имени Президиума Верховного Совета СССР тов. Кузеванов поздравил всех присутствовавших и пожелал им крепкого здоровья, успехов в труде и счастья в жизни. От имени горкома КПСС награжденных тепло поздравил А. Н. Наймушин.

# Новая агитплощадка

В июле вступила в строй новая агитплощадка на улице Кутузова. В строительстве ее приняли участие рабочие и пенсионеры поселка Бурсунка. Собираясь поочередно на два часа после работы, они закончили общественную стройку в предельно короткий срок. Строительными материалами обеспечила шахта имени Кирова. Руководил работой председатель домового комитета тов. Иванов, а пенсионер тов. Сидоров возглавлял труд плотников.

На открытие площадки собралось более 70 человек. Депутат горсовета И. И. Понятовский рассказал о тех мероприятиях, которые намечено проводить по месту жительства. Затем лектор общества «Знание» Д. Е. Шилкин прочитал лекцию о международном положении.

**А. ШОРИКОВ,**
член домового комитета.

# ПЕРЕДОВОЙ ПУТЕЕЦ

У путейцев шестого околотка Егоршинской дистанции пути сейчас горячая пора. Идет ремонт железнодорожных путей.

Напряженным был июль у бригады молодых ремонтников, которой руководит А. В. Налимов. Коллектив взял обязательство к Дню железнодорожника закончить подъемочный ремонт пути 111-го километра.

Со всей ответственностью отнеслись молодые рабочие к выполнению этого обязательства и сдержали данное слово. Этот участок пути был отремонтирован в срок.

Куда ни глянь—всюду на станции Егоршино трудятся путейцы. Вместе со своими товарищами ремонтирует пути старший путевой рабочий Григорий Иванович Миронов. Ловкими ударами он забивает в шпалы костыли.

Семь лет трудится Григорий Иванович в коллективе шестого околотка. За это время он обучил своей профессии немало молодых рабочих. Терпеливо и настойчиво учит он их мастерству, постоянно напоминает об ответственности за качество ремонта. Ведь именно от путейцев во многом зависит безопасное движение поездов. Железнодорожные пути должны находиться всегда в образцовом состоянии, брак в работе путейцев ведет к аварии. Вот и сейчас Григорий Иванович обучает двух молодых рабочих—Владимира Подшивалова и Владимира Екимова.

В этом же коллективе работает и его жена Агния Семеновна. Однажды она сказала мужу:

—Дети уже подросли, сидеть без дела мне не хочется. Надо куда-то устраиваться на работу.

—Давай к нам в коллектив,—предложил Григорий Иванович. И вот уже пять лет Агния Семеновна добросовестно трудится в коллективе.

Григорий Иванович своим безупречным трудом заслужил уважение. Ударник коммунистического труда избран членом местного комитета. А если посмотреть его трудовую книжку, в ней можно найти много поощрений.

*Н. КАРПОВ.*

НА ЭТОМ СНИМКЕ вы видите одного из лучших столяров вагонного депо Егоршино Анатолия Егоровича Лукина. Ежедневно перевыполняя нормы выработки, передовик производства добивается высокого качества ремонта вагонов.

Фото С. Ермакова.

## ЦИФРЫ И ФАКТЫ

*Железнодорожные магистрали Советского Союза протянулись на 130 тысяч километров, что составляет 10 процентов длины стальных артерий планеты.*

* * *

*Сейчас в нашей стране электровозами и тепловозами перевозится уже 88 процентов всех грузов.*

*Ежегодно поезда Советского Союза перевозят более 2,3 миллиарда пассажиров.*

выми методами, но и передает свой опыт другим. 46 человек обучил он передовым методам. От своих товарищей он требует четкости в работе и бдительности, чтобы обеспечить безопасное движение поездов.

Руководство вагонного депо и пункта технического осмотра по заслугам оценило безупречный труд передового осмотрщика. За время работы в ПТО он поощрялся 51 раз. Анатолию Ивановичу присвоено звание ударника коммунистического труда. Он награжден значком «Отличный вагонник».

Ежедневно по всем направлениям уходят поезда местного формирования с гарантийными путевками, осмотренные и проверенные Анатолием Ивановичем Черемных. И не было еще случая, чтобы в пути по его вине случилась неисправность.

Соревнуясь за достойную встречу 50-летия Советской власти, Анатолий Иванович Черемных дал слово и впредь обеспечивать четкую работу на своем ответственном участке.

**С. ЕРМАКОВ.**

## О ЛЮДЯХ ХОРОШИХ

### За 7 месяцев 11 норм

Высокими темпами работает на ремонте паровозов слесарь паровозного депо Борис Иванович Писков. За семь месяцев этого года он выполнил 11,4 месячных нормы при отличном качестве ремонта.

И в общественной жизни Борис Иванович впереди. Он председатель профсоюзного комитета промывочного цеха.

◆

### С высоким качеством

Виктор Фокич Чулков пришел в вагонное депо Егоршино двадцатилетним. С тех пор его знают как скромного, деятельного человека, опытного слесаря-сборщика. Сколько благодарностей, премий, Почетных грамот получил он за 18 лет своей работы!

Ежедневно Виктор Фокич выполняет нормы выработки на 118—120 процентов. А вагоны, которые он ремонтирует, приемщик вагонов принимает с первого предъявления. Не было еще случая, чтобы вагон, отремонтированный В. Ф. Чулковым, или хоть одна деталь вагона были забракованы.

Сейчас Виктор Фокич соревнуется за высокое звание ударника коммунистического труда. Он по праву заслуживает его своим замечательным трудом.

◆

### УДАРНИК

Маляр Егоршинской дистанции гражданских сооружений Л. К. Мурзин—ударник коммунистического труда. Здания, которые подновляют красками он и трое его бывших учеников, выглядят нарядными, ведь работают маляры с высоким качеством.

Борясь за экономию материалов, Лука Кириллович сэкономил в этом году 25 килограммов олифы и 35 килограммов покрасочных материалов.

◆

### ПРОВОДНИЦА

—За окном мелькают полустанки. Они давно стали знакомыми проводнице Анне Павловне Кичигиной. Полюбились ей уральские просторы за более чем 20-летнюю жизнь на колесах, стала дорога ей и работа. 11 проводников подготовила она. К пассажирам она внимательна, ни одной жалобы не имеет от них.

В общественной жизни Анна Павловна успевает делать много. Ударница коммунистического труда, она возглавляет цеховой комитет профсоюза резерва проводников.

*ИДЕТ ПИОНЕРСКОЕ ЛЕТО*

# ДОРОГОЙ ОТЦОВ

Под этим девизом в железнодорожном пионерском лагере «Зеленый луг» в конце июля прошел праздник, посвященный 50-летию Советской власти.

На праздничной украшенной трибуне участники гражданской и Великой Отечественной войн, коммунисты, комсомольцы. Перед трибуной в парадной форме выстроились пионеры. Раздается команда «Смирно!». Все замирают. Участник Великой Отечественной войны Степан Петрович Воробьев вносит Красное знамя. Начинается торжественная пионерская линейка.

Командиры отрядов сдают рапорты. Идет перекличка героев, отдавших свою жизнь за счастье детей, за счастье народа: Лизы Чайкиной, Зои Космодемьянской, Ивана Ландышева, Петра Дернова и многих, многих других. Слышатся слова из «Реквиема» Роберта Рождественского. В память погибших флаг на мачте и знамена приспускаются. Наступает минута молчания. Участница Великой Отечественной войны Нина Гавриловна Даева, учительница школы поселка Незевай, и Степан Петрович Воробьев, работник паровозного депо Егоршино, поделились своими воспоминаниями о боевых днях Отечественной войны. Пионеры преподнесли своим гостям букеты цветов и памятные значки.

Затем начинается литературно - музыкальная композиция под заголовком «Отцы воевали, боролись дела, пройдем по дорогам борьбы и победы». На импровизированной сцене участники художественной самодеятельности лагеря повели рассказ о Родине и о тех, кто завоевывал победу. Вот комсомольцы перед отправкой на фронт. Они поют, танцуют, но лица их суровы и сосредоточены. Минута расставания близка.

На сцене Ванюша. Его окружила родня, мать и невеста. Они просят его остаться дома и не ходить в солдаты. Но Ванюша неумолим. Он низко кланяется родне, садится на подъехавшую «тройку» и с песней уезжает из родного дома. Вслед за Ванюшей мчится и «тачанка». В ней пулемет и молодой пулеметчик. Перед зрителями фронтовая землянка. Горит печурка, лежат и сидят раненые солдаты. Кто-то играет на баяне, кто-то пишет домой письмо, кто-то тоскует молча. Один за другим демонстрируются эпизоды 1941—1945 годов.

А самые маленькие участники подготовили инсценировку «Пусть всегда будет солнце!». Как последняя дань погибшим под звуки музыки Кабалевского торжественно проходит факельное шествие, которое заканчивается общим костром из факелов. У костра исполняются песни дедов и отцов.

Хорошо был проведен праздник. Он оставил у всех участников глубокое впечатление.

*Т. БЕЛИЧ.*

*(Начало в № 86—91).*

Постояв с минуту, Маясов и Зубков пошли к дому, где жил Рубцов. Немного погодя туда же зашагал Дубравин.

Как только в одном из окон вспыхнул свет, Тюменцев бросился в машину. Вырулив на середину мостовой, он набрал скорость и с ходу сделал лихой разворот во двор. Он смог бы въехать сюда и с закрытыми глазами: сколько раз заезжал за Рубцовым, бывал у него в гостях, знает тут каждый уголок, каждый столбик штакетника, ограждающего цветочные клумбы.

К сожалению, этот самый штакетник не дает подогнать машину прямо к подъезду. Но ничего не поделаешь. К тому же место «газика» заранее согласовано с майором...

Все произошло в какие-нибудь три-четыре минуты. Маясов и Зубков вывели Рубцова из квартиры на лестничную площадку. По лестнице впереди шел Зубков, за ним, понурив голову, заложив за спину руки, Рубцов и позади Маясов с двумя дворниками-понятыми. На повороте лестницы, между вторым и первым этажами, в полуметре над полом, чернело окно. Рамы его были плотно закрыты. Но, как оказалось, не заперты. Когда Зубков повернул на нижний пролет лестницы, Рубцов одним махом вскочил на подоконник, ударом кулака распахнул раму и сиганул вниз.

Ему повезло: он упал на мягкую землю цветника. Мгновенно поднялся и опрометью бросился через двор, по клумбам.

Зубков выскочил из подъезда первым, выхватил пистолет. Но подбежавший сзади Маясов не дал ему даже прицелиться!

—Не смей! Его надо взять живым...

Маясов уже понял, что Рубцову не убежать: к забору, в левый дальний угол двора, наперерез Рубцову бежал Тюменцев. Через высокий тесовый забор Рубцову сразу не перелезть.

Но сам Тюменцев, бежавший изо всех сил, знал, что Рубцову перелезать через забор и не нужно: достаточно отвести в сторону широкую доску, держащуюся лишь на верхнем гвозде, и нырнуть в лаз, который ведет в густые заросли городского парка. Рубцов, как и Тюменцев, прекрасно знал этот «таймый ход», проделанный мальчишками.

И все-таки Тюменцеву удалось добежать первым. Тяжело дыша, он привалился к забору спиной, для устойчивости широко расставил ноги.

Здесь, за домом, в углу, у выкрашенного бурым суриком забора, было темнее, чем во дворе. Но Рубцов сразу узнал Тюменцева.

—Петя!..—сипло пробормотал он.—Не выдавай, пропусти!.. Я же тебя спас, Петь!..

От этих слов Тюменцев на какое-то мгновение растерялся. Перед ним стоял не враг, не преступник, а Павлом, приятель...

Страшный удар в челюсть отбросил Тюменцева в сторону. Рубцов рванулся к забору, стал лихорадочно нашаривать в темноте доску. Наконец нашел, с силой рванул, и она с железным скрипом сорвалась с гвоздя, упала в темноту.

Но протиснуться в дыру Рубцов не успел. Поднявшийся Тюменцев схватил его за ворот пиджака и отбросил назад. Рубцов остервенело выругался и, растопырив длинные сильные руки, бросился на Тюменцева. Завязалась борьба. Для Тюменцева такая схватка: грудь с грудью, была невыгодна: он не мог применить ни одного из своих ударов. А Рубцов, изловчившись, сделал захват его правой кисти и тут же, подставив свое плечо, рванул сдавленную руку вниз. От страшной боли Тюменцев закричал и без сознания рухнул на землю.

Рубцов бросился к лазу. Но было поздно. С двух сторон повисли на нем подбежавшие Маясов и Зубков.

*(Продолжение следует).*

## НАШ СТОЛ НАХОДОК

**Найдены свидетельство о рождении, трудовая книжка и другие документы на имя Ирины Михайловны Голошановой. Обратиться в городское отделение милиции.**

## Геологам помог волк

Полтора года искали геологи крупное месторождение асбеста в Мугоджарах, которые представляют собой продолжение Уральских гор на территории Казахстана. Однажды экспедиция пробиралась по трудной горной дороге урочища Бугетсай. Геолог Геннадий Бурд обратил внимание на черный провал близ дороги, окруженный белесой оторочкой. Провал оказался волчьим логовом. Пушистая белая оторочка была из отличного кислотоупорного асбеста.

Исследования показали, что именно в этом районе расположено третье по величине на Урале месторождение асбеста. Этим летом начнется детальная разведка Бугетсайского месторождения.

*(АПН).*

## ВОТ ТАК ОГУРЦЫ!

Особенные огурцы растут на грядках у крепильщика шахты Буланаш-4 В. П. Цыганчука. Семена этих огурцов он получил через посылторг, и вот результат: некоторые из них выросли до 40 сантиметров в длину. Такого огурца хватит на салат целой семье.

НА СНИМКЕ: Владимир Прохорович с огурцом из своего огорода.

М. КОРСУКОВ.

**Зам. редактора И. Е. СЮЗЕВ.**


АРТЕМОВСКОМУ ТОРГУ

требуются **директор столовой, зав. производством, экспедитор, продавцы, буфетчицы, закройщик в магазин «Ткани», шоферы, грузчики** (мужчины — оплата труда сдельная, женщины—оклад 70 рублей в месяц), **хлебовозчики, коновозчики, а также работницы на овощебазу в город для сортировки овощей.**

Кроме того, продолжается набор учащихся в Сосновское училище продавцов. Срок обучения — год. Принимаются юноши и девушки с образованием 8—10 классов без экзаменов, стипендия 18—24 рубля.

Обращаться в отдел кадров торга.

6—2.

**ЗАВОДУ ЖЕЛЕЗОБЕТОННЫХ ИЗДЕЛИЙ**

**на постоянную работу срочно требуются машинисты башенных кранов, автокрановщики, крановщики мостовых кранов, шоферы, слесари по ремонту автомашин и промышленного оборудования, дежурные электрослесари, электрик по ремонту и зарядке аккумуляторов, бетонщики на вибростолы и кассетные машины (мужчины), плотники, каменщики, штукатуры-маляры, электросварщики, монтер связи, арматурщики, газорезчики, стропали на погрузку вагонов.**

**Оплата труда сдельно-премиальная и повременно-премиальная.**

Обращаться в отдел кадров завода.

10—4.

*Артемовскому СМУ «Сельхозтехники»*

на постоянную работу требуются *шоферы, слесари-сантехники, электрики, ученики* для работы в Артемовском и Режевском районах, а также *мастера*, знающие сантехнические и электротехнические работы (оклад 126—132 рубля, выплачивается надбавка за разъездной характер работы и 15 процентов зональных).

Обращаться: пос. Ключи, СМУ «Сельхозтехники».

3—3.

*АРТЕМОВСКОМУ ЗАВОДУ ШЛАКОБЛОЧНЫХ И ЖЕЛЕЗОБЕТОННЫХ ИЗДЕЛИЙ «ОБЛМЕЖКОЛХОЗСТРОЯ»*

срочно требуются на постоянную работу мужчины и женщины: *разнорабочие на выгрузку песка, щебня, грузчики, плотники, столяры, электрослесари по ремонту заводского оборудования и автомашин, электрики, автокрановщики, трактористы, шоферы, бетонщики, электрогазосварщики, крановщики козловых и башенных кранов, вахтер в проходную завода.*

Обращаться по адресу: автобусная остановка «Геологоразведка», отдел кадров завода. 5—4.

**УВАЖАЕМЫЕ ПОКУПАТЕЛИ!**

**6 августа Красногвардейский рабкоопторг проводит ШКОЛЬНЫЙ БАЗАР, где будут представлены школьная форма, школьная кожаная и резиновая обувь, школьно-письменные и канцелярские товары.**

**Базар проводится на рынке п. Красногвардейского с 7 часов утра до 14 часов дня.**

**СТАНЦИЯ ЕГОРШИНО**

производит набор рабочих для индивидуального обучения по следующим профессиям: **стрелочники и башмачники-тормозильщики.**

Обращаться в контору станции. 4—1.

АРТЕМОВСКОМУ ГОРПРОМКОМБИНАТУ

**требуются на постоянную работу *лесорубы, автокрановщик, столяры, садчики, откатчики, разнорабочие, грузчики, печник, плотники, товаровед по снабжению.***

10—10.

**АРТЕМОВСКОЙ АВТОБАЗЕ № 19**

на постоянную работу требуются **токарь, шоферы, автослесари. Принимаются ученики на курсы шоферов III класса.** Срок обучения 4 месяца в Алапаевском районе. За справками обращаться в отдел кадров.

2—2.

**АРТЕМОВСКОМУ ГОРОДСКОМУ МОЛОЧНОМУ ЗАВОДУ**

требуются на постоянную работу **инженер по труду** (на должность инженера НОТ), **бухгалтер, агент-экспедитор по снабжению, машинисты холодильных установок** (предоставляется жилплощадь в течение 6 месяцев), **помощники машинистов холодильных установок, токарь-фрезеровщик, диспетчер по транспорту, каменщики, штукатуры, рабочие в ремонтный цех.**

5—2.

**АРТЕМОВСКОЙ ФАБРИКЕ «РОДИНА»**

требуются на постоянную и временную работу **электрики, каменщики, плотники, столяры, маляры-штукатуры, закройщики, портные, сапожники, парикмахеры; маникюрши; преподаватели по классу фортепьяно, чистильщики обуви и кассир.**

Для работы в селах Мироново и Лебедкино требуются **ученики парикмахеров, сапожники и ученики сапожников.**

5—4.

**ПИШИТЕ: г. Артемовский Свердловской обл., ул. Физкультурников, 12-а.**



НС 09826 Тип. Управления по печати, г. Артемовский, ул. Физкультурников, 12-а Заказ 3150, тираж 11860

Пролетарии всех стран, соединяйтесь!

# Артемовский РАБОЧИЙ

Орган Артемовского горкома КПСС и городского Совета депутатов трудящихся

№ 94 (5055) | Вторник, 8 августа 1967 года | Цена 2 коп.

## ТОЛЬКО НА ОТЛИЧНО

Достойно встретил День железнодорожника коллектив станции Талый Ключ. Движенцы, которыми руководит начальник станции Л. В. Прядко, ежедневно добиваются высокой четкости и слаженности в работе.

За первую половину юбилейного года по сравнению с прошлым годом значительно увеличилась пропускная способность станции. Возрастает статическая нагрузка. Например, в июле она составила 12,1 тонны на вагон при задании 11,5 тонны. А по сравнению с предыдущим месяцем она возросла на 1,9 тонны.

Коллектив борется за право называться коммунистическим. Он обязался в юбилейном году план перевозок народнохозяйственных грузов выполнить к 25 декабря, снизить простой вагонов против нормы на 0,1 часа, не допускать коммерческих браков в погрузке. Эти обязательства с успехом выполняются.

Не отстает от движенцев и коллектив путейцев, которым руководит мастер А. П. Черепанов. Сменные задания путейцы выполняют с отличным качеством и минимальными затратами времени. Произведенные этим коллективом работы оцениваются только на отлично.

В. ПАВЛОЦКИЙ.

# НАРАЩИВАТЬ ТЕМПЫ УБОРОЧНЫХ РАБОТ

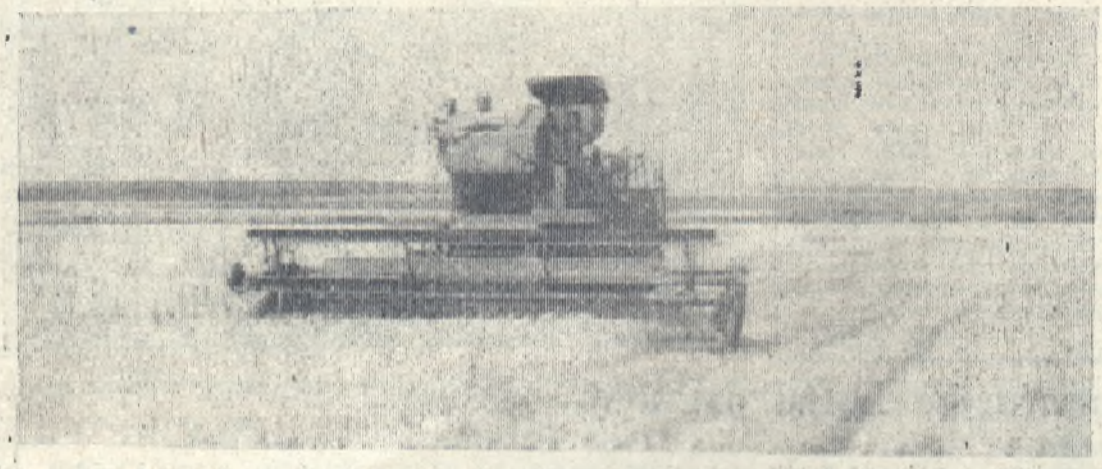

НАШЕ ИНТЕРВЬЮ

Еще не закончилась сенокосная страда в Мироновском совхозе, а на поля уже вышли зерноуборочные комбайны и навесные жатки.

НА СНИМКЕ: комбайнер М. С. Аксенов ведет косовицу ячменя.

Н. ПОЗДИН.

## СТРАДНЫЕ ЗАБОТЫ

### Хлеб — государству

В последние дни прошлой недели механизаторы Мироновского совхоза развернули обмолот хлеба. Главный агроном В. К. Ивашкин рассказывает:

—Механизаторы работают с большим энтузиазмом. В Бучинском отделении, например, комбайнер Владимир Павлович Мантуров за один день скосил 45 гектаров ячменя. Выехав в поле утром, Мантуров работал дотемна, пока не скосил все поле.

На подборке валков в Мироновском отделении комбайнеры В. К. Забелин, М. С. Аксенов и В. Т. Сажин за один день обмолотили 49 гектаров ячменя.

Все это позволило еще 4 августа приступить к сдаче хлеба государству. На элеватор доставлены первые десятки тонн хлеба нового урожая.

В совхозе идет уборка ржи, массовая косовица гороха. 4 августа на косовице гороха было 13 тракторных косилок.

### Палки в колеса

—Мироновские овощеводы, — продолжал Владимир Кузьмич,—вырастили хороший урожай огурцов. Но беда в том, что реализовать их вовремя мы не можем.

Совхоз заключил договор на поставку овощей с ОРСом Егоршинского отделения дороги. Только огурцов совхоз должен поставить 9 тонн, а пока поставил лишь около трех тонн.

Работники ОРСа, ссылаясь на то, что негде хранить огурцы, не берут их. В прошлом году мы поставляли овощи Артемовскому торгу, и таких отказов не было. Был разработан четкий график завоза овощей, который неукоснительно выполнялся.

Сейчас же начальник ОРСа тов. Насрутдинов делает прием овощей, как ему вздумается, без графика. Вот почему уже было два случая, когда торговые работники отказывались от нашей продукции. Этому надо положить конец.

### Славному юбилею

Славными трудовыми делами отмечают юбилейный год труженики теплично-парникового комбината Егоршинского совхоза. К 1 августа 14 тепличниц из 18 выполнили годовой план выращивания огурцов. Впереди идут тепличницы Л. М. Никонова, Н. Т. Сметанина, Т. Т. Свалова, С. К. Свалова, Ф. П. Шадрина, А. П. Трусова. Они сдали по 7—7,5 тонны огурцов, или по 15 килограммов с каждого квадратного метра теплицы вместо 14 килограммов по плану. Хорошо потрудились Т. Е. Свалова, Е. М. Коралина, В. С. Коралина и многие другие.

В торговые организации города и района проданы десятки тонн огурцов. Продажа продолжается.

—Продукции поступает много, а сбывать ее некуда, — говорит бригадир овощеводов Ф. Ф. Свалов.

И это верно. Артемовский торг принимает по три тонны через день, а продукции же поступает по 4 тонны ежедневно. В другие города отправлять нельзя, так как продукт скоропортящийся. Следовало бы организовать засолку огурцов непосредственно на базах торга, но эту работу они организуют очень медленно.

Н. БЕКЕТОВ.

### А где агитаторы?

С таким вопросом обращаются механизаторы и труженики Егоршинского совхоза, начавшие убирать урожай. И верно, где? Уборочная страда пришла. Механизаторы вывели свои агрегаты в поле и трудятся с утра до поздней ночи. Каждому интересно знать, как трудятся их соседи, какие события происходят на мировой арене. Однако не слышно голоса агитаторов на полевых станах в короткие минуты отдыха, в обеденные часы. С окончания весенней посевной кампании пустуют доски показателей, не видно «боевых листков» и «молний», не поступает в отделения стенгазета «Совхозный рабочий».

Н. АЛЕКСАНДРОВ.

## ВПЕРЕДИ ЗВЕНО В. А. КОНОНОВОЙ

Полным ходом идет заготовка кормов в Антоновском отделении Красногвардейского совхоза. К 4 августа здесь было заготовлено 736 тонн сена из 755 по плану.

На заготовке сена работает 4 звена. Лучшие результаты у звена, которым руководит В. А. Кононова. Несмотря на то, что в звене в основном работают пенсионеры, оно заготовило 87 процентов сена. На 85 процентов закончило заготовку сена звено В. П. Терентьева. Звенья, руководимые А. Н. Пахомовым и Н. И. Антоновым, выполнили задания соответственно на 77 и 75 процентов.

Всего по совхозу на 4 августа было заготовлено 2058 тонн сена из 3300 тонн по плану.

А. БОГОСЬЯН,
главный агроном Красногвардейского совхоза.

## Будет больше продукции

На днях вышло в свет Постановление ЦК КПСС и Совета Министров СССР «О мерах по дальнейшему развитию производственно-технической базы мясной и молочной промышленности». Мы обратились к директору колбасной фабрики А. А. Шпехту с просьбой рассказать, как трудится коллектив фабрики в юбилейном году.

—Наш коллектив,—сказал Август Андреевич, — выполняя взятые в честь 50-летия Советской власти социалистические обязательства, досрочно закончил задание первого полугодия по выпуску продукции. Постоянно увеличивается ассортимент выпускаемых изделий, совершенствуется технология, улучшается качество.

Можно привести еще такое сравнение. Если в 1965 году нам нужно было выпустить 500 тонн колбасных изделий, то в прошлом году уже 650 тонн, а в нынешнем—940 тонн. Еще в прошлом году—уже 650 тонн, а ки по полторы тонны колбасы, а в этом году даем уже до 4 тонн.

Нынче коллектив фабрики освоит выпуск колбасы высшего сорта «Русская». Колбаса будет выпускаться в красочных коробках по 200, 300, 400 и 500 граммов. Это будет подарок коллектива нашей фабрики трудящимся города в честь 50-летия Советской власти.

Недели три тому назад на фабрике был установлен новый вакуумный шприц непрерывного действия. Он позволяет улучшить качество выпускаемой колбасы. Закончен ремонт фабрики.

Постановление ЦК КПСС и Совета Министров СССР «О мерах по дальнейшему развитию производственно - технической базы мясной и молочной промышленности» проникнуто заботой о дальнейшем повышении жизненного уровня трудящихся. Это постановление ставит перед работниками мясной и молочной промышленности, в том числе и перед коллективом нашей фабрики, новые задачи по увеличению выпуска продукции, повышению качества, расширению ассортимента.

## СОЛЬ ВМЕСТО БЕТОНА

По полям совхоза «Овощной», расположенного вблизи города Херсона на Украине, проходит оросительный канал протяженностью более десяти километров. Его откосы и дно выложены не бетонными плитами, а грунтом. Пятнадцать лет канал снабжает водой бахчи и огороды. Не замечено, чтобы вода просачивалась в почву.

Что же удерживает воду в земляном канале? С этим вопросом корреспондент Агентства печати Новости обратился к профессору Николаю Крупскому.

—Еще в тридцатых годах,— говорит ученый,—почвовед академик Алексей Соколовский советовал мелиораторам смелее заменять в ирригационном строительстве бетон грунтовыми коллоидами, чтобы предотвратить утечку воды. Почва под воздействием поваренной соли превращает коллоиды в непроницаемую пленку. Это дает возможность сооружать оросительные каналы, водохранилища, пруды, где вода надежно сохраняется.

Этот метод назван осолонцеванием. С помощью поваренной соли или ее заменителей, например, сильвинита, природного рассола, морской воды он изменяет водно-физические свойства почв и грунтов. «Соленый» метод породил учение о способности земель к ионному обмену.

Почвенные коллоиды содержат в поглощенном состоянии ионы кальция. Чем их больше, тем лучше происходит цементация пылеватых и иловатых частиц в более крупные комочки. При этом основную роль играет кальций. Такие грунты пористы и обладают капиллярами, по которым вода легко передвигается на достаточно большую глубину.

При осолонцевании ион натрия вытесняет из почвы кальций и сам становится на его место. Это приводит к заплыванию капилляров, почва как бы цементируется, становится водонепроницаемой.

Первое осолонцевание провели на Брилевской опытной станции вблизи Херсона, где скорость фильтрации составляла 100 сантиметров в сутки, теперь—0,5 сантиметра. Осолонцевание успешно проводилось в Харьковской и Полтавской областях Украины: водоемы не давали утечки. В Херсонской, Николаевской и Одесской областях Украины этот метод оказался эффективным и на лесовидных грунтах.

Сейчас осолонцевание проводят по более совершенной схеме—создают прослойку из соли, прикрытой защитным слоем грунта, внутренние поры которого заилены благодаря тому, что сверху гонят грунтовую пульпу. Ее готовят из суглинка или глины на пресной воде.

Расчеты показывают: эффективность капиталовложений на осолонцевание земляных каналов в девять раз выше, чем бетонирование. Получаемая плотная водонепроницаемая защита на любой глубине позволяет применять метод при сооружении отстойников, рассолохранилищ на предприятиях химической промышленности и на других объектах, где необходимо предотвратить фильтрацию. Сейчас такие работы проводят также на Урале и в Белоруссии.

(АПН).

*КОМСОМОЛЬСКАЯ ЖИЗНЬ*

# А КОМИТЕТ ОСТАЛСЯ В СТОРОНЕ

Из 880 молодых трудящихся на Артемовском машиностроительном заводе 51 человек не имеет восьмилетнего образования. Много ли это? Да, безусловно, ведь у нас в стране восьмилетнее образование должно быть всеобщим. Правда, по сравнению с прошлым годом количество рабочих, не имеющих восьмилетнего образования, уменьшилось более чем вдвое, а со средним образованием стало больше на 30 человек.

Как же ведется на заводе вовлечение молодежи в вечерние школы, техникумы, в заочные учебные заведения?

В апреле в учебно-курсовом комбинате завода были составлены списки молодежи, которой необходимо учиться дальше. Списки были розданы по цехам с тем, чтобы секретари комсомольских организаций и руководители цехов занялись подготовкой молодежи в вечерние школы. В результате этой работы более 50 человек уже подали заявления в школы рабочей молодежи. Неплохо поработали на заводе по вовлечению молодежи и Артемовский вечерний индустриальный техникум. Были организованы подготовительные курсы. А когда начались приемные экзамены, оказалось, что на отделение обработки металлов резанием образовался конкурс.

Лучше, чем другие, ведут работу по подготовке молодежи к учебе в цехах № 2 и 5. В пятом цехе, где секретарем комсомольской организации Галя Таскина, могут посещать школу рабочей молодежи 44 человека. Секретарь парторганизации, начальник цеха, мастера и комсомольские активисты побеседовали с каждым молодым рабочим. В результате путевки в ШРМ получили около 40 человек.

Однако, на комсомольское собрание цеха № 5, как и в других цехах, этот вопрос не был вынесен. А зря. Поговорить об этом на собрании нужно.

Цеховые бюро комсомола и групкомсорги занимаются комплектованием школ рабочей молодежи, поскольку их привлекает к этому администрация цехов. Заводской же комитет ВЛКСМ этим вопросом не занимается. Секретарь комитета тов. Гребенщиков ушел в очередной отпуск, не нацелив членов комитета на эту работу. В комитете нет даже плана комплектования школ рабочей молодежи. А ведь провести эту работу комитету было бы совсем не трудно, потому что учебно-курсовой комбинат завода и администрация цехов сделали в этом направлении много.

Особый разговор нужно вести об организации на заводе сети комсомольской учебы. В прошлом году по рекомендации городского комсомольского актива на заводе было решено создать клуб «Радуга», где комсомольцы могли бы изучать историю и теорию искусств. Кроме лекций по теории предполагалась организация диспутов, экскурсий, встреч с деятелями искусств. Затея была хорошая, но клуб «Радуга» распался. Объясняют это тем, что не было, как ни странно, желающих заниматься в нем. О чем это говорит? Конечно, о плохой организации. Если бы члены клуба организовали выставку репродукций с картин русских художников, то ее с интересом посмотрели бы все трудящиеся. Если бы организовали встречу с кем-либо из уральских художников, то на нее пришли бы и не члены клуба. Очевидно, организаторы «Радуги» (ответственная конструктор Серафима Захарова) не продумали хорошо программу занятий и не сумели заинтересовать комсомольцев.

До начала нового учебного года остались считанные дни. Но это не значит, что комитету комсомола уже поздно заниматься комплектованием школ рабочей молодежи. Ему нужно оперативно привлечь комсомольский актив и в оставшиеся дни сделать все, чтобы вся молодежь завода имела восьмилетнее образование и продолжала учебу дальше.

*Н. МОСКАЛЕВА.*

## Правофланговые пятилетки

Слесарь по ремонту тормозного оборудования автоконтрольного пункта вагонного депо Егоршино Вениамин Павлович Фефелов без малого 20 лет трудится на этом предприятии. Опытному рабочему присвоено звание ударника коммунистического труда. Коммунисты автоконтрольного пункта единодушно избрали его партгруппоргом, и вот уже не первый год Вениамин Павлович возглавляет партийную группу.

Фото В. ТКАЧЕНКО.

## ЦЕХУ ПРИСУЖДЕНО ЗНАМЯ

Соревнуясь за достойную встречу 50-летия Великого Октября, коллектив цеха массового пошива фабрики бытового обслуживания «Родина» одержал новую победу. Он перевыполнил полугодовой план по пошиву, и ему вручено переходящее Красное знамя предприятия.

Не успокаиваясь на достигнутом, коллектив и в июле досрочно справился с заданием. Обе соревнующиеся смены, которыми руководят бригадиры А. А. Гаряева и А. И. Ветлугина, постоянно наращивают темпы работы. Хорошо трудятся швеи Н. Я. Антонова, Н. С. Шевнина, М. Н. Фотеева, Т. М. Смирнова, К. И. Смолина и другие.

Многие работницы не только хорошо работают, но и активно участвуют в общественной жизни. М. Н. Фотеева, например, является редактором стенной газеты, А. А. Гаряева много времени уделяет детям. Она побывала с ними в Кунгурской пещере и других достопримечательных местах Урала, организовала походы по нашему району. Руками работниц цеха оформлена наглядная агитация.

## Не может человек без работы

—Тебе бы, Анна Ефимовна,—говорят доярки Налимовской МТФ своей подруге А. Е. Никоновой,—давно пора отдыхать, а ты все работаешь.

—Как же отдыхать, когда на ферме не хватает рабочих рук,—отвечает старейшая работница.—В такую ли пору сидеть дома?

Впервые Анна Ефимовна переступила порог фермы еще в тридцатые годы да с той поры и работала дояркой до выхода на пенсию. Многих обучила она своей профессии.

Несколько лет тому назад коллектив фермы проводил Анну Ефимовну на заслуженный отдых. Однако вскоре она вернулась обратно и сейчас работает ночным скотником. Видно, не может человек жить без работы.

Н. КАРПОВ.

*Свердловская область за 50 лет*

# СОВЕТСКАЯ ПРОВИНЦИЯ

*Из блокнота писателя*

СКОЛЬКО раз бывало: приезжает на Урал какой-нибудь столичный коллектив с концертами и остается недовольным тем, как его принимают. Бригада артистов (пусть—пятистепенных, но столичных же!..) ехала аж почти за две тысячи километров, на восток от Московского Казанского вокзала, а им тут где-нибудь в Нижней Туре или Первоуральске говорят: халтурщики. Да еще в местной газете пролетят. По-видимому, все еще существует старый взгляд на провинцию: «Урал? Это где-то, говорят, дальше Волги. Я читала в молодости: там, знаете, вместо домашних собак в квартирах держат на цепи медведей, и на людей, идущих на работу, нападают волки...».

А ведь постепенное стирание разницы в культурном уровне населения столицы и провинции—одно из интереснейших достижений нашей страны. Иностранные друзья часто удивляются: «У вас в Свердловске, в Нижнем Тагиле, в Краснотурьинске одеваются так же, как в Москве. У вас и в столице, и на периферии смотрят одни и те же фильмы одновременно...»

Мы сами почти не придаем этому значения. Но, например, в Англии, оказывается, в Лондоне и в Лохгилпхеде, за шестьсот километров, одеваются по-разному, вроде как у нас до революции по-разному одевались дворяне и крестьяне. И ведь все-то Великобритания—меньше тысячи километров вдоль и семьсот поперек, в самом широком месте.

Конечно, у нас еще можно встретить и бескультурье, и хамство, и неряшество как в работе, так и в человеческих отношениях. И с этим идет непрекращающаяся война. Оно естественно: коммунизм мы строим не из какого-то особого, дисциплинированного человеческого материала. Строим из того, что есть, что нам оставила царская, холуйская и барская, полурабская Россия. Но предпосылок тому, чтоб наша советская провинция встала рядом, в рост наравне со столицей,—уже завоевано много.

Возьмите кино. В Свердловской области две тысячи кинозалов. За год у нас продается девяносто миллионов билетов на киносеансы, то есть 20 с лишним посещений на душу населения. Это больше, чем в любом другом месте СССР и многих странах Европы. Притом: на 70 процентах территории Среднего Урала в квартирах светится полмиллиона экранов телевидения, ежедневно транслирующего и Москву.

У нас 1674 библиотеки с двадцатью с половиной миллионами книг. По продаже литературы населению Свердловская область—ведущая в стране. А ведь начинали, как и по всей России, с того, что конфисковали барские библиотеки в 200—250 книжек и устраивали народные читальни. Сейчас две сотни книг дома—не диковина у рабочего, колхозника, не говоря уж об интеллигенции. Взять же и почитать в общественной библиотеке—ни для кого не проблема. И бесплатно.

Берусь утверждать (по опыту многочисленных встреч уральских писателей с читателями и обсуждения их книг), читают у нас очень много. Люди убедились, что художественная литература для содержательной личности всегда духовное обогащение, повседневная необходимость. Много читающий — сильнее в человековедении, а без человековедения невозможно жить среди людей. Тем более—в нашем обществе, где коллектив решающе влияет на каждую личность, а личность влияет на коллектив. И подчас в сложном взаимопереплетении.

В Свердловской области работает десять профессиональных театров, филармония, больше полутора тысяч клубов и Домов культуры. Около тысячи коллективов художественной самодеятельности (от драматических кружков и народных театров до симфонических оркестров и цирковых трупп) постоянно обогащают своим творчеством жадных до искусства сограждан. Детские музыкальные школы есть во многих районах области. Уральская консерватория—одна из виднейших в республике. По самым скромным подсчетам, тысяча человек на Среднем Урале пишет стихи и печатает их.

У нас два литературных журнала, полсотни газет (не считая многочисленных многотиражек на крупных заводах). По количеству подписных изданий на душу населения Свердловская область тоже ведущая в стране. На Среднем Урале больше сорока писателей. Кроме них, больше сотни начинающих, уже издавших свои книги художественной литературы. Сто с лишним художников-профессионалов и более трехсот самодеятельных участвуют в выставках картин. Хоровое общество насчитывает свыше 20 тысяч действительных членов и около двухсот—коллективных. Композиторы, кинематографисты, архитекторы Среднего Урала, их творческие коллективы известны своими работами по всей стране.

Да, трудно стало гастролировать по провинции халтурщикам от культуры и искусства: ведь Советской власти уже 50 лет.

*В. ОЧЕРЕТИН.*

## ХОТЯ ПИСЬМА И НЕ ПУБЛИКОВАЛИСЬ

Работники райпотребсоюза, отделений Мироновского и Красногвардейского совхозов и других населенных пунктов написали в редакцию письма о плохой работе телефонной линии связи, а жители улицы Сибирской, поселка Бурсунка, села Б-Трифоново—о плохой работе радиоточек.

Временно исполняющий обязанности начальника линейно-технического участка связи тов. Пономарев ответил, что имеющиеся две соединительные линии в селах Мироновского куста в достаточной мере обеспечить хорошую связь не могут. Для улучшения связи с городом в августе будут добавлены еще две соединительные линии. К имеющимся шести соединительным линиям с поселком Красногвардейским в нынешнем году дополнительные линии монтироваться не будут.

Радиолинии в селе Б-Трифоново и поселке Бурсунка исправлены. С заявками на ремонт телефона или радиоточки необходимо обращаться в почтовое отделение.

# НА ПОКОСЕ

**Репортаж**

Солнце опускалось к горизонту. В эти вечерние часы всё слабее становится накал трудового дня. Вот подкатил к конторке боровской комплексной бригады Антоновского отделения Красногвардейского совхоза трактор Т-20, за рулем которого тракторист Леонид Пахомов.

—Как поработалось, Леня?—спрашивает бригадир Малыгин, присаживаясь на ступеньки крыльца.

— Неплохо, Павел Михайлович,—приветливо улыбаясь, отвечает тот.—Гектаров девять—десять скосил опять. Хорошо ходит моя косилочка. Не зря тратил время на ее ремонт.

Работая с раннего утра и до позднего вечера, Леонид Пахомов скашивает за день по 9—10 гектаров клевера при норме пять гектаров. А клевер нынче густой, рослый и местами полег, попутался. Однако за несколько дней Пахомов один скосил 60 гектаров.

Используя погожие дни, боровчане успешно ведут заготовку грубых кормов. К концу дня 28 июля они заготовили 110 тонн клеверного сена. В труде отличается звено, которым руководит брат Леонида Пахомова Александр Пахомов. Он тракторист, но часто берет вилы и стогует сено.

—Хорошо работает также,—замечает бригадир,—участник боев под Сталинградом Иван Алексеевич Завьялов. Быстро и ловко укладывает сено в стога рабочий шахты Буланаш-3 Анатолий Сотников. Хорошо трудятся Александр Аверкиев и другие рабочие. Они прекрасно понимают, что летний день год кормит.

Но в этом небольшом рабочем коллективе нашлись прогульщики. Бросив детей и работу, Людмила Аверкиева два дня не была в Боровском, а разгуливала по Чистому Полю. 28 и 29 июля пьянствовал тракторист Николай Шаденко, а на «Беларусь» пришлось посадить его сына Александра, сняв со стогования.

Близится к концу сенокосная страда. А трудовой накал не спадает. Не спадает он потому, что люди знают: чем больше кормов, тем больше молока и мяса будет в будущем году.

*А. УСТЬЯНЦЕВ.*

*ПРОВЕРЯЕМ ВЫПОЛНЕНИЕ ОБЯЗАТЕЛЬСТВ*

# НЕ ВСЕ ЗАВИСИТ ОТ РАБОЧИХ

Рабочие растворного узла, столярного цеха и полигона ОКСа машиностроительного завода входят в один коллектив. Руководит ими мастер коммунист Степан Константинович Смирнягин.

В честь 50-летия Советской власти этот коллектив принял повышенные социалистические обязательства. Он обязался повышать производительность труда, изготовлять строительные материалы только хорошего качества, снизить себестоимость продукции и вовремя обеспечить ее реализацию, сокращать простои вагонов и т. д.

В первой половине года коллектив полигона выполнил задание по выпуску бетонных и железобетонных изделий на 145 процентов. Есть здесь свои маяки производства. Перевыполняют задания Ф. Д. Петров, П. Е. Лекомцев, В. Сивков. Они имеют специальности арматурщиков, бетонщиков, сварщиков и, кроме того, выполняют все подсобные работы. Мастерски управляет электрическим краном крановщица Т. Ф. Ильманова.

На 130 процентов выполнил полугодовой план коллектив столярного цеха. А на растворном узле, где бригадиром ударница коммунистического труда М. М. Тропина, рабочие обеспечивают нормальную работу строительных бригад, регулярно снабжая их бетоном и раствором. Спорятся дела у ударницы коммунистического труда дозировщицы Анны Кочневой.

Успехи налицо. Однако, несмотря на это, в организации труда рабочих есть немало «прорех», зашить которые сам коллектив не в состоянии, так как это от него зависит меньше всего. В частности, как говорят рабочие полигона, они испытывают недостаток в арматуре различного сечения. Приходится изготовлять арматуру из отходов железа, как было, например, в июле.

Мастер С. К. Смирнягин сетует на то, что со времени основания ОКСа и до сегодняшнего дня в столярном цехе нет сушилки для пиломатериала. Часто изделия приходится изготовлять из сырого материала, в результате чего получается брак, за который строители ругают столяров на чем свет стоит. Все это в конечном счете отражается на качестве строительства.

До зарезу нужна также столярам пилорама. Пока что пилить лес приходится на других предприятиях города. За распиловку нужно платить деньги, за перевозку—деньги, за погрузку и выгрузку—деньги... А ведь коллектив взял обязательство бороться за снижение себестоимости.

В прошлом году растворный узел находился на капитальном ремонте. Строители сделали хороший ремонт, только мало что изменилось в оснащении узла технологическим оборудованием.

Сыпучие материалы, такие, как песок, цемент, щебень, от бункеров к загрузочным ковшам подаются в железных тачках, которые возят женщины. Нагруженная тачка весит более 50 килограммов. Чтобы приготовить один кубометр бетона, нужно 6—7 раз загрузить ковш. На это уходит много времени, повышается себестоимость.

Несколько раз приходили сюда работники отдела механизации машзавода. Смотрели, измеряли, словно серьезно задались целью механизировать женский труд. Только все с тех пор так и осталось по-старому.

Много нареканий вызывает у строителей плохое качество раствора. Но что могут сделать рабочие, если вот уже более года получают вместо песка гравийно-песчаную смесь, из которой хорошего бетона не приготовишь.

В настоящее время растворный узел работает ненормально. Вся причина в том, что строители не забирают вовремя приготовленный раствор и бетон и в то же время заявляют, что рабочие растворного узла несвоевременно снабжают объекты строительными материалами. Кто из них прав, а кто виноват? Здесь, видимо, нужно четко координировать работу растворного узла и строителей.

Приняв высокие обязательства, коллектив стремится выполнить их. Но это зависит не только от рабочих.

*А. КАТАЕВ,*
*рабкор.*

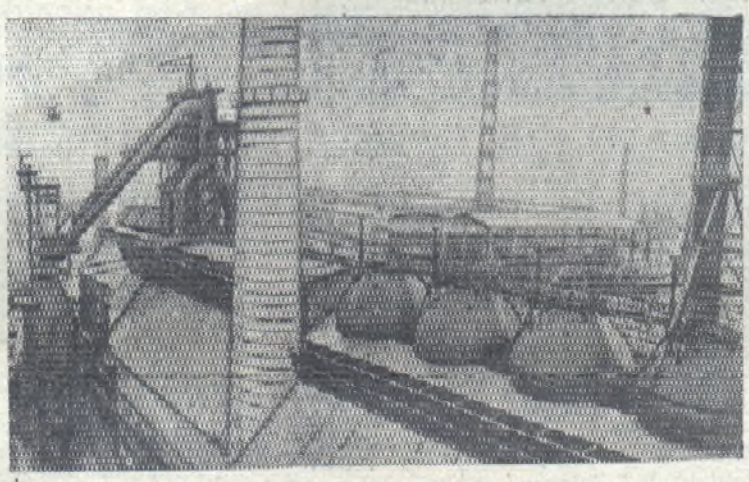

На Всесоюзной ударной комсомольской стройке—Западно-Сибирском металлургическом заводе (Кемеровская область) вступила в строй действующих вторая доменная печь — самая крупная в Сибири.

Многотысячная армия строителей, монтажников, наладчиков посвящает этот трудовой подарок 50-летию Советского государства.

Домна-гигант будет именоваться Юбилейной.

НА СНИМКЕ: вторая домна.

Фото А. Кузярина. Фотохроника ТАСС.

*Как вас обслуживают?*

# САПОЖНЫХ ДЕЛ „МАСТЕРА"

Наверное, невозможно сосчитать то количество нареканий, устных и письменных, которые делаются в адрес фабрики «Родина» и, в частности, сапожной мастерской быткомбината № 1. И, несмотря на это, тишь и благодать царят в мастерской, ничто не нарушает раз и навсегда установившегося здесь ритма работы. Поэтому приходится снова и снова напоминать о тех недостатках, которые так и не изживаются.

О ремонте обуви можно коротко сказать, что он далеко не безупречен. Часты случаи, когда сапожные мастера прибывают на работу в нетрезвом состоянии. Стоишь у стола приемщицы и время от времени чувствуешь, как проходящие мимо работники обдают тебя винным перегаром. Подобные нарушения трудовой дисциплины, безусловно, влияют на качество выполняемых работ.

Сколько обид, жалоб и недовольства приходится слышать приемщице при выдаче починенной обуви: не полностью сделан ремонт, не прошито в одном месте, не подклеено в другом, грубо прибиты набойки и подчас не соответствуют размеру каблуков. Ничего не стоит работникам мастерской один каблук срезать больше, а затем постараться убедить заказчика, что разница каблуков на каких-то 2—3 миллиметра незаметна, и ничего в этом страшного нет. О красоте обуви здесь не заботятся. Белые туфли вообще страшно отдавать в ремонт, так как на них затем появляются пятна, которые невозможно отчистить. Беспорядок и в самой кладовой, где хранится обувь. Приемщица подолгу ищет отремонтированную обувь, потому что все свалено в большую кучу.

Ни о какой культуре тут и речи нет. Грубила с клиентами бывшая приемщица Ипатова. Были случаи, когда не было приемщицы, а на столе лежали записки: «Выдачи нет и не будет». Почему—никто не объясняет, и клиент, потеряв полдня, может вернуться ни с чем. Не соблюдаются и сроки выполнения заказов.

Обстановка в мастерской нетерпима, и необходимо незамедлительно принять меры для улучшения трудовой дисциплины и качества ремонта обуви.

*Т. МАКСИМОВА.*

НА МОРАЛЬНЫЕ ТЕМЫ

# ОТ ПЬЯНОГО РАЗГУЛА ДО ПРЕСТУПЛЕНИЯ—ОДИН ШАГ

Вечером на Мало-Липовский участок Красногвардейского химлесхоза мастер тов. Антипов привез заработную плату и выдал ее рабочим. Получив деньги, некоторые устроили коллективную пьянку, организатором которой была работница этого участка Мария Григорьевна Уханова.

Пьянствовали у соседа Ухановой Бориса Селезнева. В ней приняли участие Василий Склюев, Виктор Емельянов, Тамара Доронина и другие. Пьянствовали до поздней ночи при свете керосиновой лампы.

В первом часу ночи подвыпившая компания стала расходиться по домам, но один из них, Василий Склюев, был настолько пьян, что не смог уйти домой. Его положили спать на пол у окна. Когда все разошлись, Уханова тоже пошла домой, прихватив с собой керосиновую лампу, которую приносила из своей квартиры. Как пришла домой, она не помнит. Поставила лампу на стол и сама села на табурет, облокотившись на стол.

Непроизвольным движением руки она уронила лампу на пол, отчего загорелась скатерть. Находившаяся у нее шестилетняя дочь Дорониной Люба сказала:

—Тетя Маша, горит!

—Пусть горит,—ответила та,—потухнет.

Едва держась на ногах, она пошла на улицу и легла спать под забором. Огонь стал интенсивно распространяться по комнате, загорелись пол и стены. Люба Доронина стала выходить на улицу и обожгла лицо и руки.

Пожар охватил весь дом. Проснувшиеся жители участка стали тушить пожар, но ничего не могли сделать. Дом сгорел. Когда все утихло, стали искать Склюева. Выяснилось, что он сгорел в доме.

Уханова привлечена к уголовной ответственности и понесет заслуженное наказание. Но точку ставить на этом нельзя. В смерти Склюева повинна не только Уханова. Администрация химлесхоза наплевательски относится к бытовым нуждам своих трудящихся, не организует культурный и содержательный отдых, не проводит политико-воспитательную работу с рабочими. Они предоставлены самим себе и находят единственное развлечение в водке. Одной из причин пожара является и то, что не был вовремя заменен трансформатор, который вышел из строя еще в феврале. Если бы горел электрический свет, то пожара могло бы не быть.

Особо следует остановиться на поведении Дорониной. Эта женщина в погоне за спиртным совершенно забывает, что у нее есть ребенок, не занимается воспитанием дочери. Таская за собой дочь, Доронина в компании пьяных поет хулиганские песни, нецензурно выражается, танцует в неприглядном виде. Она не думает о том, что ребенок все видит и начинает понимать. О действиях матери на пирушках и поведении ее с мужчинами Люба рассказала обслуживающему персоналу Красногвардейской больницы, где она лечилась от ожогов. Предоставленная самой себе, нередко голодная, грязная, полураздетая девочка бродит по участку. Из-за ее безнадзорности однажды чуть не возник пожар в их комнате. Если не принять необходимых мер, то девочка вырастет под стать матери, а этого допустить нельзя.

*А. ГАШКОВ,*
*лейтенант милиции,*
*П. ДЕМИН,*
*участковый уполномоченный.*

# ЗАДОЛЖНИКИ

Большинство руководителей предприятий и организаций города принимают все меры к тому, чтобы досрочно выполнить план сдачи лома цветных металлов и тем самым обеспечить нормальную работу предприятий цветной металлургии в юбилейном году.

Выполнили задания семи месяцев коллективы кранового завода, химлесхоза, леспромхоза, треста «Егоршинуголь», автобазы, отделения железной дороги, Покровского совхоза и другие. А такие предприятия и организации, как Зауральская комплексная геологоразведочная экспедиция, Булаташская геологоразведочная партия, типография, горздравотдел, уже выполнили годовые задания.

Все они добились хороших результатов потому, что занимались сбором систематически, учитывали каждый килограмм имеющегося лома. Но, к сожалению, такое положение далеко не везде.

Не выполнили своих заданий коллективы машзавода, Артемовских электросетей, чугунолитейного завода, завода шлакоблочных и железобетонных изделий «Облмежколхозстроя». А такие предприятия и организации, как Незевайский кирпичный завод, строительно-монтажный поезд № 299, машинно-мелиоративная станция, откормочный совхоз, даже не приступали в этом году к сдаче лома цветных металлов.

По этой причине план семи месяцев в целом по городу выполнен лишь на 92 процента, хотя на некоторых предприятиях есть несданный цветной лом.

Поскольку руководители предприятий и организаций, не выполнивших задания, не принимают необходимых мер, то, видимо, пора заняться этим городскому комитету народного контроля.

*А. КАШИН.*

*ДЛЯ ТЕБЯ, ЛЮБИТЕЛЬ ФУТБОЛА*

# ИГРАЮТ АРТЕМОВЦЫ

В августе начались игры на первенство города по футболу (второй круг). 8 августа на стадионе «Машиностроитель» машзаводцы встречаются с командой Артемовских электросетей, 9 числа горняки шахты имени Кирова принимают на своем стадионе команду завода железобетонных изделий, а в поселке Буланаш состоится встреча между командами шахт Буланаш-3 и Буланаш-2-3.

Затем игры будут проходить на стадионе шахты имени Кирова. Встречаются команды: 15 августа—завода железобетонных изделий и Артемовских электросетей; 16 августа—спортклуба ДСО «Труд» и Красногвардейского кранового завода; 21 августа—шахты имени Кирова и Красногвардейского кранового завода.

Календарь игр с командами «Локомотива» и шахт Буланаша будет объявлен дополнительно.

*(Начало в № 86—91 и 93).*

У Маясова были серьезные улики против Рубцова. Но на допросе Рубцов петлял, путал в показаниях, старался увести следствие в сторону. Он продолжал разыгрывать «честного советского патриота», что ему уже удалось несколько месяцев назад в этих же стенах. Майор выложил на стол вещицы, найденные при обыске у Рубцова на квартире: портативный радиопередатчик, два фотоаппарата «Минокс», четыре шифровальных блокнота, несколько листов тайнописной бумаги.

—Зачем понадобились эти предметы честному советскому гражданину?—спросил Маясов.

Рубцов ничего не ответил.

На девятый день допроса Маясов решил подвести первые итоги следствия:

—Итак, мы установили: разоблачив Никольчука, вы должны были войти в доверие органов государственной безопасности, после чего, используя свою старую профессию техника-химика, устроиться на оборонный завод «Кленовый Яр» для сбора шпионских сведений. Так?

Рубцов молча наклонил голову.

—А вы не находите, что со стороны ваших американских хозяев это был весьма рискованный маневр?

—Они были вынуждены поступить так. Никольчук собирался явиться к вам с повинной.

—Каким образом они узнали об этом?

—Помощница полковника Лаута приезжала сюда зимой именно затем, чтобы проверить Никольчука.

—И что же?

—Она поняла, что он темнит и просто боится, а согласился, чтобы от него отвязались.

—Так.

—Ну тогда, видимо, они решили использовать Никольчука по-другому. Ему дали новое задание... Расчет был на то, что Никольчук, зарабатывая себе судебное снисхождение, расскажет о своем новом задании. А это спутает вам карты, уведет от главного.

—А главное?

—Главное—внушить вам мысль, будто завод «Кленовый Яр» с некоторых пор больше не интересует Лаута, что его агент Никольчук переключается на другой объект—Зеленогорский химический комбинат, выпускающий такую же продукцию...

Глядя на медленно вращающийся диск магнитофона, Рубцов помолчал немного и потом продолжал:

—Тогда проникнуть на кленовоярский завод было бы значительно легче.

—Проникнуть кому?

—Новому агенту американской разведки.

—Зачем же так отвлеченно?—улыбнулся Маясов.—Какому агенту?

—«Барсуку».

—То есть вам?

Рубцов промолчал.

—Что ж, перейдем к другому вопросу... Может быть, сегодня на свежую голову вы все-таки припомните, что означает та комбинация цифр в вашей записной книжке, о которой мы вчера говорили?

—Я вам уже сказал, что забыл... Возможно, это номера облигаций или пометки о расходах.

—В таком случае объясните, почему эти «номера облигаций» во многом схожи с цифрами на бумаге, которую нашли под переплетом книги «Овод», изъятой у вас при обыске?

—В книжном тайнике у меня хранилось запасное расписание радиосвязи с центром. В этом я сам чистосердечно признался. И это тоже прошу учесть.

—Положим, признание было вынужденным,—уточнил Маясов.—Однако в чем все-таки секрет чисел?

—Больше я ничего не знаю...

Маясов встал из-за стола, достал из сейфа записную книжку.

—Придется напомнить.—Он раскрыл книжку.—Это радиопароль, по которому вы, Рубцов, при необходимости могли вызвать из Москвы известного вам Гарри Ванджея из не менее известного вам посольства.

*(Окончание следует).*

Спорт

## Третье место в области

Из города Свердловска возвратилась команда гребцов городского совета ДСО «Спартак» в составе К. Кузнецова, Ю. Лавриновича, М. Ауходеевой, Г. Лыжиной и Скутиной. Она заняла третье место.

Отличный результат на дистанции 1000 метров показала М. Ауходеева. Она заняла первое место и стала чемпионкой областного совета ДСО «Спартак» 1967 года.

За короткий период К. Кузнецов сумел подготовить команду к соревнованиям, несмотря на то, что условия для тренировок были плохие: не было лодок и другого инвентаря.

Б. ФОМИНЦЕВ.

*СОВЕТЫ ВРАЧА*

# Как предупредить заболевание людей ящуром

Заразиться ящуром люди могут при уходе за больными животными: при кормлении и доении их, при уборке помещений, а также при употреблении в пищу сырого молока и молочных продуктов, при разделке туш забитых больных животных. Микроб ящура попадает в организм человека через различные повреждения кожи и слизистых оболочек (ссадины, трещины, порезы). Через три—восемь дней после заражения появляется чувство сухости и жара во рту. При еде и разговоре испытывается боль. Отмечаются обильное слюноотделение, повышение температуры, общее недомогание и ощущение разбитости. У детей ко всему этому присоединяются рвота и понос. Десна и язык у больных припухают, затем на них образуются пузырьки, при лопании которых появляются язвочки. Такая же сыпь может появиться на лице—вокруг рта, носа. Сыпь на руках, ногах около ногтей и на других участках кожи появляется при заражении через кожу.

Выздоравливание человека от ящура наступает через 1—2 недели.

Чтобы предупредить заболевание ящуром при уходе за больным животным, необходимо соблюдать следующие меры предосторожности: иметь халат, отдельное полотенце и специальную обувь, которые после окончания работы оставлять в помещении для животных. При появлении ссадин и порезов на руках нужно смазать поврежденные места йодом и тщательно перевязать. По окончании работы руки необходимо продезинфицировать 1-процентным раствором едкого натра, вымыть водой с мылом и смазать вазелином. Курить во время ухода за больными животными категорически воспрещается. Безусловно, запрещается употреблять в пищу сырое молоко и сырые молочные продукты от коров, имеющих подозрение на заболевание ящуром. Мясо животных, болевших ящуром, может быть использовано только по разрешению ветеринарного врача.

Тщательное выполнение перечисленных мероприятий позволит предохранить себя и других от заболеваний.

*Л. ТРУСОВ,*
*врач-эпидемиолог.*

Зам. редактора
И. Е. СЮЗЕВ.

## ТЕЛЕВИДЕНИЕ

*Вторник, 8 августа*

14.00 ПЕРЕДАЧА ИЗ МОСКВЫ. Для школьников. На приз «Кожаный мяч». Репортаж о встрече футболистов. Передача из Харькова. 18.00 Новости дня. 18.15 Телевизионный фильм для детей. «Мы—такие, как есть». 18.35 «Одна строка партийных Директив». «Молодость старого завода». (Передача о Верхисетском заводе). 19.05 Кинофестиваль «Навстречу 50-летию Октября». Художественный фильм «Мы, русский народ». 21.40 Страницы советской музыки. «Балет балет...».

*Среда, 9 августа*

11.00 Художественный фильм «Мы, русский народ». 18.00 Новости дня. 18.15 Сборник мультфильмов для детей «Можно и нельзя». 18.45 Передача для молодежи «Ровесник». 19.15 Театр телевизионной новеллы. Г. Уэллс. «Красный гриб». 20.00 Вы их слышите и поете». Стихи русских поэтов, ставшие народными песнями. 21.00 ПЕРЕДАЧА ИЗ МОСКВЫ. Неделя Таджикской ССР в Москве. Концерт мастеров искусств.

*Четверг, 10 августа*

18.00 Передача для школьников. 18.50 Мультипликационный фильм для детей «Следопыт». 19.00 Наше интервью. 19.20 Певец русского леса» Живописец Шишкин. 20.00 ПЕРЕДАЧИ ИЗ МОСКВЫ. Телевизионные новости. 20.20 Музыкальный маяк. 20.30 Мир сегодня. 21.00 Показывает Свердловск. Художественный фильм «Я солдат, мама». 22.30 «Поэт и время». Семен Гудзенко. 24.00 ПЕРЕДАЧА ИЗ МОСКВЫ. «Чемпионы Европы».

*Пятница, 11 августа*

11.00 Художественный фильм «Я солдат, мама». 17.30 Передача для детей «Уроки родной природы». 18.15 Вечерний репортаж. 18.35 Викторина «Знаете ли вы искусство мира?». Отправляемся в Чехословакию. 19.35 Экран народного контроля. 20.20 ПЕРЕДАЧИ ИЗ МОСКВЫ. «Санта-Лючия». Новелла современного советского писателя Р. Кутуя. Ленинградская студия телевидения. 21.00 На первенство страны по футболу «Торпедо» (Москва) — «Спартак». 22.45 Эстафета новостей.

*Суббота, 12 августа*

14.30 ПЕРЕДАЧА ИЗ МОСКВЫ. Для школьников. На приз «Кожаный мяч». Открытие финального турнира юных футболистов. 18.00 Дневник юбилейного года. 18.30 Спортивная передача из Перми. 20.30 ПЕРЕДАЧИ ИЗ МОСКВЫ. Огонек. 21.30 И. Шток. «Объяснение в ненависти». Спектакль театра имени Моссовета. 00.15 «ЭКСПО-67».


*АРТЕМОВСКИЙ РЕМОНТНО-СТРОИТЕЛЬНЫЙ УЧАСТОК*

*на улице Западная, 21-а, приглашает на постоянную работу прораба, нормировщика, каменщиков, печников, плотников, столяров, разнорабочих; рабочих на пилораму (оплата труда сдельная). 3—1.*

**ГОРОДСКОЕ ПРОФТЕХУЧИЛИЩЕ № 62 Г. СЕРОВА ОБЪЯВЛЯЕТ**

прием молодежи в возрасте 17,5—18 лет с 8—10-летним образованием по специальности **старшие стрелочники**. Срок обучения 10 месяцев.

Зачисление производится после прохождения медицинской комиссии. Все зачисленные в училище находятся на государственном обеспечении: бесплатное питание и обмундирование. Иногородние обеспечиваются общежитием.

При прохождении производственной практики учащимся выплачивается 33 процента от суммы заработка. При поступлении сдаются документы: паспорт, аттестат, характеристика с места учебы, справка с места жительства, заявления личное и от родителей, 6 фотокарточек размером 3х4 см.

Окончившие училище направляются на работу на Егоршинское отделение дороги. Среднемесячный заработок стрелочника составляет 70—90 рублей, старшего стрелочника—90—110 рублей.

Стрелочники пользуются всеми льготами, предоставленными железнодорожникам.

Заявления о приеме направлять в отдел кадров Егоршинского отделения дороги по почте и через начальника ближайшей железнодорожной станции.

*АРТЕМОВСКОМУ ОТДЕЛЕНИЮ ЭНЕРГОСБЫТА*

срочно требуются *инженер* фабрично-заводской инспекции и *электромонтер* по установке электрических счетчиков.

Обращаться по адресу: г. Артемовский, ул. Горняков, 26. Телефон 3-78 через ЕГРЭС. 2—1.

ПАРОВОЗНОМУ ДЕПО ЕГОРШИНО

срочно требуются *кочегары* для работы на паровозах (оплата труда сдельная—от 130 до 160 рублей в месяц), *ученики слесарей по ремонту паровозов, электросварщики, водители автопогрузчика.*

За справками обращаться в отдел кадров паровозного депо Егоршино, телефон—вокзал, 22-17. 15—12.

УВАЖАЕМЫЕ ПОКУПАТЕЛИ!

13 августа 1967 года Артемовский райпотребсоюз с участием кооперативов проводит ярмарку-продажу промышленных товаров. В широком ассортименте будут представлены швейные изделия, обувь кожаная, резиновая, валяная, ткани шелковые, хлопчатобумажные, чулочно-носочные изделия, галантерея, игрушки.

Ярмарка обслуживается буфетами.

Товарищи покупатели, посетите нашу ярмарку!

Ярмарка проводится на рынке гор. Артемовского с 8 часов утра до 13 часов дня.

3—1.

**АРТЕМОВСКОМУ ГОРОДСКОМУ МОЛОЧНОМУ ЗАВОДУ**

требуются на постоянную работу **инженер по труду** (на должность инженера НОТ), **бухгалтер, агент-экспедитор по снабжению, машинисты холодильных установок** (предоставляется жилплощадь в течение 6 месяцев), **помощники машинистов холодильных установок, токарь-фрезеровщик, диспетчер по транспорту, каменщики, штукатуры, рабочие в ремонтный цех.**

5—3.

**АРТЕМОВСКОЙ ФАБРИКЕ «РОДИНА»**

требуются на постоянную и временную работу **электрики, каменщики, плотники, столяры, маляры-штукатуры, закройщики, портные, сапожники, парикмахеры, маникюрши, преподаватели по классу фортепьяно, чистильщики обуви и кассир.**

Для работы в селах Мироново и Лебедкино требуются **ученики парикмахеров, сапожники и ученики сапожников.** 5—5.



**ПИШИТЕ: г. Артемовский Свердловской обл., ул. Физкультурников, 12-а.**

**ЗВОНИТЕ: редактору—через городскую станцию 1-17, через коммутатор треста «Егоршинуголь» 2-49; заместителю редактора—через городскую станцию 0-42; секретарю редакции—через городскую станцию 1-90; в экономический отдел—через городскую станцию 0-78, через коммутатор треста «Егоршинуголь» 2-49 (два звонка); в отдел писем—через городскую станцию 3-87.**

НС 09830. **Тип. Управления по печати, г. Артемовский, ул. Физкультурников, 12-а** Заказ 3210 Тираж 11860

Пролетарии всех стран, соединяйтесь!

# Артемовский РАБОЧИЙ

Орган Артемовского горкома КПСС и городского Совета депутатов трудящихся

№ 93 (5056) | Четверг, 10 августа 1967 года | Цена 2 коп.

## Навстречу 50-летию Великого Октября

*На днях делегация артемовцев побывала в городе Ирбите, познакомилась с работой промышленных предприятий, строительных организаций, учреждений. На городском собрании представителей трудящихся Ирбита и делегации артемовцев было принято обращение по достойной встрече юбилея—50-летия Великого Октября.*

# ОБРАЩЕНИЕ

### участников собрания—представителей трудящихся городов Ирбита и Артемовского ко всем трудящимся соревнующихся городов

Дорогие товарищи!

Мы, участники собрания, посвященного подведению итогов выполнения социалистических обязательств за первое полугодие 1967 года, отмечаем, что в ходе соревнования трудящиеся городов Ирбита и Артемовского под руководством партийных организаций внесли свой вклад в выполнение решений XXIII съезда КПСС, готовятся новыми трудовыми успехами встретить юбилей Великого Октября.

Чем ближе подходим мы к славному юбилею, тем больше набирает силу соревнование между нашими городами. Подобно живым родникам инициатива и творческий труд рабочих, интеллигенции усиливают могучий поток трудового энтузиазма. Наше соревнование помогает вскрывать и ставить на службу пятилетки дополнительные резервы, повышать эффективность производства.

Мы с удовлетворением отмечаем, что в ходе соревнования трудящиеся наших городов успешно выполнили план первого полугодия. Ирбитяне выдали сверх плана промышленной продукции на 240 тысяч рублей. Полугодовой план по объему производства выполнен на 100,5 процента, по выпуску товарной продукции—на 101,1 процента. Сверх плана выработано 270 тонн силикат-глыбы, 5,5 тонны норсульфазола и много другой продукции.

Хороших результатов в соревновании добились и трудящиеся города Артемовского. План по объему производства выполнен на 104,2 процента, по выпуску товарной продукции—на 102,4 процента. Артемовцы выдали сверх плана 16,7 тысячи тонн угля и на 536 тысяч рублей продукции машиностроения.

Рост объема производства в юбилейном году по сравнению с соответствующим периодом прошлого года составил по Ирбиту 12,5 процента, по Артемовскому—12,6 процента.

На промышленных предприятиях городов широко развернулась работа по выявлению резервов производства, повышению производительности труда и качества продукции. Усилия рационализаторов и изобретателей, инженеров и техников направлены на совершенствование производства, борьбу за технический прогресс и внедрение научной организации труда.

Чувство большого удовлетворения и гордости за нашу великую Родину вызвали у трудящихся наших городов Тезисы ЦК КПСС «50 лет Великой Октябрьской социалистической революции».

Собрание представителей трудящихся Ирбита и Артемовского призывает все коллективы предприятий и строительства еще шире развернуть соревнование за досрочное выполнение социалистических обязательств.

Менее трех месяцев остается до празднования 50-летия Великого Октября. Мы призываем всех трудящихся наших городов умножить усилия в борьбе за рост производства, повышение производительности труда, чистоту и культуру наших городов, высокую дисциплину и образцовый общественный порядок, усилить шефскую помощь селу.

Собрание выражает уверенность, что трудящиеся соревнующихся городов Ирбита и Артемовского, верные славным традициям уральских рабочих, успешно выполнят социалистические обязательства и в юбилейном году добьются еще больших успехов в решении задач коммунистического строительства.

## Сверхплановый уголь

Хорошими показателями в работе встретили свой праздник транспортники треста «Егоршинуголь». За семь месяцев план погрузки угля выполнен погрузочно-транспортным управлением на 103,5 процента. По железной дороге потребителям перевезено более 20 тысяч тонн сверхпланового угля.

Общий объем грузооборота выполнен на 102,9 процента. Хорошо используется подвижной состав. Оборот вагона при норме 10,4 часа составил 9,5 часа.

Как и прежде, в числе передовиков производства идут в управлении машинисты паровозов А. Д. Рудаков и Д. Ф. Завьялов, помощник машиниста паровоза И. Д. Родионов, кондуктор-составитель А. М. Лепешкин и другие.

*Е. КУЗНЕЦОВА.*

## ДЛЯ СТРОЕК ПЯТИЛЕТКИ

Во многие концы страны отправляется кирпич Незевайевского кирпичного завода. За хорошее качество он пользуется у потребителей большим спросом.

В юбилейном году коллектив завода постоянно перевыполняет задания. Вот и в июле план по формовке выполнен на 102,6 процента, по обжигу—на 101,8 процента. Дополнительно отформовано 68 тысяч штук кирпичей, обожжено 40 тысяч штук.

Лучшей сменой на заводе в июле признана смена мастера цеха формовки Геннадия Дмитриевича Согрина. Она выполнила план на 107,5 процента, а производительность труда составила 115,3 процента.

Во Владивостоке открылась вторая зональная художественная выставка «Советский Дальний Восток», посвященная 50-летию Великой Октябрьской социалистической революции. В ней принимают участие 207 авторов из Приморского и Хабаровского краев, Амурской, Камчатской, Магаданской, Читинской и Сахалинской областей, Бурятской и Якутской автономных республик, представивших 681 работу—произведения живописи, графики, скульптуры, декоративно-прикладного искусства. Тематика выставки посвящена истории борьбы за Советскую власть, теме современного Дальнего Востока, его природе и людям.

НА СНИМКЕ: в главном зале выставки.

Фото Н. Назерова. Фотохроника ТАСС.

# ТОРГОВЫЙ ФЛОТ СССР: 1300 ТРАНСПОРТНЫХ СУДОВ

### *РАЗВИТИЕ СОВЕТСКОГО МОРСКОГО ТРАНСПОРТА*

Морское хозяйство Советского Союза—это сложный комплекс, включающий флот, порты, судоремонтные заводы и многочисленные обслуживающие их предприятия и организации. Ныне советский торговый флот насчитывает более 1300 транспортных судов, общий тоннаж которых превышает 10 миллионов тонн. Флот СССР занимает шестое место в мире—он непрерывно пополняется новыми технически совершенными судами. Его грузоподъемность увеличивается примерно на миллион тонн в год.

До недавнего времени на Черном море, Дальнем Востоке, Балтике и Севере существовали крупные морские пароходства, объединявшие все морское хозяйство бассейнов. По объему транспортной работы эти пароходства во много раз превосходили крупнейшие судоходные компании мира. В начале 1967 года в СССР была осуществлена реорганизация пароходств. Она способствует специализации флота и портов, улучшению оперативного руководства и расширению связей с иностранными судовладельческими фирмами.

### *НА БАЛТИКЕ*

создано три пароходства—Балтийское, Латвийское, Эстонское. В первом, с центром в Ленинграде, сосредоточен крупнотоннажный сухогрузный флот для перевозки генеральных грузов и лесовозы. Суда Балтийского пароходства работают на океанских направлениях, используются на регулярных судоходных линиях. Балтийские пассажирские суда связывают Ленинград с Хельсинки, Стокгольмом, Копенгагеном, Гавром, Лондоном, Гаваной, Монреалем.

Созданное в Риге Латвийское морское пароходство располагает большим танкерным флотом, несколькими фруктовозами, среднетоннажными сухогрузами. Вместе с французской компанией «Мессажери маритим» это пароходство держит регулярную судоходную линию между портами СССР и Франции. За годы Советской власти торговый флот Латвии вырос более чем в 10 раз.

Эстонское пароходство владеет крупнотоннажными сухогрузными судами, курсирующими на линии Таллин—Западная Африка. Кроме того, его суда совершают каботажные перевозки. Морские лайнеры эффективно работают совместно с финскими судовладельцами на регулярной линии Таллин—Хельсинки.

### *НА ЧЕРНОМ МОРЕ*

образованы четыре морских пароходства: Черноморское, Азовское, Новороссийское и Грузинское, которым подчинено более половины торгового флота страны.

Черноморское пароходство, базирующееся в Одессе, остается самым крупным в СССР. Оно владеет совершенным сухогрузным флотом, более 80 процентов которого построено в последнее десятилетие. Суда этого пароходства посещают порты 66 государств, обеспечивают перевозки между Советским Союзом и странами Среднего и Ближнего Востока, Азии, Латинской Америки, Европы. Пассажирские суда Черноморского пароходства работают на регулярных линиях, связывающих советские черноморские порты с Румынией, Болгарией, Турцией, Грецией, Италией, Францией, ОАР, Ливаном, Кипром. Плавают они и на внутренних черноморских линиях.

Азовское пароходство, владеющее значительным углерудовозным флотом и судами средней грузоподъемности для перевозки генеральных грузов, базируется в городе Жданове. Азовские моряки выполняют большую часть каботажных перевозок по Черному морю. Ими освоена сложнейшая перевозка раскаленного агломерата к домнам Ждановского металлургического завода «Азовсталь». Суда пароходства совершают также рейсы в порты многих стран.

Новороссийское пароходство, названное по имени города, в котором оно расположено, специализируется в наливных перевозках. Флот пароходства состоит из танкеров грузоподъемностью от 10 до 45 тысяч тонн, технически совершенных и быстроходных. Эти суда—частые гости в портах Кубы, Италии, Франции, Индии, Цейлона, Японии и других стран.

Грузинское пароходство расположено в Батуми. Оно создано для перевозок за границу кавказской нефти и нефтепродуктов, руды и других грузов из Потийского порта. Флот пароходства—это суда дальнего плавания общим тоннажем около 100 тысяч тонн.

Бок о бок с черноморскими морскими пароходствами работает Дунайское. Его задача—транспортировка грузов по Дунаю. В последние годы это пароходство пополнилось новыми морскими судами и успешно освоило перевозки различных грузов из речных портов в порты Средиземного и Красного морей.

### *ДАЛЬНИЙ ВОСТОК И СЕВЕР*

Берега советского Дальнего Востока, ставшего за последние десятилетия одним из крупнейших экономических районов страны, омывают воды двух океанов и пяти морей. За годы Советской власти здесь создан мощный морской флот, сооружены порты и судоремонтные заводы. Ими управляют три пароходства—Дальневосточное (город Владивосток), Сахалинское (город Холмск) и Камчатское (город Петропавловск-Камчатский).

Флот Дальневосточного пароходства состоит из сухогрузов и танкеров, ледоколов и лайнеров. Моряки-дальневосточники доставляют грузы в страны Юго-Восточной Азии, Кубы и Канады, в порты Англии, Финляндии, Швеции, Франции, Италии. Из года в год растут объемы перевозок по Северному морскому пути, в отдаленные районы Дальнего Востока и Севера. Мощные ледоколы во главе с дизельэлектроходом «Москва» проводят караваны судов сквозь льды. Пассажирские суда Дальневосточного пароходства курсируют на регулярных линиях между Владивостоком и Корсаковым, Петропавловск-Камчатским, японским портом Иокогама.

*(Окончание следует).*

*К 50-летию Советской власти*

# ФОТОДОКУМЕНТЫ ИЗ ИСТОРИИ ВЕЛИКОГО ОКТЯБРЯ

Москва, ноябрь 1917 года. Кремлевские куранты со следами повреждений после обстрела в дни октябрьских боев 1917 года.

Фотохроника ТАСС.

*Свердловская область за 50 лет*

# ОСНОВА ОСНОВ

*ПЗ БЛОКНОТА ПИСАТЕЛЯ*

Сейчас даже негру из Гвинеи (в недавнем прошлом — главное «охотничье угодье» работорговцев) ясно, что основа развития самостоятельной страны—индустриализация, тяжелая промышленность. Это стало истиной после великого опыта советского народа.

Было время—и у нас, в двадцатые годы, еще находились «теоретики», опровергавшие эту историческую аксиому. И вовсе нелегко нам далась наша индустриализация. Советские люди во многом себе отказывали, чтобы осуществить задуманное.

Сейчас мы пожинаем плоды. Сейчас мы уже можем позволить себе на равных началах развивать легкую промышленность, производство товаров народного потребления, чтобы создавать подлинное изобилие — материальную основу коммунистического общества.

Наш Средний Урал — один из самых ярких примеров в масштабе всей страны, примеров того, как росла и растет отечественная индустрия.

Разрушенная гражданской войной, она была восстановлена, реконструирована и стала развиваться невиданно быстрыми темпами. Между прочим, то, что промышленность была разрушена, мы частенько забываем. Статистика всегда сравнивает сделанное с 1913 годом. И это правильно. Однако, если копнуть данные 20-го, 21-го годов, то по очень многим нашим заводам в те времена объем производства был—НОЛЬ процентов, по сравнению с 1913 годом. Уральцы—активнейшие участники боев с белыми и интервентами и на востоке, и на юге, и на западе страны. Многие вернулись лишь тогда, когда были изгнаны последние силы контрреволюции из Владивостока, то есть в 1922-ом.

Мы начинали почти что с нуля. И не сразу после Октября.

Но уральские большевики сумели весь революционный запал и боевой дух легендарных уральских дивизий и красногвардейских полков двинуть на строительство нового мира, на создание новой индустрии —основы основ мощи и самостоятельности государства.

И цифры роста промышленности Свердловской области поражают воображение. Невольно вспоминаются слова поэта: «Как бедна у мира слава мастерская! Подходящее откуда взять?». В сто пятьдесят один раз, по сравнению с 1913 годом, вырос объем производства продукции Свердловской области в 1966 году.

151... Сто пятьдесят один!.. Как умом объять этот масштаб? Я кладу перед собой на столе коробок спичек—и стола не хватает, чтобы положить в сто пятьдесят один раз больше коробков. Так это же спички! А если представить продукцию всех заводов, фабрик, рудников Среднего Урала и помножить на 151?

И ведь не только увеличили продукцию старые, искомно уральские производства. Возникли в Свердловской области новые отрасли промышленности: машиностроительная, алюминиевая, электротехническая, химическая, резиноасбестовая, фанерная, гидролизная, новых строительных материалов, тяжелого машиностроения, химического, транспортного машиностроения, энергетического, строения, строительных и дорожных машин...

Ведь сейчас каждые сутки на Среднем Урале осваивается столько же капитальных вложений, сколько в среднем за каждый год до первой пятилетки. В прошлом 1966 году в капитальное строительство по области вложено столько же средств, сколько за весь период от Октябрьской революции до Великой Отечественной войны, с 1918 по 1941-й.

Рост темпов роста, пожалуй, самое примечательное во всей этой картине. Сравним опять с 1913 годом—годом высшей мощи царской России. К концу первой пятилетки объем производства увеличился в 2,5 раза. К концу второй—в 6,5 раза. К концу 1940 (предвоенного) года—в 11 раз. В 1957-ом—в 73 раза. И к началу 1967-го, юбилейного года страны—в сто пятьдесят один раз.

В одно жилищное строительство вложено в нашем краю за 50 лет советской власти (не считая индивидуального) 2105000000 рублей. И, пожалуй, надо еще столько же.

*В. ОЧЕРЕТИН.*

# АРТЕМОВСКАЯ ФИЛЬМОТЕКА

В прошлом году в городе Артемовском была организована межрайонная фильмотека. Все затраты на ее организацию окупились, за один учебный год. Учащиеся школ пяти районов просмотрели около 24500 учебных фильмов по различным предметам.

Школы города Артемовского и района за год продемонстрировали свыше 9 тысяч сеансов. Особенно хорошо работали с учебными фильмами Буланашские школы № 8 и 28, Буланашская школа-интернат, железнодорожная школа № 56. За учебный год в этих школах были поставлены сотни сеансов, а в школе-интернате—1550.

Фильмы способствуют прочному усвоению учебного материала. Однако некоторые руководители школ не организуют демонстрацию учебных фильмов. За весь прошлый учебный год в Больше-Трифоновской школе было организовано лишь 10 сеансов. Также слабо демонстрируются учебные фильмы в Мироновской восьмилетней, в Артемовских школах № 3 и 6.

С нового учебного года во всех кинофицированных школах должны демонстрироваться учебные фильмы.

**С. УЙМИН,**
**заведующий Артемовской фильмотекой.**

*Из опыта работы на агитплощадках*

# КОГДА ЗА ДЕЛО БЕРУТСЯ СООБЩА

После отчетно-выборного собрания уличного комитета, которое состоялось в конце июня с. г., новый состав его наметил план, как лучше оборудовать и организовать работу на агит- и детплощадках в летний период.

Комитет уделил много внимания тому, чтобы агитплощадка обеспечила проведение массово-политической работы среди трудящихся по месту их жительства, а также работу с детьми в период летних каникул.

Члены уличного комитета совместно с активистами улиц Станционной и Пушкина затратили много труда, чтобы привести площадку в надлежащий вид. Она требовала большого ремонта, покраски. Это и было сделано силами общественности. Кроме того, были приобретены занавес и декорации для площадки, установлены скамейки на 150—160 мест.

Для детей сделана волейбольная площадка, два грибка, песочница, две качалки и качели, гигантские шаги, сделано два турника, клумба, на которую высажены цветы. Приобретен теннисный стол, другой спортивный инвентарь, в котором теперь нет недостатка.

В приобретении культурного и спортивного инвентаря, а также в обеспечении стройматериалами большую помощь оказали нам руководители Егоршинского отделения дороги, райпрофсожа и паровозного депо Егоршино.

Необходимо отметить отличившихся в строительстве агитплощадки С. Е. Чепурных, А. И. Вахламова, Г. Д. и А. Т. Огжибесовых, А. П. Гладких, М. М. Таушканова, Е. Ф. Левинских, Н. Г. Жаркова, М. А. Булдакова и других. За активное участие в общественной работе многие из них были награждены грамотами исполкома горсовета.

Проделанная работа сейчас обеспечивает проведение массовых мероприятий среди населения и организацию досуга детей. 9 июля был проведен праздник улицы, перед открытием его прочитана лекция. Для проведения праздника были организованы два буфета, в которых продавались кондитерские изделия и прохладительные напитки. После деловой части выступили с концертом дети наших улиц, художественная самодеятельность Дома культуры имени Попова и ветераны труда с улицы Станционной. Были также организованы игры. На празднике присутствовало более 300 человек. 16 июля была прочитана лекция о международном положении (лектор тов. Курбатов), после которой выступили участники художественной самодеятельности из Паршино под руководством П. Д. Редькина. Коммунист Н. А. Королев в конце июля прочитал доклад о Тезисах ЦК КПСС «50 лет Великой Октябрьской социалистической революции».

Детская площадка работает ежедневно с раннего утра и до позднего вечера. На площадке всегда много детворы школьного и дошкольного возраста. Но в работе с детьми имеется серьезный недостаток: нет пионервожатого, который бы организованно вел работу среди детей.

Уличный комитет выпустил один номер стенгазеты «За новый быт» с материалами о жизни нашей улицы. Редакция стенгазеты поставила задачи, что надо сделать, чтобы наши улицы приняли еще более культурный вид.

Все жители привели в порядок палисадники, побелили их и содержат в чистоте приусадебные участки. Думаю, что уличный комитет начал большое дело, которое будет продолжать.

*М. СВАЛОВ,*
*председатель уличного комитета.*

# НУЖНА ПОМОЩЬ

Приближается 50-летие Советской власти. Жители поселка Бурсунки, как и все советские люди, хотят достойно встретить этот большой праздник. Хотелось бы видеть свой поселок чистым и нарядным.

Все, что в силах жильцов по наведению чистоты и порядка на территориях коммунальных домов, делается. Но некоторые вопросы мы не в состоянии разрешить сами. Наш единственный очаг культуры—клуб шахты имени Кирова, где имеются зрительный зал, библиотека, детская техническая станция, внешне напоминает полуразрушенный сарай, а не культурное учреждение.

Клуб ремонтировали в 1964 году, но ремонт не был доведен до конца, и одна стена снаружи так и осталась неоштукатуренной. Крыша протекает, и это угрожает обвалом штукатурки. В аварийном состоянии находятся оба выхода из кинозала, наружного освещения клуб не имеет. Палисадник около клуба полуразрушен.

Кроме того, на нашей главной улице Кутузова находятся три магазина—продуктовый, промтоварный и хлебный. Заборы вокруг первых двух магазинов развалились. Их надо отремонтировать или убрать. В хлебном магазине протекает крыша, обваливается штукатурка. В дождливую погоду улица бывает малопроезжей.

Неоднократно мы обращали внимание руководства шахты имени Кирова на плохое состояние клуба и улицы, но получали отказ в проведении ремонта. А у директора Артемовского торга тов. Энгельса «не доходят руки» до протекающих потолков в магазинах, не говоря уже о заборах.

**И. ПОНЯТОВСКИЙ,**
**депутат горсовета.**
**А. ИВАНОВ,**
**председатель домового комитета.**

# Агитаторы за работой

В поселке шахты имени Кирова было решено построить четыре агитплощадки: в старом поселке, по улице Дзержинского, в поселке Стахановцев и на Бурсунке.

—Материалы выделит шахта, —говорилось на партийном бюро,—а строить придется самим жителям в свободное время.

В мае за дело взялись пенсионеры, и вскоре площадки были построены.

На партийном бюро шахты имени Кирова был утвержден коллектив агитаторов. В него вошло 20 человек. Возглавила коллектив Г. И. Сушкова, плановик шахты.

В мае состоялось открытие агитплощадок. Оно прошло торжественно, на всех площадках собралось много народу. Хорошо прошел и праздник улицы на агитплощадке по улице Дзержинского.

Стало ясно, что если хорошо подготовить мероприятие, если агитатор умелый собеседник, то в слушателях у него недостатка не будет. Такие агитаторы, как бухгалтер Алексей Фомич Балакин, маркшейдеры Юрий Алексеевич Кожевин и Виталий Алексеевич Ермаков, уже полюбились жителям поселка.

На площадках выступают не только агитаторы шахты, но и коммунисты территориальной партийной организации и депутаты городского Совета.

Наибольшим успехом пользуются у жителей поселка лекции о международном положении. Жителей поселка знакомят с положением на Ближнем Востоке, беседуют о содержании и значении Тезисов ЦК КПСС «50 лет Великой Октябрьской социалистической революции». Трудящиеся были ознакомлены с итогами выполнения полугодового плана предприятиями города, шахтой имени Кирова.

В ходе работы выяснилось, что не все агитаторы читают лекции достаточно квалифицированно, и не все из них могут ответить на поставленные вопросы трудящихся.

Повысив уровень читаемых лекций, улучшив наглядную агитацию, партийная организация привлечет на агитплощадки больше народу и таким образом улучшит массово-политическую работу среди жителей поселка.

*Н. МОСКАЛЕВА.*

*Хозяйственная реформа в действии*

# Первый месяц работы по-новому

С 1 июля коллектив автобазы № 19 перешел на работу в новых условиях планирования и экономического стимулирования. Наш корреспондент обратился с рядом вопросов к старшему экономисту предприятия Н. Ф. Нехонову.

**—На что в основном было обращено внимание коллектива в период подготовки к переходу?**

—Основная задача, которая стояла перед коллективом в период подготовки, заключалась в том, чтобы найти дополнительные резервы для получения 45,2 тысячи рублей сверхплановой прибыли, необходимой для образования фондов материального поощрения, социально-культурного строительства и развития производства.

С этой целью был разработан план организационно-технических мероприятий, который частью был реализован в процессе подготовки к переходу, частью продолжает осуществляться в настоящее время. В этом плане предусматривались мероприятия по механизации производственных процессов, снижению трудовых затрат и другие.

В частности, чтобы повысить уровень механизации, были оборудованы механизированные посты для проведения технического осмотра и заявочного ремонта, изготовлена кран-балка в складе оборотных агрегатов, смонтирован гидравлический кран для транспортировки агрегатов внутри гаража. Все эти работы выполнялись силами коллектива.

Мероприятиями по снижению трудовых затрат было запланировано освобождение нескольких рабочих в процессе механизации, совмещение профессий медника и жестянщика и другие. Одно последнее мероприятие, например, дает во втором полугодии 0,8 тысячи рублей прибыли.

Мероприятиями был предусмотрен перевод всех цехов и колонн на хозяйственный расчет. От экономии топлива и электроэнергии запланировано получить во втором полугодии 3,8 тысячи рублей экономии.

Помимо этого коллектив автобазы взял на второе полугодие встречный план. Он обязался сделать дополнительно 2100 тысяч пассажиро-километров.

Конечно, выполнить этот план без предварительной подготовки коллектив автобазы был бы не в состоянии. Поэтому было решено увеличить коэффициент выпуска автобусов на линию с 0,715 до 0,8 или на 11,8 процента, за счет улучшения качества технического осмотра и заявочного ремонта, сокращения простоев в ремонте.

Мы внедряем участковый метод технического осмотра и ремонта, при котором отдельные рабочие специализируются на ремонте определенных узлов. Создан неснижаемый фонд оборотных агрегатов. Если раньше шоферу приходилось ждать, когда отремонтируют, скажем, мотор, то сейчас до пяти отремонтированных моторов, шесть передних и шесть задних мостов и другие отремонтированные детали автомобилей всегда находятся в запасе. Все это способствует сокращению сроков ремонта, улучшает качество. Организован участок реставрации деталей. На реставрации занято два человека.

Эти мероприятия позволили коллективу автобазы увеличить себе план пассажирских перевозок на 11,9 процента. От этого во втором полугодии будет получено 10,1 тысячи рублей сверхплановой прибыли.

**—Как организовано материальное поощрение трудящихся в новых условиях?**

При работе в новых условиях система материального поощрения построена таким образом, чтобы заинтересовать каждого трудящегося в результатах работы предприятия.

За перевыполнение заданий трудящиеся получают вознаграждение из фонда заработной платы, как было и до перехода. Помимо этого, в конце каждого квартала отдельным работникам начисляется премия из фонда материального поощрения за экономию материалов и топлива, за повышение качества и другие показатели.

Введена также выплата пособия за выслугу лет. Оно выплачивается по итогам года. Рабочие, непрерывно проработавшие в коллективе свыше 10 лет, получают 100 процентов среднемесячного заработка. Частично или полностью лишаются доплаты за выслугу лет трудящиеся, допустившие брак, аварии или другие нарушения. Рабочие, совершившие в течение года хотя бы один прогул, лишаются доплаты за выслугу лет полностью.

Новая система материального поощрения способствует улучшению трудовой дисциплины, закреплению кадров, повышает заинтересованность трудящихся в результатах работы предприятия.

**—Что показал первый месяц работы в новых условиях?**

—Несмотря на трудности, с которыми мы встретились в июле, план по перевозкам выполнен на 100,5 процента, в том числе по грузовым перевозкам на 103 процента. Перевыполнено задание по производительности труда. Это говорит о том, что работу в новых условиях коллектив автобазы начал успешно.

## НА НОВОВОРОНЕЖСКОЙ АЭС

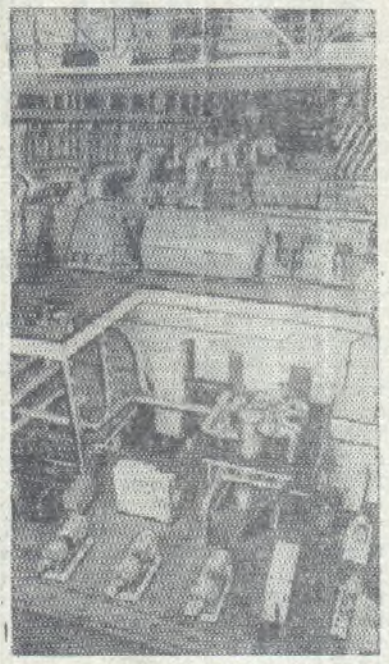

Нововоронежская атомная электростанция — уникальное сооружение отечественной энергетики—уже два с половиной года несет трудовую вахту. В сутки атомная станция сжигает несколько сот граммов урана.

За время эксплуатации АЭС выработала более 2,8 миллиарда киловатт-часов электроэнергии.

Станция набирает новые силы. Идет сооружение второго блока, объявленное Всесоюзной ударной комсомольской стройкой. Мощность нового блока—365 тысяч киловатт—в полтора раза больше первого.

НА СНИМКЕ: в машинном зале АЭС.

Фото В. Кожевникова.

Фотохроника ТАСС.

Ударник коммунистического труда Николай Сорокин—один из передовых шоферов в коллективе автобазы № 19. В июле он на своем МАЗе возил щебень на строительные объекты. Месячное задание передовик производства выполнил на 138 процентов.

Фото А. Устьянцева.

# УСЛОВИЯ ОДНИ, А РЕЗУЛЬТАТЫ РАЗНЫЕ

Больше молока и мяса Родине к ее юбилею! Под таким девизом трудятся нынче антоновские и боровские животноводы в Красногвардейском совхозе.

Минул второй месяц юбилейного лета. Коллектив Антоновской фермы получил по 422 килограмма молока на фуражную корову при плане 348 килограммов. А с начала года —по 2571 килограмму вместо 1801 по плану.

Ведущее место в соревновании среди доярок занимает Нина Павловна Смирнова, которая в июле надоила по 473 килограмма молока от каждой коровы при плане 300. За семь месяцев она получила больше трех тысяч килограммов молока от каждой коровы.

Более чем по 400 килограммов от каждой коровы своих групп получили в июле Нина Федоровна Рыбьякова и Евстолия Михайловна Ширшова. На этих трех тружениц держат равнение и остальные доярки Антоновской фермы.

Чтобы выше получить привесы, хорошо кормят телят боровские пастухи. К ним можно отнести, например, Петра Егоровича Ермакова и Виктора Малыгина. В стаде П. Е. Ермакова каждый теленок за сутки прибавлял в весе по 790 граммов, а в стаде В. Малыгина—по 770 граммов, что выше задания на 190—170 граммов.

Но есть в Боровской бригаде пастух Г. И. Игнатьев. В его стаде более 60 голов молодняка крупного рогатого скота. Если у Ермакова и Малыгина телята ежесуточно прибавляли в весе, то у Игнатьева они худели.

Вот данные. Вместо 700 граммов привесов по заданию телята игнатьевского гурта прибавились лишь на 490 граммов в сутки. А условия у всех одни. Только вот отношение к делу разное. Игнатьев не раз и не два оставлял телят в загоне без корма и воды. И все потому, что часто пьет. А ведь он должен бороться за высокие привесы на нагуле скота.

*А. СТАЛЬНОВ.*

# НЕ СЧИТАЮ СЕБЯ ОДИНОКОЙ

После болезни состояние моего здоровья оказалось тяжелым. Как жить буду? Загоревала: ни родных, ни помощников в семье нет. Но вокруг оказалось много добрых людей. Всю зиму и весну девочки 6 «А» класса Покровской школы Лена Гусева, Вера Фадеева, Галя Гаряева, Аля Загвоздкина, а также соседка М. Л. Фадеева и другие приходили ко мне. Быстро и ловко школьницы вымоют полы, наносят дров, купят продуктов, поговорят со мной, и сразу радостно становится на душе. Спасибо им всем!

**М. АГАНИНА.**

# ВЕТЕРАН ПОШЕЛ НА ОТДЫХ

Традицией стало в коллективах отделения железной дороги торжественно провожать на заслуженный отдых ветеранов труда. И каждому, кто, добросовестно отработав, уходит на пенсию, находят теплое напутственное слово и пожелание здоровья и счастливого отдыха. Долго, а порой всю жизнь помнят этот день «именинники».

20 лет проработал на железнодорожном транспорте А. А. Еронко. Коллектив станции для него стал вторым родным домом.

Об уходе весовщика станции на заслуженный отдых знали руководители и местный комитет профсоюза. Отмечая продолжительную и добросовестную работу, начальник отделения в приказе объявил тов. Еронко благодарность и премировал денежной премией. Месткомом станции выделил ветерану 25 рублей.

—Радостно и тепло было от такого внимания,—рассказывает Александр Антонович.

Наконец, настала последняя рабочая смена. Рабочие, грузчики из технической конторы, товарищи по работе тепло поздравили Александра Антоновича с окончанием трудовой деятельности, высказали добрые пожелания и подарили на память электрический чайник и 9 лотерейных билетов: «На счастье».

—Приятно было чувствовать такую любовь и уважение друзей,—вспоминает ветеран труда.—Видно с легкой руки билеты были куплены. Два выигрыша пали на них, в том числе мотоцикл ИЖ-«Планета». Одно обидно—никто из руководителей станции и месткома не поздравил и не сказал слова на прощанье.

Действительно, о какой организации проводов можно говорить, если даже о благодарности в приказе и премии он узнал случайно.

Более двух месяцев прошло, но никто из месткома профсоюза не вспомнил о подарке.

18 июля секретарь партийной организации тов. Решетникова спрашивает: «Доволен подарком?». А он знать ничего не знал.

Заместитель начальника станции по грузовой работе тов. Трусов, которому местный комитет поручил приобрести и вручить подарок, как-то встретил тов. Еронко и сказал:

—Еду на днях в Свердловск и все сделаю, а ты 26 июля приезжай на техучебу, и торжественно вручим подарок.

В тот день Еронко снова приехал (он живет в Реже). И что же? Пожав ему руку, тов. Трусов на ходу бросил: «Спешу на планерку». И ушел. В полдень снова увиделись, и опять ни слова. И получилось какая-то насмешка. Горько и обидно стало ветерану за то, что больше полмесяца Трусов не может вручить ему подарка.

*О. ПРАЗДНИЧНЫХ.*

НАМ ОТВЕЧАЮТ

# КТО ЖЕ ВИНОВАТ В БЕСХОЗЯЙСТВЕННОСТИ

Под таким заголовком в № 74 «Артемовского рабочего» было опубликовано письмо группы трудящихся Буланашского шахтостроительного управления о плохом качестве строительных материалов, изготовленных на заводе железобетонных изделий треста «Егоршинуголь».

Начальник ОКСа треста «Егоршинуголь» А. Е. Рубинштейн ответил, что в настоящее время внедряется транспортировка кирпича на поддонах. Улучшилось качество щебня после замены дробилки. Директору завода железобетонных изделий Г. С. Королеву предложено осуществить меры по улучшению качества.

# НУЖНО НАКАЗЫВАТЬ

На заметку под таким заголовком, напечатанную 4 июля с. г., о неправильном отношении конюха дистанции сигнализации и связи Ф. Петренко к охране зеленых насаждений на улицах станции Егоршино, начальник 15-й дистанции связи В. В. Поталович сообщил, что конюх Петренко предупрежден.

При повторении подобных случаев тов. Петренко понесет строгое наказание.

*(Окончание. Начало в № 86—91, 93, 94).*

—Никакого Ванджея не знаю... — Рубцов пожал плечами. — И цифры в записной книжке не доказательство.

—Напрасно упорствуете! Сотрудник американского посольства Ванджей был задержан в областном центре, на Большом бульваре, в тот самый момент, когда доставал из тайника ваше донесение... Вот полюбуйтесь на составленный по этому поводу акт.

Рубцов взял протянутый майором лист. Его рука мелко дрожала. Когда он дочитал акт до конца, у него уже дрожала не только рука — тряслось все внутри. И эту противную дрожь, которая одолевала его в минуты сильного волнения, он никак не мог унять. Сейчас его трясло не только от страха за свою жизнь и бессильной злобы, но и от досады. Оказывается, след провала тянется от Ванджея, по милости которого он и попал в руки чекистов. Толстый болван! Кретин безмозглый, а не разведчик!.. Впрочем, и сам ты, выходит, не далеко ушел от Ванджея: клюнул на следовательский крючок, поверил, будто веревочка вьется от Никольчука. Поверил, как простак, майору и наболтал такого, о чем, может быть, он только догадывался.

Вся его тактика оказывалась несостоятельной. Надо было немедленно перестраиваться, что-то срочно придумать.

И, решив так, Рубцов вдруг тяжело вздохнул, прижал растопыренную ладонь к груди:

—У меня, гражданин следователь, что-то плохо с сердцем...

Маясов внимательно посмотрел на него, потом сказал, что он может прилечь на диван или пересесть поближе к форточке.

Арсений Павлович поднимулся со стулом к окну. Пока Маясов что-то писал, он, стиснув между коленей тяжелые кулаки, напряженно думал...

Прежде всего надо было как можно полнее восстановить в памяти весь допрос и свое поведение. В первые дни после ареста он умышленно путал в показаниях, оттягивал время, чтобы сориентироваться, выявить причины своего провала. Когда же майор выложил перед ним фотоаппараты и шифры, он понял: петлянье и запирательство бесполезны, надо менять тактику.

И стал давать показания о своей связи с американской разведкой, о вербовщице Барбаре Хольм, о задании, которое она ему дала. Все это для того, чтобы вызвать сочувствие следователя своим видимым раскаянием, а главное — выставить себя агентом, которого хотя и завербовали, но который ничего для разведки не делал.

И вдруг как ушат холодной воды на голову: Гарри Ванджей, его непосредственный хозяин, пойман с поличным! К такому повороту следствия Арсений Павлович оказался явно неподготовленным. Теперь надо думать, как свести концы с концами...

Но думалось плохо. Мелькали события последних месяцев. Месяцев постоянного страха. И ярче других—тот первый день.

Тот день был холодным, хмурым. Она появилась в его фотоателье под вечер. Отряхнула с рыжей челки снег, сбросила пуховый платок, подошла к двери и опустила предохранитель на замке.

—Что вам нужно?!

—Мне нужны вы, Рубцов! — Она бесцеремонно села в кресло, закурила.—А если говорить точнее, вас интересует «Барсук», бывший агент абвера...

Рубцов будто прилип к стулу. Он понял, что ему предлагают сотрудничать с американской разведкой.

—Я ничего не знаю, вы ошиблись...

—Прекратите, Рубцов, словоблудие! — резко сказала она.—И запомните: если вы откажетесь помогать нам, то завтра же чекистам станет известно о вашем прошлом...

Испытывая одновременно страх и ярость, Рубцов подумал: «Нынче ночью я убью эту дьявольскую бабу!».

Но она словно прочитала его мысли.

—Не вздумайте, Рубцов, помешать мне вернуться в Берлин: это кончится для вас плохо...

Боязнь разоблачения не отпускала Рубцова. Как выпутаться из тяжелого, опасного дела, в которое его втянули?

Тогда-то и родилась у Арсения Павловича спасительная идейка: вместе с поисками подходов к секретам «Кленового Яра» он стал создавать перед американским шефом видимость своей активной разведывательной деятельности. Он устроился внештатным фотокорреспондентом газеты. И теперь мог колесить по области, не вызывая подозрений. Он ездил в поездах, автомашинах, шлялся пешком—высматривал, запоминал, делал пометки в своем «корреспондентском» блокноте. Просиживая часами за бутылкой пива в закусочных, поблизости от оборонных заводов, аэродромов, научно-исследовательских институтов, прислушивался к разговорам и порой выуживал кое-что стоящее.

«Чем больше будет таких сообщений, тем больше перепадет в мой карман,—прикидывал Арсений Павлович,—а главное, шеф не сможет обвинить меня, что я манкирую своими обязанностями». Хозяин принимал эти донесения и платил за них. Возможно, такая всеядность была авансированием дальнейших действий агента по «Кленовому Яру». Дурак, вместо того, чтобы постепенно, шаг за шагом идти к своей главной цели, он, обезумев от страха, из-за алчности стал разменяться на мелочи! Он отправлял свои донесения слишком часто, тем самым увеличив вероятность их перехвата. Сам себя выдал, дурак!

Рубцову сделалось нестерпимо душно. Наступило тупое безразличие. Тяжело вздохнув, он сказал хрипло:

—Ладно, ваша взяла! Записывайте...

*Л. ТАМАЕВ.*

*(Журнал «Роевник» № 3, 4, 5, 6 за 1967 год).*

Горячая пора у тружеников Антоновского отделения Красногвардейского совхоза. С раннего утра до позднего вечера работают они на заготовке сена. А дети—в детском саду. С душевной теплотой за ними следят и ухаживают воспитатели Антоновского детского сада.

Антонина Егоровна Ермакова работает воспитателем в Антоновском детсаде уже не первый год. И ребята любят свою воспитательницу.

НА СНИМКЕ: А. Е. Ермакова читает ребятам детские рассказы.

Фото Н. НЕУСТРОЕВА.

*А. МАЛЬЦЕВ*

## ТУЧА

Сегодня небо плакало
Над нашими полями.
За тучу солнце спряталось
С серебряными швами.
Вдруг хлынул дождь,
Как из ведра,
Без жалости к прохожим.
И туча на землю легла,
Уже с зеленой кожей.
Цветет над лесом радуга,
Как лента над дугою.
Вновь небо, словно Ладога,
Глубоко-голубое.

# Дым колечками

Когда приходишь на шахту Буланаш-2-5, то видишь, с какой любовью коллектив стремится сделать свое производство и быт еще красивее, эстетичнее и уютнее. Всюду чистота, зелень, цветы, освежает воздух фонтан, много наглядной агитации. Не на каждом предприятии сумели добиться такого. Но одно обстоятельство огорчает. Во время наряда в раскомандировочной и особенно в кабинетах участков стоит «дым столбом». В помещении ходят без шапок, но... курят. Курят все, начиная от командиров, до подчиненных. И пример-то подают руководители участков. Что и говорить, отношение к чистоте и культуре в быту разное. Если на шахте не встретишь брошенного окурка, то сколько угодно их встретишь в зубах у курильщиков.

*М. ПАВЛОВ.*

Зам. редактора
И. Е. СЮЗЕВ.

## ТЕЛЕВИДЕНИЕ

*Воскресенье, 13 августа*

12.00 ПЕРЕДАЧИ ИЗ МОСКВЫ. Для школьников. «Будильник». 12.30 Гимнастика для всех. 13.00 Для школьников. А. Гайдар. «Пусть светит». Телевизионный спектакль. 13.40 По залам музея изобразительных искусств имени Пушкина. Анри Матисс. 14.10 «Школа пилотов». Передача из Ульяновска. 14.40 Неделя Таджикской ССР в Москве. Сельское хозяйство республики. 16.35 «От февраля к Октябрю». Передача из Ленинграда. 16.50 Альманах «Поэзия». 17.35 «Твоими руками, народ». К Дню строителя. 18.15 Всесоюзный фестиваль самодеятельного искусства. Передача из Кишинева. 18.45 «Пеленгатор». Телевизионный сатирический журнал. 19.15 Музыкальный киоск. 20.00 Показывает Свердловск. Спектакль Нижнетагильского драматического театра. 22.00 ПЕРЕДАЧИ ИЗ МОСКВЫ. Телевизионные новости. 22.30 Огонек. Неделя Таджикской ССР в Москве.

АРТЕМОВСКОМУ РАЙПОТРЕБСОЮЗУ

на постоянную работу требуются **шоферы**, в стройгруппу—**каменщики, плотники.**

Принимаются на работу выпускники школ и направляются на учебу в город Свердловск в училище на продавцов, поваров, мастеров хлебопечения (срок обучения 1 год), на курсы продавцов и механиков холодильных установок (срок обучения 2—6 месяцев).

Обращаться в отдел кадров райпотребсоюза.

3—1.

АРТЕМОВСКОМУ ЗАВОДУ ШЛАКОБЛОЧНЫХ И ЖЕЛЕЗОБЕТОННЫХ ИЗДЕЛИЙ «ОБЛМЕЖКОЛХОЗСТРОЯ»

**срочно требуются** на постоянную работу мужчины и женщины: *разнорабочие на выгрузку песка, щебня, грузчики, плотники, столяры, электрослесари по ремонту заводского оборудования и автомашин, электрики, автокрановщики, трактористы, шоферы, бетонщики, электрогазосварщики, крановщики козловых и башенных кранов, вахтер в проходную завода.*

Обращаться по адресу: автобусная остановка «Геологоразведка», отдел кадров завода. 5—5.

АРТЕМОВСКОМУ ТОРГУ

требуются **директор столовой, зав. производством, экспедитор, продавцы, буфетчицы, закройщик в магазин «Ткани», шоферы, грузчики** (мужчины — оплата труда сдельная, женщины—оклад 70 рублей в месяц), **хлебовозчики, коневозчики, уборщица** в контору (предоставляется квартира), а также **работницы на овощебазу в город для сортировки овощей.**

Кроме того, продолжается набор учащихся в Серовское училище продавцов. Срок обучения — год. Принимаются юноши и девушки с образованием 8—10 классов без экзаменов, стипендия 18—24 рубля.

Обращаться в отдел кадров торга.

6—3.

ЗАВОДУ ЖЕЛЕЗОБЕТОННЫХ ИЗДЕЛИЙ

на постоянную работу срочно требуются **машинисты башенных кранов, автокрановщики, крановщики мостовых кранов, шоферы, слесари по ремонту автомашин и промышленного оборудования, дежурные электрослесари, электрик по ремонту и зарядке аккумуляторов, бетонщики на вибростолы и кассетные машины (мужчины), плотники, каменщики, штукатуры-маляры, электросварщики, монтер связи, арматурщики, газорезчики, стропали на погрузку вагонов.**

**Оплата труда сдельно-премиальная и повременно-премиальная.**

Обращаться в отдел кадров завода. 10—5.

*АРТЕМОВСКИЙ РЕМОНТНО-СТРОИТЕЛЬНЫЙ УЧАСТОК*

*на улице Западная, 24-а, приглашает на постоянную работу прораба, нормировщика, каменщиков, печников, плотников, столяров, разнорабочих, рабочих на пилораму (оплата труда сдельная). 3—2.*

УВАЖАЕМЫЕ ПОКУПАТЕЛИ!

**13 августа 1967 года Артемовский райпотребсоюз с участием кооперативов проводит ярмарку-продажу промышленных товаров. В широком ассортименте будут представлены швейные изделия, обувь кожаная, резиновая, валяная, ткани шелковые, хлопчатобумажные, чулочно-носочные изделия, галантерея, игрушки.**

Ярмарка обслуживается буфетами.

Товарищи покупатели, посетите нашу ярмарку!

Ярмарка проводится на рынке гор. Артемовского с 8 часов утра до 13 часов дня.

3—2.

*АРТЕМОВСКОМУ ОТДЕЛЕНИЮ ЭНЕРГОСБЫТА*

срочно требуются *инженер* фабрично-заводской инспекции и *электромонтер* по установке электрических счетчиков.

Обращаться по адресу: г. Артемовский, ул. Горняков, 26. Телефон 3-78 через ЕГРЭС. 2—2.

ПАРОВОЗНОМУ ДЕПО ЕГОРШИНО

срочно требуются *кочегары* для работы на паровозах (оплата труда сдельная—от 130 до 160 рублей в месяц), *ученики слесарей по ремонту паровозов, электросварщики, водители автопогрузчика.*

За справками обращаться в отдел кадров паровозного депо Егоршино, телефон—вокзал, 22-17.

15—13.

АРТЕМОВСКОМУ ГОРОДСКОМУ МОЛОЧНОМУ ЗАВОДУ

требуются на постоянную работу **инженер по труду** (на должность инженера НОТ), **бухгалтер, агент-экспедитор по снабжению, машинисты холодильных установок** (предоставляется жилплощадь в течение 6 месяцев), **помощники машинистов холодильных установок, токарь-фрезеровщик, диспетчер по транспорту, каменщики, штукатуры, рабочие в ремонтный цех.**

5—4.

СТАНЦИЯ ЕГОРШИНО

производит набор рабочих для индивидуального обучения по следующим профессиям: **стрелочники и башмачники-тормозильщики.**

Обращаться в контору станции. 4—2.

**Потеряна гнедая лошадь, челка подстрижена. Нашедшему сообщить в отделение милиции г. Режа.**

**ПИШИТЕ: г. Артемовский Свердловской обл., ул. Физкультурников, 12-а**

НС 09840 Тип. Управления по печати, г. Артемовский, ул. Физкультурников, 12-а Заказ 3222 Тираж 11860

Пролетарии всех стран, соединяйтесь!

# Артемовский РАБОЧИЙ

Орган Артемовского горкома КПСС и городского Совета депутатов трудящихся

№ 96 (5057) | Суббота, 12 августа 1967 года | Цена 2 коп.

13 августа — День строителя

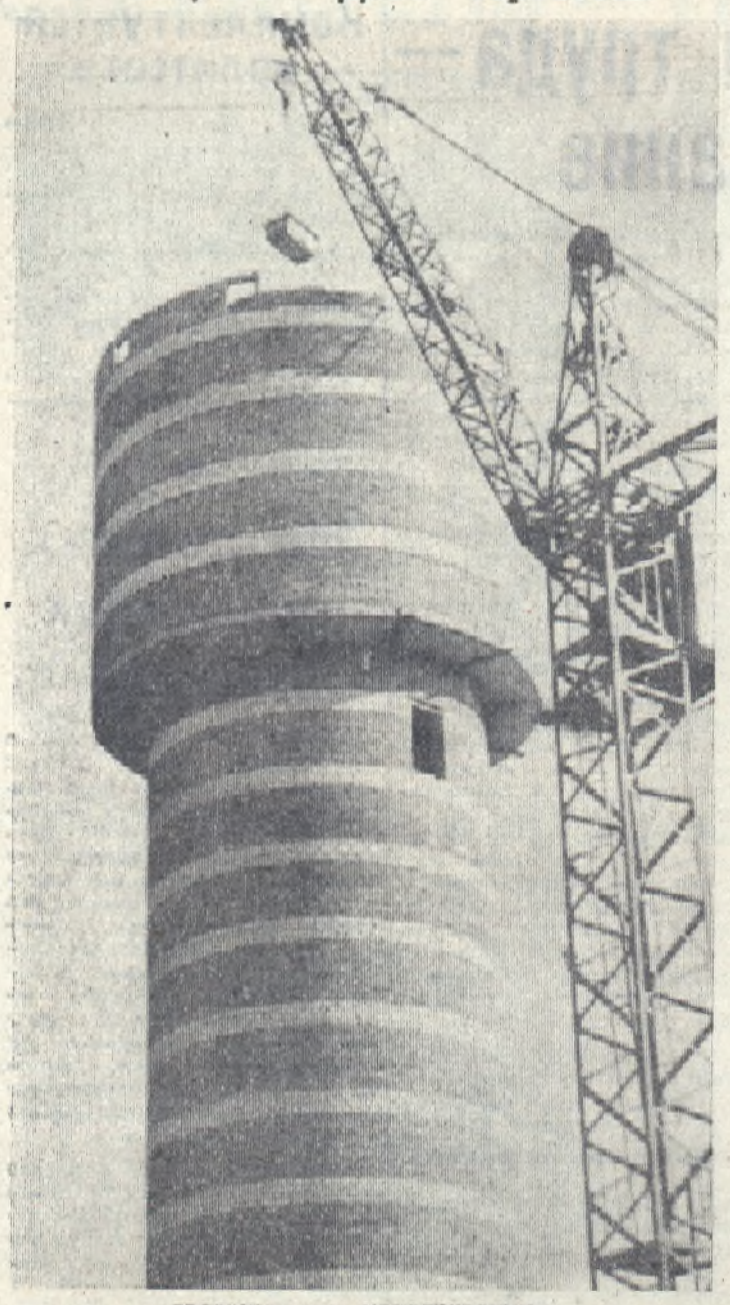

ТВОРЕНИЕ РУК ЧЕЛОВЕЧЕСКИХ.

Репортаж об этом читайте на 3 стр.

Фото Г. Ознобихина.

★ ★ ★

## ГИГАНТСКАЯ СТРОЙКА

*Гигантская стройка, все нарастающая в своих масштабах и темпах, кипит в нашей стране от Балтики до Курильских островов, от пустынь Средней Азии до Полярного круга. Советский народ возвел и продолжает сооружать крупнейшие в мире ГЭС, самые современные предприятия, железные дороги, мощные трубопроводы и оросительные системы, жилые кварталы и культурно-бытовые здания. Легендарной славой овеян труд строителей первых пятилеток, воздвигнувших Волховскую электростанцию и Днепрогэс, Сталинградский тракторный и «Ростсельмаш», Комсомольск-на-Амуре и Тулу-Кузнецкий, Магнитогорский и Кузнецкий металлургические комбинаты.*

*В послевоенные годы построены Братск, Рудный, Дивногорск, Гай с их гигантами индустрии, газопровод Бухара—Урал, Каракумский канал и другие, известные всему миру сооружения. Ни одна страна не строит столько жилья, сколько построила Страна Советов.*

*Ныне эстафету созидательных работ приняла новая пятилетка. Строить предстоит лучше, быстрее, добиваясь, как это подчеркивается в Директивах XXIII съезда партии, наиболее эффективного использования капитальных вложений, сокращения сроков ввода новых объектов, снижая затраты, повышая качество строительных работ.*

*Советские строители настойчиво осуществляют разработанные партией принципы социалистического хозяйствования. Наращивая мощности строительной индустрии, они уверенно идут по пути дальнейшей индустриализации строительства, превращения его в механизированный процесс сборки зданий и сооружений из конструкций заводского изготовления.*

*Добрые вести идут ежедневно со строек пятилетки. Советские строители—работники переднего края борьбы за создание материально-технической базы коммунизма — встречают день своей трудовой славы новыми успехами в соревновании за достойную встречу великого юбилея Советской Родины.*

## Навстречу 50-летию Великого Октября

# НОВЫЕ ОБЯЗАТЕЛЬСТВА ТРУЖЕНИКОВ КРАСНОГВАРДЕЙСКОГО СОВХОЗА

Мы, участники совещания, подведя итоги работы за первое полугодие 1967 года, отмечаем, что коллектив птицесовхоза «Красногвардейский» добился новых успехов в работе. План первого полугодия юбилейного года по производству молока выполнен на 115,6 процента, по производству мяса—на 152,9 процента, себестоимость центнера мяса составила 94 рубля 27 копеек при плане 115 рублей.

План по производству яиц выполнен на 104,5 процента. За полгода на одну курицу-несушку получено 87,7 яйца вместо 78 по плану. Средний надой на одну фуражную корову составил 2078 килограммов вместо 1766 килограммов, намеченных по плану. Себестоимость одного центнера молока снижена на 65 копеек по сравнению с планом.

Совхоз успешно выполнил план продажи государству основных видов продукции животноводства: по мясу—на 149,5 процента, по молоку—на 111,9 процента, по яйцу—на 130,4 процента. За полугодие получено прибыли 144348 рублей.

Воодушевленные решениями партии и правительства, идя навстречу славному юбилею Советского государства, мы пересмотрели свои ранее принятые обязательства и приняли на себя новые повышенные социалистические обязательства:

получить зерновых и зернобобовых культур по 14 центнеров с гектара;

продать государству 700 тонн зерна сверх плана;

довести надои молока на одну фуражную корову до 3850 килограммов;

продать дополнительно 200 тонн молока;

получить среднесуточный привес молодняка крупного рогатого скота в возрасте до 1 года по 600 граммов на каждое животное;

выполнить годовой план продажи сельхозпродукции к 50-летию Советской власти;

Мы, участники совещания, принимая переходящие Красные знамена горкома КПСС, горисполкома и райкома профсоюза работников сельского хозяйства по итогам работы за первое полугодие, заявляем, что приложим все силы для успешного выполнения социалистических обязательств юбилейного года.

Мы обращаемся с призывом к рабочим, специалистам сельского хозяйства Артемовского района еще настойчивее вскрывать имеющиеся резервы, приложить все свои силы, энергию и старание, чтобы в юбилейном году дать государству как можно больше молока, мяса, яиц, овощей, чтобы шахтеры и машиностроители, энергетики и железнодорожники—все трудящиеся города сказали нам большое спасибо.

**Принято единогласно на собрании представителей трудящихся совхоза «Красногвардейский» 4 августа 1967 года.**

## Выполнить планы заготовки кормов

### Впереди сарафановцы

Трудные погодные условия сдерживают заготовку кормов. Дорог каждый погожий час. Полностью используют эту возможность труженики Сарафановского отделения Егоршинского совхоза. На луга вышло все работоспособное население. Не считаясь со временем, на заготовке кормов трудятся работники ферм и конторы, строители и пенсионеры. На 10 августа застоговано свыше 450 тонн сена. Особенно хороший урожай дают многолетние травы—по 25—30 центнеров с гектара. Однако в целом по совхозу заготовка кормов идет низкими темпами. Из плана 3087 тонн заготовлено 1256 тонн, в то время, как сроки заготовки кормов уходят. Особенно плохо идут дела в Мостовском отделении. Здесь план выполнен на 25 процентов.

*Н. НИКОЛАЕВ.*

### Несмотря на трудности

На полях Покровского совхоза идет косовица гороха. Ежедневно работает более 20 агрегатов. К 9 августа покровчане скосили около 60 процентов всех посевов гороха. Особенно хорошо трудятся на косьбе комбайнеры Н. И. Гаряев и Г. И. Лукьин. При норме 7 гектаров они за смену скашивают по 11—13 гектаров. Это опытные механизаторы. Вместе с ними работает молодой комбайнер И. В. Кривопалов, который также перевыполняет нормы.

Плохие погодные условия значительно усложнили обстановку. И несмотря на это, труженики совхоза к 9 августа застоговали около 1500 тонн сена.

*А. ПОНОМАРЕВ.*

## СОРЕВНОВАНИЕ ФЕРМ

*В первой графе — суточный надой на фуражную корову на 10 августа, во второй—надоено на фуражную корову за 7 месяцев 1967 года.*

| | | |
|---|---|---|
| *КРАСНОГВАРДЕЙСКИЙ* | | |
| Центральная | 14,4 | 3311 |
| Антоновская | 12,4 | 2541 |
| Бичурская | 9,0 | 2540 |
| Писанская | 14,8 | 2361 |
| Лебедкинская | 12,4 | 2394 |
| Чистопольская | 11,0 | 2291 |
| *По совхозу* | *11,9* | *2571* |
| *ЕГОРШИНСКИЙ* | | |
| Мостовская | 10,3 | 2456 |
| Лисавская | 8,2 | 2444 |
| 1-я Шогринская | 11,8 | 2082 |
| 2-я Шогринская | 8,7 | 1998 |
| Хайдукская | 10,4 | 1929 |
| Сарафановская | 11,2 | 1826 |
| Налимовская | 11,0 | 1711 |
| *По совхозу* | *10,4* | *1929* |
| *МИРОНОВСКИЙ* | | |
| Мироновская | 9,5 | 1821 |
| Незевaевская | 10,0 | 1670 |
| Липинская | 9,8 | 1533 |
| Родниковская | 8,6 | 1425 |
| *По совхозу* | *9,5* | *1680* |
| *ПОКРОВСКИЙ* | | |
| Заболотская | 10,0 | 2321 |
| Бурлаковская | 8,2 | 1897 |
| Ново-Деревенская | 11,1 | 1883 |
| Центральная | 11,2 | 1871 |
| Мало-Трифоновская | 8,3 | 1538 |
| *По совхозу* | *9,3* | *1854* |

# ТОРГОВЫЙ ФЛОТ СССР: 1300 ТРАНСПОРТНЫХ СУДОВ

(Окончание. Нач. в № 95).

Суда Сахалинского морского пароходства много работают в каботажном плавании. Они доставляют грузы и за границу, специализируясь на лесных перевозках. Флот Камчатского пароходства состоит из сухогрузов среднего тоннажа и пассажирских судов.

В северных морях и Ледовитом океане работают Северное (город Архангельск) и Мурманское (город Мурманск) морские пароходства. В Северном в основном сосредоточен флот, предназначенный для арктического плавания. Суда этого флота плавают по Северному морскому пути, перевозят советский лес во многие порты мира. Пассажирские суда пароходства работают на регулярных линиях, связывающих северные порты СССР.

У Мурманского пароходства большой, мощный отряд ледоколов, обеспечивающий работу всех советских пароходов в Арктике и на Северном морском пути.

*НА КАСПИИ*

Морские перевозки на Каспийском море осуществляет пароходство, центр которого в Баку. В его распоряжении—крупный танкерный, сухогрузный и пассажирский флот, мощные паромы. Морские линии связывают республики Закавказья и Средней Азии, европейскую часть страны — с азиатской. Советский Союз—с Ираном. В последние годы суда Каспийского пароходства выходят через Волго-Донской канал и Волго-Балтийский водный путь в Средиземное, Красное, Балтийское и Северное моря.

На советском морском транспорте осуществляется переход к автоматизированной системе управления с использованием современной вычислительной техники.

В 1967 году все морские пароходства и обслуживающие их предприятия и организации перейдут на новую систему планирования и экономического стимулирования.

*Юрий АНДРЕЕВ.*
(АПН).

*ПАРТИЙНАЯ ЖИЗНЬ*

# Воспитанию дисциплины труда — постоянное внимание

В мае с. г. состоялось собрание городского партийного актива, на котором обсуждался вопрос о состоянии социалистической дисциплины труда на предприятиях, в строительных организациях и в совхозах района в свете постановления ЦК КПСС по Тульской области. С тех пор минуло более двух месяцев. Что сделали партийные организации на предприятиях по укреплению трудовой и производственной дисциплины?

Успешное выполнение решений XXIII съезда КПСС и пятилетнего плана развития народного хозяйства немыслимо без соблюдения строжайшей дисциплины и самодисциплины в труде, без слаженной и четкой работы предприятий. Практика показывает, что там, где партийные организации уделяют серьезное внимание вопросам улучшения организации и дисциплины труда, предприятия работают более устойчиво, систематически выполняют производственные задания.

Большая работа по укреплению трудовой дисциплины ведется на предприятиях треста «Егоршинуголь». Вопрос о состоянии и мерах по улучшению социалистической дисциплины был заслушан на президиуме райкома профсоюза угольщиков. Для председателей цеховых, участковых профсоюзных комитетов и профгрупоргов был проведен семинар по трудовому законодательству. Случаи нарушения трудовой дисциплины оперативно обсуждаются в коллективах предприятий.

На шахте Буланаш-2-3 администрация, партийная и профсоюзная организации ведут индивидуальную работу с каждым нарушителем трудовой дисциплины, обсуждают их на нарядах, совещаниях. Оперативно рассматриваются вопросы нарушения социалистической дисциплины труда товарищеским судом с опубликованием в стенной печати. Разработаны и осуществляются меры материального воздействия. За появление на рабочем месте в нетрезвом виде машинист электровоза Пятков был лишен премии на 100 процентов, так же, как и нарушитель дисциплины горнорабочий очистного забоя Соловьев. А горнорабочий Родионов к тому же еще был лишен доплаты за выслугу лет на 25 процентов. Подобные меры применяются ко всем нарушителям трудовой дисциплины.

На шахте было проведено постоянно действующее производственное совещание (председатель В. И. Семенов), которое рассмотрело вопрос о состоянии трудовой дисциплины. В постановлении, которое приняло совещание, были намечены дополнительные меры по борьбе с нарушителями трудовой дисциплины. Было решено переносить их отпуск на зимнее время, ставить их последними в очереди на получение квартир.

Улучшилась трудовая дисциплина на шахте имени Кирова, где число прогульщиков уменьшилось почти втрое, а также на шахте Буланаш-3.

Однако слабо еще работают партийные и профсоюзные организации по воспитанию высокой дисциплины труда на шахте Буланаш-4, в Буланашском шахтостроительном управлении.

По-прежнему часты случаи нарушения трудовой и производственной дисциплины на Артемовском машиностроительном заводе, в вагонном депо, в Артемовских электросетях. А в паровозном депо Егоршино, Красногвардейском химлесхозе, на чугунолитейном заводе во втором квартале трудовая дисциплина стала значительно хуже по сравнению с предыдущим кварталом этого года. Так, в паровозном депо в первом квартале было 22 случая прогулов с потерей 48 рабочих дней, во втором же квартале—74 случая с потерей 78 рабочих дней, на чугунолитейном заводе число прогулов возросло в два раза.

На перечисленных предприятиях сложился постоянный контингент прогульщиков. Как правило, это люди с низким образованием и далеко не новички на производстве. Вот их-то и упускают из-под своего влияния партийные, профсоюзные и комсомольские организации, слабо контролируют их быт, недостаточно занимаются организацией отдыха трудящихся.

Партийные и профсоюзные организации должны довести до сознания каждого труженика, что решающая роль в борьбе за укрепление трудовой дисциплины принадлежит самим трудящимся. Нужно воспитывать у каждого рабочего добросовестное отношение к выполнению своих обязанностей, точное исполнение распоряжений и указаний администрации.

Воспитание сознательного отношения к труду, строжайшее соблюдение государственной и трудовой дисциплины, порядка и организованности в коллективах предприятий—одна из важнейших задач хозяйственной и политической работы среди трудящихся.

*И. КОНДРАТЕНКО,*
*заведующий промышленно-транспортным отделом горкома КПСС.*

## Комплектуется политсеть

На днях состоялось партийное собрание во втором отряде пожарной охраны. Оно было посвящено организации партийной учебы.

Было решено организовать три кружка текущей политики для рядового состава, один—для командного состава отряда. Утверждены пропагандисты.

На собрании был подобран и утвержден коллектив политинформаторов.

## На детских площадках тишина

Два дня мы знакомились с организацией работы детских площадок на станции Егоршино. Прежде всего хочется сказать об оборудовании детплощадок. Неплохо, например, оборудована площадка по улице 8-е Марта у дома № 51. Здесь имеется два грибка, две песочницы, теннисный стол. Но волейбольная площадка завалена дровами, и ребята вынуждены натягивать сетку против окон дома. Есть детская спортивная площадка по улице Свободы около домов № 23 и 25, но здесь больше развлекаются взрослые, чем ребята из уличной команды.

Хорошо оборудована площадка на улице Тимирязева. Для отдыха ребят здесь есть все оборудование. Однако работа с детьми все же поставлена плохо: нет энергичных вожатых.

Некоторые члены уличных комитетов и родители высказали нам претензии на отсутствие со стороны руководства железной дороги помощи стройматериалами и оборудованием. Был случай, когда один мяч выдали на две команды. Кому его взять, решали подростки кулачным боем.

Несмотря на регулярное проведение семинаров и консультаций с вожатыми и капитанами уличных команд со стороны работников городского Дома пионеров, отдых на детских площадках проходит в основном стихийно, учащиеся предоставлены самим себе. Комитеты комсомола промышленных предприятий не выделили вожатых-производственников, руководителей кружков технического творчества и инструкторов-спортсменов. Вот почему на детских спортивных площадках затишье, не услышишь звучного горна, не увидишь пионерской линейки, коллективных игр.

**М. РОЩИНА, В. МАНДРЫГИНА, А. ВИНОКУРОВА, члены городского женсовета.**

*Свердловская область за 50 лет*

# БУДЕТ ЗЕМЛЯ САДОМ

*ИЗ БЛОКНОТА ПИСАТЕЛЯ*

После Отечественной войны, в одной корреспондентской посадке, мы заспорили с неким председателем райисполкома. Он доказывал, что садить деревья на улицах совершенно не к чему: «Зачем? До леса—рукой подать. Кругом же лес!..».

И столь же убежденно он отстаивал мысль о том, что и чистые тротуары периферийному жителю не обязательны: все носят сапоги и, входя в дом, снимают их. «Дорогу, чтоб машины не вязли—другое дело...».

К сожалению, такие товарищи встречались. Да и не до тротуаров нам было, не до озеленения: страна залечивала раны четырехлетних сражений—и снова от уральцев требовалось многое, как и в войну, как и в годы первых пятилеток.

Сейчас—не то. Сейчас мы поняли, что, чем больше растений рядом с нами, тем лучше будет наше здоровье и здоровье наших детей. Да и средства у нас завелись на такие дела изрядные. А главное—в этом участвует множество добровольцев на субботниках. Сейчас, наверное, нет в Свердловской области населенного пункта, где люди не сажали бы деревья, кустарник, цветы.

Листаю отчеты сельских Советов. Шаламовский, Байкаловского района,—в 1966 году: 300 метров тротуаров, 460 кустов и деревьев. Дымковский, Туринского района,—вдоль дороги на деревню Камышенко посажено около двух тысяч деревьев. Большеистокский поселковый Совет—две тысячи деревьев, пять тысяч кустарника...

Особенно большая работа идет в наших городах. Любопытно, что общая длина всех улиц, проездов и набережных в городах Свердловской области в прошлом году была 4800 с лишним километров. А протяжение тротуаров и зеленых насаждений вдоль улиц—более 3800 километров. Осталось озеленить какую-то тысячу километров.

Много это или мало? Можно сравнить. Перед Отечественной войной в Свердловской области было всего 307 километров зеленых насаждений вдоль городских улиц. Причем, к 1 января 1946 года эти километры успели уменьшиться до 269: кто в войну думал о зеленых насаждениях.

До войны в Асбесте было полкилометра зеленых насаждений, в прошлом году стало уже 71. В Серове с четырех километров увеличилось до 180.

Основная часть насаждений на улицах нашей области появилась за последние 8—10 лет. В Свердловске, например, в 1941 году было 176 километров, в 1959-ом—468, а в 1966-ом—1069 километров.

Если мерять не длину, а площадь зеленых насаждений, то интересно, что в некоторых наших индустриальных городах она больше, чем средняя посевная площадь в совхозах области. В среднем, в каждом совхозе засевается 7 тысяч гектаров пашни. В Нижнем Тагиле под деревьями, кустарником, цветами в пределах городской черты 9 с лишним тысяч га. А в Серове (населения—в три раза меньше) засаживается свыше 26 тысяч га, по данным прошлого года.

Двадцать шесть тысяч га зелени на 220 километров улиц для города металлургии на севере, близ шестидесятой параллели—это уже неплохо! Причем, в Серове много цветов.

Озеленение в огромных масштабах, по сравнению с прошлыми годами, проводится нынче в городах, поселках и селах к юбилею Октября. Если дело пойдет такими же темпами и впредь, то, несомненно, земля, вокруг наших жилищ на Среднем Урале, скоро станет садом.

И как бы нам сделать так, чтобы каждый возле своего дома посадил еще дополнительно хотя бы одно дерево? Может быть, мои мысли не очень предпраздничные, но, право же, у нас еще много домов, особенно новых, с полными удобствами, стоят голенькими, хотя люди живут в них уже по нескольку лет. Все надеемся на исполком местного Совета. А ведь бюджеты-то у Советов—не бездонные бочки.

Давайте позаботимся о своем здоровье, о наших детях, о внуках. Ведь кругом нас, действительно, леса и леса. И совсем не трудно—пойти, выкопать деревце, куст рябины, посадить его и поухаживать за ним. Во многих городах есть саженцы у горкомхоза. Да мало ли путей к тому, чтобы все зазеленело вокруг наших домов!

Можно быстро, при современной технике, построить дом, дорогу, тротуары. А чтобы вырасло дерево и зашептало своею кроной над головой, нужны годы.

Много или мало—одна тысяча километров зеленых насаждений, о которой идет речь вначале? Если бы каждый житель Свердловской области посадил по дереву (4,3 миллиона, с интервалом в 3 м), то у нас получилось 12900 километров, не то, что тысяча. За грудных младенцев могли бы сделать это братья, сестры, матери, отцы, деды.

*В. ОЧЕРЕТИН.*

# ЕЩЕ РАЗ ОБ АРХИТЕКТУРЕ ГОРОДА

С 1936 года в нашем городе существует бюро технической инвентаризации (БТИ). Деятельность этого учреждения распространяется на город и рабочие поселки Буланаш и Красногвардейский. Оно призвано вести учет жилого фонда, как государственного, кооперативного, а также находящегося в личной собственности граждан.

БТИ производит оценку строений, фиксирует изменения в застройке и размерах земельных участков, ведет учет использования городских земель для различных надобностей.

Данными БТИ пользуются финансовые органы и инспекция Госстраха для исчисления налоговых и страховых платежей, а также квартирной и арендной платы в домоуправлениях.

БТИ находится в системе коммунальных органов и работает под руководством исполкома городского Совета. Только с его ведома и разрешения производится отвод земельных участков в постоянное и временное пользование предприятиям и отдельным гражданам, а также участков для строительства новых и перестройки старых домов.

Кроме того, договора на пользование земельными участками и право собственности на строения заверяются нотариусом.

БТИ—организация хозрасчетная. Все работы выполняет за плату по нормам и расценкам, утвержденным правительством.

Известно, что строительство индивидуальных домов, развитие коллективного и индивидуального садоводства и огородничества широко поощряется. Во всех случаях право пользования землей и возведение строений требует документального оформления. Но, к сожалению, находятся еще отдельные лица и даже руководители организаций, которые нарушают эти законные правила. Так, правления некоторых коллективных садов до сих пор никак не могут или не хотят рассчитаться за выполненные БТИ работы по инвентаризации земельных участков. Председателя товарищества садоводов отделения дороги тов. Бацунова, видимо, не удовлетворяют предъявленные расценки, а председатель соседнего правления общественного сада тов. Майстренко предлагает свою, придуманную им, инструкцию для работников БТИ.

Инженер кранового завода поселка Красногвардейского А. С. Исаков, несмотря на полученное разрешение горисполкома на капитальный ремонт дома со сносом надворных построек, грубо нарушил условия, строительство вел, как ему захотелось.

Житель города Артемовского И. К. Кодалов (ЖКО треста «Егоршинуголь») весной этого года самовольно раскопал на скотном выгоне участок 0,1 га под посадку картофеля.

Гражданин Гатаулин, проживающий в поселке Буланаш по улице Береговой, № 8, самовольно построил на фасаде приусадебного участка конюшню с сеновалом, тем самым нарушил санитарные и противопожарные нормы.

Нарушителям правил застройки и землепользования следует помнить, что полноправным хозяином земли на своей территории является городской Совет и только с его ведома можно ее занимать. Следует также знать, что в уголовном кодексе РСФСР есть статья 199, с которой нарушителей, по-видимому, вскоре ознакомят административные органы.

*И. АНТРОПОВ,*
*начальник БТИ.*

# СТРОИТЕЛЬ — ПРОФЕССИЯ ПОЧЕТНАЯ

## Школу строит бригада В. С. Фомина

*РЕПОРТАЖ*

—Если будете писать о бригаде В. С. Фомина, — сказали мне в отделе нормирования Буланашского шахтостроительного управления, — то имейте в виду, что процент выполнения норм выработки в этой бригаде не самый высокий. Но ей доверили строить школу, а значит, на нее можно положиться.

Накануне прошел большой дождь, и дороги, которые ведут к объекту, раскисли. Машины с раствором и кирпичом беспомощно барахтаются в глине, пока их не вытащит бульдозер. А строители ждут, надо начинать работу.

А тут еще одна неприятность —не успели подвезти перекрытий для окон, нет рубероида для изоляции от влаги.

Лучше было бы, если бы этих недоразумений вообще не было. Но раз уж они случились, нужно искать выход. И бригада выход находит. Достали рубероид, и работа закипела. Иначе не избежать бы длительного простоя.

В бригаде около 20 человек. На строительстве школы работает половина. Остальные на других объектах.

Любо смотреть, как работают люди. Каждый знает свое место. Закладку стены начинает сам бригадир. Большой опыт дает ему право на это. Почти два десятка лет строит Василий Степанович самые различные объекты.

Когда впервые приехал на Буланаш, не было многих теперешних красивых улиц, многоэтажных зданий. А сейчас что ни год, смотришь, поднялись вверх новые благоустроенные дома, школы, детские учреждения. Радостно сознавать, что во всем этом есть доля и твоего труда.

Рядом с бригадиром уверенно и быстро укладывает кирпичи коренастый загорелый парень. Это один из лучших каменщиков строительного управления Дмитрий Петрович Пузырев. С 13 лет начал он строить и ко

времени ухода в армию имел уже значительный трудовой стаж и незаурядный опыт. После армии вновь вернулся к любимой работе. Сейчас Дмитрий Петрович обучает ученика, и надо сказать, ему есть что передать другим, ведь работает Дмитрий Петрович по самому высокому разряду.

Девятнадцатый год работает в БШСУ Анна Васильевна Голикова. Это единственная женщина в бригаде, которая может вести сложную кладку. Тут же работают Александр Штейников, Вениамин Доможиров, Ахат Мухамадеев.

Работа спорится. Едва успевают подавать кирпич и раствор Прасковья Дмитриевна Ерохина, Серафима Тимофеевна Бурнина, Леонида Антоновна Краснова. Их задача—обеспечить каменщиков материалами. Умело управляет дизельным краном Юрий Галуцкий. Бадьи с раствором одна за другой подаются на строительную площадку.

Проходит час, другой—и становится заметно, как вырастает стена, отчетливее вырисовываются очертания будущего здания. Тут же на поддонах лежат горки кирпичей, которые через некоторое время будут уложены умелыми руками строителей.

—Стали нам возить кирпич в поддонах,—говорит бригадир,—и меньше стало отходов. Только не всегда возят в поддонах, а жаль.

Вся бригада живет одними заботами. Вместе ходят дежурить в дружину, вместе обсуждают дела в коллективе. Сейчас забот особенно много: ведь лучшего времени, чем летом, у строителей не бывает. Нормы выработки за семь месяцев юбилейного года бригада выполнила на 122 процента.

Еще вчера из-под земли выступали только фундаментные блоки, а сегодня уже поднялись метровые стены. Наступит день, когда светлые классы заполнит многоголосая ребячья толпа. А бригада будет работать уже на других объектах.

*М. КОРСУКОВ.*

*НА СНИМКАХ: 1. Идет строительство школы.*

*2. Один из лучших каменщиков БШСУ Дмитрий Петрович Пузырев.*

*Фото автора.*

## Лучше, чем в прошлом году

Хорошими показателями встречает свой праздник—День строителя—коллектив Буланашского шахтостроительного управления. План строительно-монтажных работ собственными силами выполнен за 7 месяцев на 103,6 процента, выработка на одного трудящегося выше плановой на 13,7 процента.

В первом полугодии строители сдали в эксплуатацию такие крупные объекты, как 76-квартирный дом в поселке Буланаш и молокозавод.

Готовясь к достойной встрече 50-летия Советской власти, коллектив буланашских строителей значительно улучшил свою работу против того же периода прошлого года. Например, выработка на одного трудящегося возросла на 400 рублей. Благодаря этому, почти при том же количестве рабочих строительно-монтажных работ выполнено на 200 тысяч рублей больше.

Возросла и заработная плата трудящихся. В среднем каждый рабочий заработал за семь месяцев на 70 рублей больше, чем за тот же период прошлого года.

**М. ШАВКУТА.**

## Скоро пойдут электропоезда

Широким фронтом ведется электрификация железнодорожных путей Егоршинского отделения дороги, устанавливаются опоры и металлоконструкции, ведется монтаж электролиний и тяговых подстанций.

Коллектив строительно-монтажного поезда № 299, развернув социалистическое соревнование за достойную встречу 50-летия Советской власти, обязался к юбилею завершить электрификацию на участке Егоршино—Встреча.

Коллектив прорабского участка, которым руководит Иван Карпович Черныш—один из передовых среди строителей. В любых погодных условиях рабочие этого участка выполняют задания.

Трудно приходится шоферу Геннадию Егоровичу Косыреву, который перевозит металлоконструкции и другие грузы, а также доставляет на работу людей. Но преодолевая бездорожье, он всегда стремится вовремя доставить грузы и людей на участки.

Десятки передовиков трудятся на электрификации участка. Среди них коммунист Михаил Ефимович Чащин, бригадир Владимир Федорович Буланов, крановщик Николай Ефимович Аврамчик и другие.

Много еще дел у строителей, но многое уже сделано. Пройдет время, и через станцию Егоршино двинутся первые электровозы с грузами пятилетки.

*Н. КАРПОВ.*

## Творение рук человеческих

На головокружительной высоте, ведет кладку стен водонапорной башни Александр Николаевич Кузнецов, бригадир бригады каменщиков прорабского участка дорстройтреста. Посмотришь на творение его рук, залюбуешься.

В коллектив прорабского участка Александр пришел в 1949 году. Сначала выполнял подсобные работы, но успевал присматриваться к работе каменщиков.

Шло время. Копился опыт у молодого строителя. Сейчас Александр Николаевич — один из высококвалифицированных каменщиков прорабского участка. Он вожак лучшей бригады.

Бригада строит один из важных объектов города—водонапорную башню. Ежедневное выполнение норм выработки достигает 130—140 процентов при хорошем качестве работ. Этих высоких показателей коллектив добивается благодаря своей сработанности. Каменщики Владимир Петрович Башкатов, Александра Петровна Кузнецова, Анатолий Ефимович Кильдибеков — все они стремятся обеспечить успех бригаде.

В честь Дня строителя бригада брала обязательство закончить кладку тридцатиметровой башни. Слово свое строители сдержали. Они закончили работы на день раньше.

*НА СНИМКЕ: Бригада Кузнецова.*

*Г. ОЗНОБИХИН.*

## На первой очереди

Дорога бежит вдоль левого берега реки Бобровки. Вот и последний домик остался позади. Впереди лес и болото.

Дорога обрывается у каменного здания из красного кирпича. За ним прямо на болоте целый комплекс сооружений. Это очистные сооружения—самый важный объект города, строительство которого ведет коллектив Артемовского строительного управления. В этом году строителям нужно пустить первую очередь очистных сооружений в эксплуатацию.

У Михаила Кузьмича Ложкина, который замещает ушедшего в отпуск прораба, забот невпроворот. Редко удается забежать в конторку.

—Михаил Кузьмич, как на завтра с бетоном?—спрашивает один.

—Михаил Кузьмич, нужен автокран,—требует другой.

Все эти вопросы надо решать немедленно, тут же на месте. И Михаил Кузьмич успевает бывать везде. Вот он только что объяснял что-то рабочим, которые ведут строительство теплотрассы, а через минуту его фигура показывается уже в другом месте.

—Как работают строители?—переспрашивает он у меня.—Стараются. Взять хотя бы бригаду А. П. Верещагина. У многих по две специальности. Сами опалубку для метантенок делают, сами и бетонируют.

А вот и бригадир, средних лет, с загорелым от солнца лицом.

— Стараются ребята,—подтверждает он.—Вот только с бетоном не всегда в порядке, а ведь у нас дорога каждая минута.

—Ну, а как с дисциплиной?

— Бывают прогулы,—соглашается Михаил Кузьмич.—Всякие у нас люди. Рабочих не хватает, поэтому не приходится выбирать. Берем всех, кто придет.

—Да ведь не все у нас такие,—продолжает он.—Большинство добросовестные рабочие. Вот, например, Федор Шастов, плотник. Двадцать лет работает человек. Что о нем скажешь плохого? А Ильдус Хазеев, Анатолий Репин, Феня Ясакова, Петр Свалов, Леонид Фоминых.

Леонид Фоминых сейчас сам бригадир. Было в бригаде сорок человек. Трудно было работать. Пока всем задание дашь, сколько времени потратишь. Поэтому и разделили бригаду. А бригадиром поставили Леонида Фоминых.

Да вот еще говорят, что где молодежь, там и прогулы. Может, это отчасти и верно. Только и среди молодежи бывают всякие. Есть у нас плотник Виктор Терещук. Три года назад пришел к нам учеником. Молодец парень, что ни скажешь—обязательно сделает.

Хорошо, когда работа идет, как говорят, без сучка, без задоринки. Но так бывает редко. Проблемы встречаются на каждом шагу. И тем ощутимее каждая победа, даже маленькая.

Недели две тому назад строители сдали под монтаж станцию перекачки № 3. Заканчивается строительство метантенок. Коллектив уверен, что в этом году первая очередь очистных сооружений вступит в строй.

*В. ВАСИЛЬЕВ.*

*Сегодня—Всесоюзный день физкультурника*

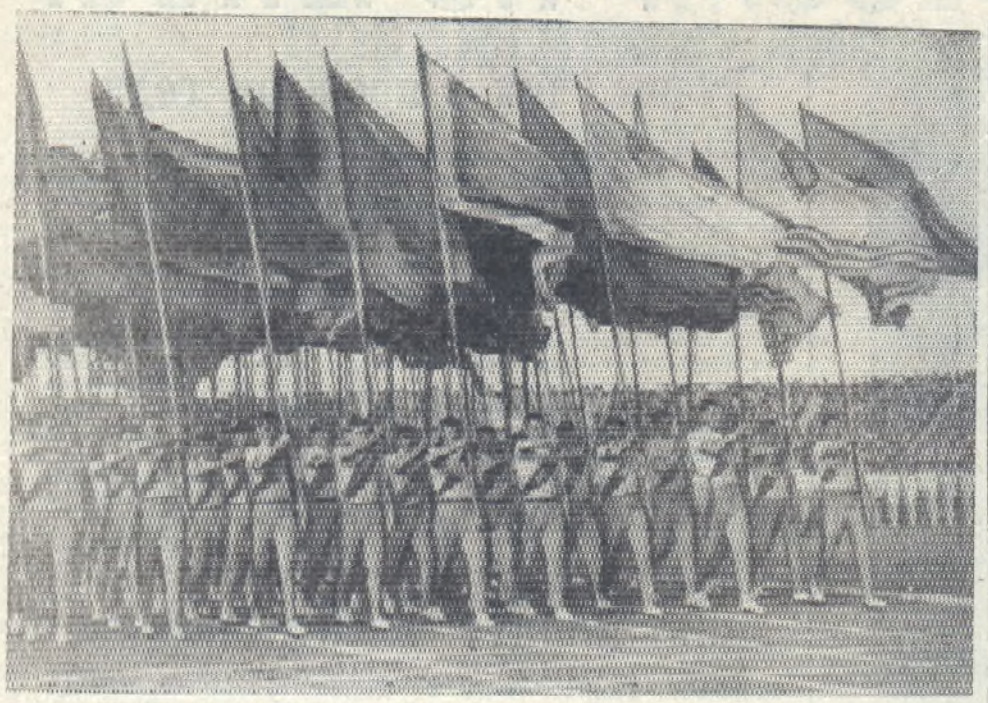

# За массовый спорт, за новые успехи в физкультурном движении!

Всесоюзный день физкультурника, праздник здоровья, молодости, силы и красоты широко отмечается в нашей стране. Советское государство придает большое значение физической культуре—важнейшему средству воспитания нового, гармонически развитого человека. За годы Советской власти физкультурное движение прошло большой и славный путь от маленьких кружков Всевобуча до современных спортивных обществ.

Коммунистическая партия и Советское правительство настойчиво и последовательно добиваются, чтобы физкультура и спорт стали неотъемлемой частью в воспитании, образовании и оздоровлении быта народа. Миллионы трудящихся различных возрастов проводят свое свободное время в туристических походах, занимаются различными видами спорта в гимнастических залах, в бассейнах, на стадионах.

Все новые и новые города включаются в движение за создание городов здоровья и спорта. Принятое в августе 1966 года ЦК КПСС и Советом Министров СССР постановление «О мерах по дальнейшему развитию физкультуры и спорта», создает все условия для того, чтобы физкультурное движение у нас стало массовым, общенародным.

В стране будут еще построены десятки тысяч новых спортивных площадок, лодочных станций, туристических и лыжных баз и других спортивных сооружений в городах и сельской местности.

Массовость спорта—фундамент широкого повышения спортивного мастерства и побед советских спортсменов на международных соревнованиях. В год, когда Советская страна отмечает свое пятидесятилетие, армия советских физкультурников с еще большими настойчивостью и упорством добивается новых спортивных достижений в подготовке к грядущим боям в Гренобле и Мехико.

# Спортивная подготовка улучшилась

Всесоюзный День физкультурника спортивные организации общества «Локомотив» отмечают некоторыми спортивными успехами. Класс подготовки спортсменов-разрядников значительно улучшен, повысилась массовость спортивных соревнований, которые стали проводиться чаще.

Лучшим среди спортивных коллективов можно по праву назвать коллектив паровозного депо, руководит которым кочегар паровоза В. С. Иванов, а методист производственной гимнастики—Л. И. Иванова. Правильно понимая задачи, поставленные ЦК КПСС и Советским правительством по дальнейшему развитию физической культуры и спорта, они умело проводят спартакиаду по 10 видам спорта, посвященную 50 летию Великого Октября. Массовость позволила егоршинским паровозникам стать чемпионами Егоршинского отделения дороги зимой по лыжам, а летом — по настольному теннису. Спортсмены депо стали победителями спартакиады в комплексном зачете.

Значительно улучшили свою работу физкультурные коллективы 15-й дистанции связи (руководитель Т. Писчикова), дистанции пути (руководитель А. Налимов), дистанции зданий и сооружений (руководитель В. Слойцев) и другие.

Однако наряду с этим развитию спорта мешает недостаточность материальной базы. Строительство стадиона затормозилось. А ведь он включен в план строительством на 1967 год.

Несмотря на имеющиеся трудности, спортивные организации Егоршинского отделения дороги приложат все силы, чтобы физическая культура и спорт прочно вошли в быт железнодорожников.

*В. МОСКАЛЕВ.*

## Для удобства покупателей

В магазине № 58 «Ткани» в поселке Буланаш покупатели не только могут приобрести ткани на платье, но и сделать раскрой их. Несколько лет работает в магазине закройщица Лидия Сергеевна Нехонова. Она заслужила своим трудом признательность буланашцев.

НА СНИМКЕ: Л. С. Нехонова за работой.

*Фото М. КОРСУКОВА.*

Зам. редактора
И. Е. СЮЗЕВ.

# Это делается для охраны здоровья людей

Медицинские работники совместно с активистами города успешно ведут профилактику против тифопаратифозных заболеваний. Появление сыпного тифа сейчас уже рассматривается как чрезвычайное происшествие.

В целях предупреждения заболеваний тифом проводятся осмотры населения, чтобы выявить случаи педикулеза (наличие головных и платяных вшей, переносчиков сыпного тифа).

Все знают, что чистота — залог здоровья. Но встречаются еще люди, которые не понимают этого. Педикулез развивается только при отсутствии должной личной гигиены как в быту, так и на производстве.

Нередко медицинские работники при проведении профилактических мероприятий подвергаются оскорблениям со стороны лиц, у которых обнаружен педикулез.

Так, 5 июля тов. Лисовских в детской консультации отругала участкового врача только за то, что та не дала справку ее дочери Розе, едущей в пионерский лагерь. Матери вежливо было предложено ликвидировать педикулез.

7 июля тов. Скутина тоже накричала на участкового работника детской консультации из-за отказа дать справку девочке по той же причине.

Медицинские работники в школах, проводя медосмотры учащихся, также слышат немало неприятных слов в свой адрес от родителей.

Благосостояние и культурный уровень нашего народа из года в год улучшаются. Сейчас мы можем смело ставить перед собой задачу полностью ликвидировать заболевания сыпным тифом. И те, кто считает борьбу с педикулезом несерьезным делом, глубоко ошибаются и ставят под угрозу здоровье других людей. Думается, что абсолютное большинство наших людей правильно оценивает усилия врачей по предупреждению заболеваний и сумеет помочь понять это и тем, кто не придает значения борьбе за повышение личной гигиены.

*Т. ГОНЧАРОВА,*
*главный врач санэпидстанции.*


В АРТЕМОВСКИЙ ПРОИЗВОДСТВЕННЫЙ ЦЕХ ДОБРОВОЛЬНОГО ПОЖАРНОГО ОБЩЕСТВА

срочно требуются на временную и постоянную работу *печники*. Оплата труда сдельная от 120 до 200 рублей.

Обращаться в пос. Ключи, ВДПО. 3—1.

ПАРОВОЗНОМУ ДЕПО ЕГОРШИНО

срочно требуются *кочегары* для работы на паровозах (оплата труда сдельная—от 130 до 160 рублей в месяц). *ученики слесарей по ремонту паровозов, электросварщики, водители автопогрузчика.*

За справками обращаться в отдел кадров паровозного депо Егоршино, телефон—вокзал. 22-17. 15—14.

АРТЕМОВСКОЙ ФАБРИКЕ «РОДИНА»

требуются на работу электрики, каменщики, плотники, столяры, маляры-штукатуры, сапожники, парикмахеры, подсобные рабочие в парикмахерские, фотограф в Красногвардейский комбинат, ученики сапожников, приемщик сапожного цеха. 3—1.

АРТЕМОВСКОМУ РАЙПОТРЕБСОЮЗУ

на постоянную работу требуются **шоферы**, в стройгруппу—**каменщики, плотники.**

Принимаются на работу выпускники школ и направляются на учебу в город Свердловск в училище на продавцов, поваров, мастеров хлебопечения (срок обучения 1 год), на курсы продавцов и механиков холодильных установок (срок обучения 2—6 месяцев).

Обращаться в отдел кадров райпотребсоюза. 3—2.

АРТЕМОВСКОМУ ТОРГУ

требуются директор столовой, зав. производством, экспедитор, продавцы, буфетчицы, закройщик в магазин «Ткани», шоферы, грузчики (мужчины — оплата труда сдельная, женщины—оклад 70 рублей в месяц), хлебовозчики, коновозчики, уборщица в контору (предоставляется квартира), а также работницы на овощебазу в город для сортировки овощей.

Кроме того, продолжается набор учащихся в Сеовское училище продавцов. Срок обучения — год: Принимаются юноши и девушки с образованием 8—10 классов без экзаменов, стипендия 18—24 рубля.

Обращаться в отдел кадров торга. 6—4.

ЗАВОДУ ЖЕЛЕЗОБЕТОННЫХ ИЗДЕЛИЙ

на постоянную работу срочно требуются машинисты башенных кранов, автокрановщики, крановщики мостовых кранов, шоферы, слесари по ремонту автомашин и промышленного оборудования, дежурные электрослесари, электрик по ремонту и зарядке аккумуляторов, бетонщики на вибростолы и кассетные машины (мужчины), плотники, каменщики, штукатуры-маляры, электросварщики, монтер связи, арматурщики, газорезчики, стропали на погрузку вагонов.

Оплата труда сдельно-премиальная и повременная премиальная.

Обращаться в отдел кадров завода. 10—6.

*АРТЕМОВСКИЙ РЕМОНТНО-СТРОИТЕЛЬНЫЙ УЧАСТОК*

*на улице Западная, 24-а, приглашает на постоянную работу прораба, нормировщика, каменщиков, печников, плотников, столяров, разнорабочих, рабочих на пилораму (оплата труда сдельная). 3—3.*

АРТЕМОВСКОМУ ГОРОДСКОМУ МОЛОЧНОМУ ЗАВОДУ

требуются на постоянную работу инженер по труду (на должность инженера НОТ), бухгалтер, агент-экспедитор по снабжению, машинисты холодильных установок (предоставляется жилплощадь в течение 6 месяцев), помощники машинистов холодильных установок, токарь-фрезеровщик, диспетчер по транспорту, каменщики, штукатуры, рабочие в ремонтный цех. 5—5.

СТАНЦИЯ ЕГОРШИНО

производит набор рабочих для индивидуального обучения по следующим профессиям: стрелочники и башмачники-тормозильщики.

Обращаться в контору станции. 4—3.

БУЛАНАШСКОЙ ВОСЬМИЛЕТНЕЙ ШКОЛЕ-ИНТЕРНАТ

срочно требуются кладовщик, ночные няни, повара, технички.



ПИШИТЕ: г. Артемовский Свердловской обл., ул. Физкультурников, 12-а.

ЗВОНИТЕ: редактору—через городскую станцию 1-11, через коммутатор треста «Егоршинуголь» 2-49; заместителю редактора—через городскую станцию 0-42; секретарю редакции—через городскую станцию 1-90; в экономический отдел—через городскую станцию 0-78, через коммутатор треста «Егоршинуголь» 2-49 (два звонка); в отдел писем—через городскую станцию 3-87.

НС 09841 Тип. Управления по печати, г. Артемовский, ул. Физкультурников, 12-а Заказ 3275 Тираж 11860

Пролетарии всех стран, соединяйтесь!

# Артемовский РАБОЧИЙ

Орган Артемовского горкома КПСС и городского Совета депутатов трудящихся

№ 97 (5038) | Вторник, 15 августа 1967 года | Цена 2 коп.

## ХЛЕБ—ГОСУДАРСТВУ

НЕСМОТРЯ НА СЛОЖНЫЕ ПОГОДНЫЕ УСЛОВИЯ, СОВХОЗЫ РАЙОНА ВЕДУТ УБОРКУ ЗЕРНОВЫХ И БОБОВЫХ КУЛЬТУР, СДАЮТ ХЛЕБ ГОСУДАРСТВУ.

ПЕРВЫМИ В РАЙОНЕ ПРИСТУПИЛИ К ПРОДАЖЕ ХЛЕБА ГОСУДАРСТВУ ТРУЖЕНИКИ МИРОНОВСКОГО СОВХОЗА. ОНИ КАЖДЫЙ ДЕНЬ ДОСТАВЛЯЮТ В ГОСУДАРСТВЕННЫЕ ЗАКРОМА ДЕСЯТКИ ЦЕНТНЕРОВ РЖИ. 420 ЦЕНТНЕРОВ ЗЕРНА НОВОГО УРОЖАЯ БЫЛО ДОСТАВЛЕНО К 10 АВГУСТА. ЗА ПОСЛЕДНИЕ ДВА ДНЯ, 11 и 12 АВГУСТА, ИЗ СОВХОЗА БЫЛО ОТПРАВЛЕНО БОЛЕЕ 10 АВТОМАШИН С ЗЕРНОМ НОВОГО УРОЖАЯ. С НАЧАЛА УБОРКИ МИРОНОВСКИЙ СОВХОЗ СДАЛ ГОСУДАРСТВУ СВЫШЕ ПЯТИ ТЫСЯЧ ПУДОВ ХЛЕБА.

НАЧАЛИ СДАЧУ ХЛЕБА ГОСУДАРСТВУ ПОКРОВСКИЙ И ЕГОРШИНСКИЙ СОВХОЗЫ. ПОКРОВЧАНЕ ДОСТАВИЛИ 500 ЦЕНТНЕРОВ РЖИ, ЕГОРШИНЦЫ—27 ЦЕНТНЕРОВ ГОРОХА.

ПРОДАЖА ХЛЕБА ГОСУДАРСТВУ ПРОДОЛЖАЕТСЯ.

## Победа артемовских животноводов

Сегодня в газете напечатана сводка о выполнении обязательств тружениками совхозов по продаже государству продуктов животноводства. За 7 месяцев и 10 дней юбилейного года 4 совхоза выполнили девятимесячный план продажи мяса государству на 114,6 процента, сдав сверх плана 1692 центнера.

Крупную победу в социалистическом соревновании в честь 50-летия Великого Октября одержали мироновские и егоршинские животноводы. На 10 августа мироновцы сдали государству 3751 центнер мяса, на 951 центнер больше, чем было намечено по плану девяти месяцев. 4861 центнер мяса продали государству егоршинцы. Это на 661 центнер превышает девятимесячный план.

Успех по производству и продаже мяса государству—это самоотверженный труд бригадиров ферм, пастухов нагульных гуртов, свинарок, скотников, занятых на откорме и нагуле скота.

Выполнив социалистические обязательства юбилейного года, животноводы совхозов умножили свои усилия в труде, значительно улучшили откорм и нагул скота. По сравнению с прошлым годом продажа мяса государству увеличилась во всех совхозах. Например, Мироновский совхоз на 10 августа юбилейного года поставил мяса государству в полтора с лишним раза больше, чем за этот же период прошлого года. На 25,5 процента больше продал мяса Красногвардейский совхоз.

В целом по совхозам района нынче закуплено мяса на 2596 центнеров больше, чем было на эту же дату в прошлом году.

Успешно также идет продажа молока государству. На 95 процентов выполнил девятимесячный план продажи молока Егоршинский совхоз, более чем на 88 процентов выполнили план Мироновский и Красногвардейский совхозы. Перевыполнен также девятимесячный план продажи яиц государству.

Развертывая боевое соревнование в честь 50-летия Советской власти, труженики Красногвардейского совхоза приняли новые повышенные обязательства: к 50-й годовщине Октября выполнить годовой план по продаже государству сельхозпродуктов.

### *Сводка*

**О ходе выполнения плана закупа сельхозпродуктов в совхозах Артемовского района на 10 августа 1967 года** (в процентах к девятимесячному плану).

Первая графа—продано мяса, вторая—молока, третья—яиц.

| | | | |
|---|---|---|---|
| Мироновский | 133,9 | 88,3 | — |
| Егоршинский | 115,7 | 95 | — |
| Красногвард. | 102,4 | 88,8 | 116,2 |
| Покровский | 100,8 | 86,8 | 93 |
| **По району** | **114,6** | **90,3** | **105** |

В ОБКОМЕ КПСС

## УБОРКА УРОЖАЯ—ЗАБОТА ОБЩАЯ

**Бюро обкома КПСС рассмотрело вопрос о выполнении постановления бюро Свердловского обкома КПСС и исполкома облсовета от 11 июля 1967 года «О мерах по обеспечению уборки урожая и заготовок сельскохозяйственных продуктов в 1967 году». В принятом на заседании от 8 августа постановлении бюро обкома КПСС отмечает, что партийные, советские организации, руководители и специалисты производственных управлений, совхозов и колхозов провели большую подготовительную работу к уборке урожая, что способствовало организованному началу жатвы.**

**Вместе с тем, отмечается в постановлении, в ряде районов, совхозов и колхозов, несмотря на наличие больших площадей, готовых к жатве, и благоприятные погодные условия, работы на полях развертываются медленно. Не везде полностью подготовлена техника, многие уборочные агрегаты не обеспечены кадрами механизаторов для двухсменной работы. Допускаются простои комбайнов и других уборочных машин и агрегатов из-за неорганизованности и недостатка автотранспорта и рабочей силы. В ряде хозяйств не уделяется должного внимания материальному стимулированию, организации действенного социалистического соревнования, культурно-бытовому обслуживанию участников страды.**

**Некоторые горкомы и райкомы КПСС, промышленные предприятия и ведомства не выполнили постановление бюро обкома КПСС и облисполкома от 11 июля об отправке на уборку урожая автотранспорта и населения. На 8 августа в совхозы и колхозы области прибыло лишь 52 процента из числа предусмотренных к отправке автомобилей.**

**Бюро обкома партии потребовало от горкомов, райкомов КПСС, первичных партийных организаций, руководителей областного и районных управлений сельского хозяйства, совхозов и колхозов принять необходимые меры по усилению темпов уборочных работ, по высокопроизводительному использованию комбайнов и других транспортных средств и рабочей силы, организовать их четкое взаимодействие.**

**Особое внимание обращается на улучшение организации труда, развертывание социалистического соревнования среди механизаторов—трактористов, комбайнеров, шоферов и всех тружеников села на уборке урожая юбилейного года, на более широкое применение моральных и материальных стимулов.**

**Горкомам и райкомам КПСС, исполкомам городских и районных Советов депутатов трудящихся предложено в трехдневный срок организовать отправку в совхозы и колхозы области всех автомобилей в количестве, предусмотренном постановлением бюро обкома КПСС и облисполкома от 11 июля, и установить строгий контроль за правильностью использования автотранспорта.**

## ПОРА СТРАДНАЯ — ПОРА ОТВЕТСТВЕННАЯ

### С учетом особенностей

Частые проливные дожди внесли свои коррективы в организацию уборочных работ. Специалисты Красногвардейского совхоза пересмотрели планы, учли особенности условий труда на заготовке кормов и уборке урожая. В связи с этим и были разработаны меры, которые бы позволили в этих трудных условиях не снижать темпов уборочных работ.

Совхозная комиссия внимательно проверила участки, на которых погибли скошенные естественные травы. Были установлены единые расценки на труд сенозаготовителей. Косари получили заработную плату не с каждой поставленной тонны сена, а с каждого скошенного гектара сенокосных угодий.

У рабочих совхоза эти мероприятия подняли трудовое настроение, и стогование кормов для скота пошло более успешно. Просушенное сено рабочие сметывают тонкими зародами на вешала. В таких зародах оно просыхает за несколько дней.

Администрация совхоза и главные специалисты привлекли на сенокос всех работоспособных людей, проживающих на территории совхоза. На помощь селянам пришли шефы с Красногвардейского кранового завода, леспромхоза и других предприятий.

На сенокосную страду, которая теперь уже подходит к концу, часто выезжают служащие центральной конторы совхоза, рабочие МТМ и стройцеха. Так, 5 августа рабочие МТМ во главе с Г. А. Эйрихом поставили около десяти тонн клеверного сена на Чистопольском отделении при норме семь тонн.

А 10 августа рабочие и механизаторы Антоновского и Чистопольского отделений полностью выполнили плановые задания по заготовке кормов. В целом по совхозу план заготовки кормов теперь уже выполнен более чем на 75 процентов.

*Н. НЕУСТРОЕВ.*

### Каждому—конкретный участок

Накануне прошел дождь, но утром 9 августа установилась жаркая солнечная погода. Скошенный в валки горох быстро высыхал, только нижний слой валков оставался влажным. Вовремя переверни валок—и можно пускать комбайны для подборки.

На эту работу были направлены Г. А. Корелина, М. М. Малых, Н. Е. Медведева, Н. Н. Курьина и другие. Но никакой работы они не произвели, потому что вышли на поля в нетрезвом состоянии. А управляющий Мостовским отделением Н. К. Сметанин и оставшийся за бригадира А. А. Ермаков не проявили должной оперативности для организации людей на работу по переворачиванию валков. Погожий день, которым так надо дорожить, был потерян.

Как заготовка кормов, так и уборка урожая в Мостовском отделении Егоршинского совхоза идет плохо. Во всем сказывается низкая трудовая дисциплина—результат неудовлетворительной работы партийной организации отделения и слабого контроля со стороны парткома совхоза.

Каждый коммунист должен иметь конкретное задание, отвечать за определенный участок работы. Партийная организация должна занять авангардную роль в уборке юбилейного урожая.

*Н. АЛЕКСАНДРОВ.*

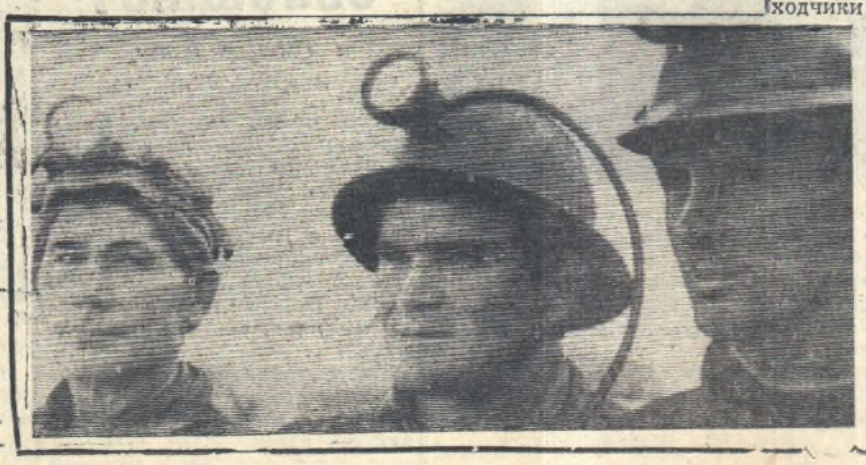

Капиталина Парамоновна Рожина работает токарем во втором цехе машиностроительного завода. Передовая работница борется за звание ударницы коммунистического труда.

Фото В. КАРПОВИЧ.

## *НАВСТРЕЧУ ДНЮ ШАХТЕРА*

Второй участок шахты Буланаш-2-5, которым руководит тов. Дубашко, в июле был в числе первых победителей в социалистическом соревновании по тресту «Егоршинуголь». Хорошо потрудились горняки добычной бригады И. Зверева, добывшие в июле 302 тонны угля сверх плана.

*М. КОРСУКОВ.*

* * *

Отличными показателями встречают День шахтера проходчики из бригады Владимира Васильевича Иванчикова с шахты Буланаш-2-5. С начала года на счету бригады около 70 погонных метров сверхплановых горных выработок.

Особенно по-ударному трудилась бригада в июле. В среднем каждую смену она выполняла по полторы нормы.

*НА СНИМКЕ: звено из бригады В. В. Иванчикова.*

Фото М. Корсукова.

*Свердловская область за 50 лет*

# ЭЛЕКТРИЧЕСКОЕ МОРЕ

*ИЗ БЛОКНОТА ПИСАТЕЛЯ*

Сорок тысяч киловатт электроэнергии. Такова была до Октября мощность всех электростанций на территории нынешней Свердловской области. Сейчас этого едва хватило бы для освещения квартир и для бытовых нужд одного среднего по величине уральского городка.

Когда в 1923 году пустили, достроив, начатую еще капиталистами Егоршинскую электростанцию, то энергетическая мощность нашего края сразу выросла более чем в два раза. Затем за первые пятилетки было сооружено много крупных электростанций, и энерговооруженность Свердловской области выросла весьма значительно. Мощность всех электростанций увеличилась в 1940 году по сравнению с 1913-м в двенадцать раз, а выработка электроэнергии—в 26 раз. Они стали давать ее больше, чем вся царская Россия.

Сейчас в области мощность всех электростанций примерно в сто раз больше, чем до революции, а выработка электроэнергии выросла еще значительнее. Построено несколько новейших электростанций, каждая из которых дает электроэнергии больше, чем вся дореволюционная Россия. Часть электроэнергии, потребляемая нами, вырабатывается в других областях страны, ток передается на огромные расстояния. В нашей области работает одна из первых в стране атомная электростанция.

Потребление электроэнергии Средним Уралом колоссально. Все неисчислимые станки—от миниатюрных до гигантских—движимы электричеством. Оно выплавляет сталь, на нем работает и цветная металлургия, по которой за последние годы Свердловская область заняла в стране ведущее место. С большим количеством электроэнергии связаны и самые различные отрасли химии и горная промышленность, обогатительные фабрики и разнообразные прокатные станы. Перекачка воды в водопроводах и теплоцентралях, тридцать семь тысяч электрических двигателей в сельском хозяйстве области,—всюду нужна электрическая энергия.

Средняя выработка валовой продукции на одного рабочего во всей промышленности Среднего Урала за пятьдесят лет увеличилась в двадцать восемь раз. И немалый рост ее достигнут в основном, энерговооруженностью рабочего. Производительность труда с начала первой пятилетки в Свердловской области к сегодняшним дням стала в двадцать раз выше.

Одни наши библиотеки, клубы, Дома и Дворцы культуры потребляют больше электроэнергии, чем ее вырабатывалось на Среднем Урале в дооктябрьские времена. Если пролететь над нашим краем ночью, то впечатление остается на всю жизнь: как будто Млечный Путь звездного неба и Уральский хребет поменялись местами; на земле сияние электричества сильнее, чем свет Вселенной в вышине. Среди черноты гор и густых лесов—огни, огни, огни. Озера огней. Моря огней. Заводы и фабрики, рудники и площади, улицы и дома.

Без малого сто тысяч уличных светильников многокилометровыми гирляндами зажигается в наших городах и рабочих поселках. А на рудниках в ночную смену включаются столь мощные светильники, что о них в центральной прессе сообщают, как о диковине современности. Популярный журнал «Наука и жизнь» писал в № 12, 1966 г.):

«В карьере Южного рудоуправления комбината «Ураласбест» прошла испытание новая опытная установка с ксеноновой лампой в 100 тысяч ватт. Лучи лампы-исполина (она заменяет 8 тысяч сорокаваттных ламп накаливания) создают зарево, видное за несколько десятков километров от города Асбеста. Установки с ксеноновыми лампами мощностью в 20 тысяч ватт уже пришли на смену прожекторам на карьерах комбината «Ураласбест».

Говоря о нашем электрическом море, я восторгаюсь, потому что люблю свой край. Но, надо сказать, это вовсе не значит, что мы достигли предельных вершин. Нет. Еще пока мало электричества потребляет наша сельскохозяйственная индустрия. Не все улицы наших городов освещены. Есть такие города, как Каменск-Уральский, где из 134 километров улиц освещено 133, а в более богатом—Нижнем Тагиле—из 614—196. В целом по области еще более сорока процентов улиц не освещено. Конечно, это не хуже, чем в других краях нашей необъятной страны, но нам, уральцам, привычней быть намного впереди других.

К этому и будем стремиться.

*В. ОЧЕРЕТИН.*

Большой трудовой путь прошел Гатив Мустафин в шахтерской семье. Около двух десятков лет прошло с тех пор, как он стал горняком. Вначале был проходчиком, потом водил электровозы, а сейчас работает мастером-взрывником на шахте Буланаш-3. На шахте Гатив Мустафин стал коммунистом, он учится в школе рабочей молодежи. Кадровому шахтеру выпала большая честь—представлять артемовских горняков в Центральном Комитете профсоюза работников угольной промышленности.

НА СНИМКЕ: Г. Мустафин.

Фото М. Корсукова.

ПЕРЕД НАЧАЛОМ ПАРТИЙНОЙ УЧЕБЫ

## За парты сядет 239 тружеников совхоза

Партком Мироновского совхоза закончил комплектование на новый учебный год сети партийной учебы. Секретарь парткома М. И. Бородулин рассказал:

—В новом учебном году коммунисты партийной организации будут повышать свой политический уровень в трех начальных политшколах и в семинаре «Проблемы коммунистического воспитания».

В политшколах сядут за столы работники совхоза, а в семинаре будут заниматься учителя. Пойти учиться в общеобразовательную школу изъявили желание восемь коммунистов. Семь коммунистов будут учиться в высших и средних учебных заведениях. А всего заочно будут учиться 18 специалистов совхоза.

Продолжат учебу в высших учебных заведениях коммунисты—заведующий МТФ В. И. Кротов, заместитель секретаря первичной парторганизации, и механик по сельхозмашинам М. М. Пачьшин.

На заочных отделениях техникумов учатся помощник бригадира тракторной бригады Г. П. Скутин и бухгалтер Г. П. Никифорова.

Поступает нынче в Свердловский строительный техникум А. А. Никифоров. Он, как и многие, будет учиться не первый год. Весной этого года закончил 8 классов школы рабочей молодежи, а теперь решил продолжить образование.

Два шофера—коммунисты В. К. Налимов и В. С. Зайков поступают в Красноуфимский сельскохозяйственный техникум, а председатель рабочкома совхоза В. Л. Устюжанин—в Свердловский юридический институт.

—Всего с нового учебного года,—говорит Михаил Иванович,—за парты сядет 239 тружеников совхоза.

## ПО РЕКОРДНОМУ ГРАФИКУ

Луганская область. Комплексная бригада очистного забоя шахты имени «Известий» треста «Краснолучуголь», где бригадиром П. Шилов, взяла обязательство добыть в июле с использованием комбайна «Кировец» 20 тысяч тонн антрацита. Среднесуточная добыча доведена до 952 тонн. Такой производительности на комбайне «Кировец» еще не достигала ни одна бригада.

НА СНИМКЕ: горняки бригады после смены. На переднем плане (слева направо) П. Шилов, Н. Амеженко, А. Симанович, Ю. Шведов.

Фото Р. Азриеля.

Фотохроника ТАСС.

## Нам сообщают

*«ВРЕМЯ ИДЕТ, А ДЕЛО СТОИТ»*

Заместитель управляющего трестом «Егоршинуголь» А. Кузнецов сообщил в редакцию, что автор заметки, опубликованной под таким заголовком в № 87 «Артемовского рабочего», правильно указывает, что ЖКО шахты имени С. М. Кирова необходим экскаватор для ремонта водопровода.

Трест временно брал экскаватор для рытья траншей у Артемовских электросетей. А с 1 августа завод ЖБИ выделил экскаватор для ЖКО, который будет постоянно использоваться на ремонте водопровода.

# ПУТЬ В ПОЛВЕКА

17 августа Артемовскому чугунолитейному заводу исполняется 50 лет.

В 1917 году три частных вагранки были объединены в одну артель. Активными организаторами артели были Федот Антипьевич Шипицын, Степан Емельянович Гусев, Пафунтий Тимофеевич Стриганов, братья Михаил и Матвей Нехоновы, Иван и Василий Абрамовы и другие. Председателем артели был избран Федот Антипьевич Шипицын.

В то время артель выпускала очажные плиты, банные колоды, печки, ступки, втулки к телегам и другой хозяйственный инвентарь. Производительность труда была низкой. Двое рабочих в смену изготовляли восемь очажных плит, тогда как в настоящее время один кокильщик дает в смену 70—80 штук.

Для увеличения ассортимента выпускаемых изделий и повышения производительности труда правление артели разработало план, в котором намечалось расширение ассортимента, а также учитывалось обеспечение артели сырьем, материалами, а рабочих—хлебом и продуктами.

В этот период в артели работало 27 человек, в том числе 16 формовщиков, 3 вагранщика и 8 женщин чистили литье. Отливка производилась «в землю», вагранки раздувались вручную, мехами.

Продукция обозами отправлялась в Шадринск, Кустанай, Курган, Тобольск, Свердловск, Ишим, Тюмень и другие города, а оттуда для рабочих привозили крупу, зерно, рыбу и другие продукты.

В 1923 году был расширен литейный цех. А в 1927 году в артели насчитывалось уже 110 человек.

Мирная жизнь коллектива была прервана начавшейся Великой Отечественной войной. Многие лучшие рабочие ушли на фронт. Среди них Устин Прокопьевич Нехонов, Александр Еремеевич Фадеев, Николай Яковлевич Гусев, Прокопий Михайлович Гусев, Иван Николаевич Брылин и другие. Артель перешла на выпуск военной продукции, помогая громить врага.

В артели остались женщины и подростки. В трудных условиях они обеспечивали выполнение заказов для фронта. Продукцию в мешках носили на станцию Красные Орлы, а оттуда несли сырье. Работали по 12—16 часов в сутки, а некоторые вообще не уходили из цеха.

После окончания войны артель вновь переходит на выпуск мирной продукции. Председателем избирается Степан Яковлевич Плеханов, проработавший в артели 19 лет.

Артель выпускала и художественное литье. Этой работой руководил знатный формовщик, ныне пенсионер, Иван Иванович Абрамов. В 1949 году им был отлит конь высотой 350 миллиметров и подарен бывшему командующему Уральским военным округом маршалу Г. К. Жукову.

С 1954 года артель начала осваивать кокильное литье. Организаторами этого стали В. В. Гусев, В. З. Гинзбург, Г. М. Черемных, Л. Н. Плеханов и другие. Производительность труда при кокильном литье увеличилась в 5—7 раз, улучшилось качество продукции. В 1956 году артель была преобразована в завод.

За это время завод значительно вырос. Построены алюминиевый, строительный, сборочный цеха, цех для изготовления эмалированной посуды, котельная. Для трудящихся построены три жилых дома, столовая. Строится 12-квартирный дом.

Значительно увеличился в послевоенное время выпуск продукции, расширился ассортимент. Если в 1949 году выпуск валовой продукции составил 472,7 тысячи рублей, то в 1967 году—1440 тысяч рублей, то есть более чем в три раза. Более чем в полтора раза возросла выработка на одного рабочего.

На предприятии работает много передовиков производства. Лучшими из них являются сестры Любовь и Зинаида Нехоновы, Егор Федорович Ольков, эмалировщица Нина Николаевна Горбунова, токарь Иван Александрович Сосновских, слесарь Николай Александрович Абакумов, обдирщик Владимир Антипьевич Цветков и другие.

Многие рабочие проработали на заводе более двух десятков лет. На их глазах прошло становление предприятия. Это М. П. Соколова, Л. П. Митяева, М. И. Фадеева, М. С. Голубков, Е. Я. Фадеева, Т. В. Каргаполова и другие.

Коллектив завода встречает свой юбилей перевыполнением заданий. План июля по выпуску валовой продукции выполнен на 106,6 процента.

*А. ГУСЕВ,*
*председатель комиссии по организации празднования юбилея.*

**К 50-летию Советской власти**

# СЛУЖБА ХОРОШЕГО НАСТРОЕНИЯ

«В ТЕКУЩЕЙ ПЯТИЛЕТКЕ НА ОСНОВЕ РОСТА ЭКОНОМИКИ И ПОВЫШЕНИЯ ПРОИЗВОДИТЕЛЬНОСТИ ТРУДА ОСУЩЕСТВЛЯЮТСЯ МЕРЫ ПО ДАЛЬНЕЙШЕМУ ПОДЪЕМУ МАТЕРИАЛЬНОГО БЛАГОСОСТОЯНИЯ НАРОДА... ПОВЫШАЕТСЯ УРОВЕНЬ КУЛЬТУРНО-БЫТОВОГО ОБСЛУЖИВАНИЯ ТРУДЯЩИХСЯ, ПРИНИМАЮТСЯ МЕРЫ ПО УЛУЧШЕНИЮ ТОРГОВЛИ И ОБЩЕСТВЕННОГО ПИТАНИЯ».

*(Тезисы ЦК КПСС к 50-летию Великой Октябрьской социалистической революции).*

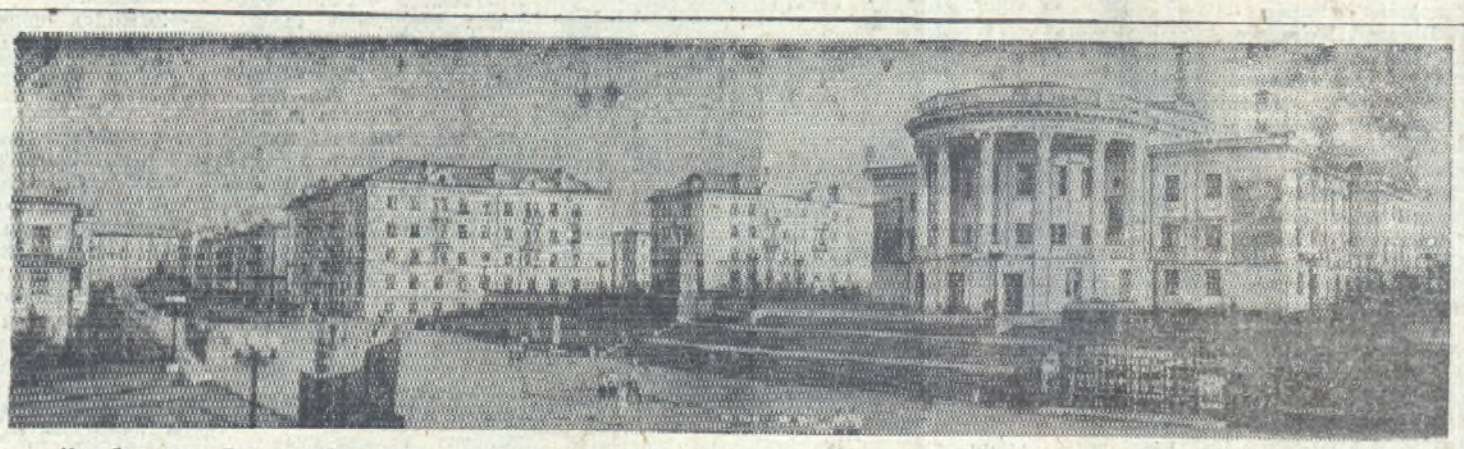

**Челябинская область. Город Сатка. За последние годы для рабочих завода «Магнезит» и для строителей здесь возведено большое количество благоустроенных жилых домов, Дворец культуры, несколько клубов, кинотеатров, школ, магазинов и других культурно-бытовых учреждений.**

## *Удивительное — ОБЫЧНОЕ*

Октябрь открыл человеческой мечте дорогу в жизнь. И потому мы быстро привыкаем к хорошему, сживаемся с удивительным и стремимся к лучшему. Как должное, мы принимаем сегодня многие удобства жизни. Для нас стали естественными бесплатное обучение и медицинское обслуживание. Мы радуемся размаху жилищного строительства и считаем в порядке вещей, когда человеку бесплатно дают квартиру. Как привычное, воспринимаются детские сады и ясли, пенсионное обеспечение по старости.

Но все было иначе полвека назад. И люди старшего поколения помнят то прошлое не по учебникам, а по живым безрадостным примерам.

## *ИНДУСТРИЯ УДОБСТВ*

В первые годы революции, в годы разрухи, голода и войны людям было, конечно, не до широкого благоустройства, надо было победить, а затем заложить экономический фундамент. Нынешний уровень экономики нашего государства позволяет успешно решать проблемы улучшения быта и обслуживания населения.

Пятилеткой предусмотрен дальнейший рост заработной платы рабочих и служащих, доходов колхозников от общественного хозяйства. Повышение материального благосостояния повлечет за собой рост потребления: люди смогут больше приобретать товаров, интересней проводить досуг.

За семь лет в стране построено почти столько жилья, сколько за все годы Советской власти до 1958 года. А за последнее десятилетие примерно половина всего населения страны получила новые квартиры или улучшила свои жилищные условия.

Все блага культуры поставлены у нас на службу людям труда. В стране насчитывается десятки тысяч дворцов и домов культуры, кинотеатров, клубов. Книжные фонды общественных библиотек превышают 2,3 миллиарда экземпляров.

А сколько магазинов? Более 640 тысяч. В столовых, кафе и закусочных сегодня питается 43 миллиона человек. Чтобы людям везде было хорошо, чтобы они энергично работали и активно отдыхали, в стране создана целая индустрия удобств. В народе ее называют службой хорошего настроения.

Обслуживанием населения занято около 22 миллионов человек, каждый четвертый работник народного хозяйства. В перспективе в этой сфере будет занята примерно треть всех работающих. Сегодня индустрия удобств оказывает населению около 400 различного вида услуг.

## *МАГАЗИНОВ БУДЕТ БОЛЬШЕ*

Пятилетним планом предусмотрено увеличить розничную торговую сеть на 316 тысяч рабочих мест. Намечено создание специализированных промтоварных магазинов. А продовольственные, наоборот, решено делать универсальными: удобнее в одном месте купить все нужные продукты. Предусмотрено шире развивать торговлю по предварительным заказам, по образцам, а в селах—больше создавать передвижных магазинов и ларьков.

У нас в стране уже создан достаток большинства товаров. Но еще не решена проблема очередей, отнимающих время. И, как правило, это результат неравномерного размещения магазинов, вина работников снабжения и следствие плохого изучения спроса населения.

Сейчас принимаются энергичные меры по устранению имеющихся недостатков. В частности, организован Всесоюзный институт по изучению спроса и конъюнктуры торговли. Он будет заниматься научным планированием производства и распределения товаров. Серьезное внимание обращается на улучшение работы рынков. Приняты новые правила торговли на них, удобные и для продавцов и для покупателей.

## *И ВКУСНО И ДЕШЕВО*

Мы еще в большом долгу перед женщинами. Выборочная статистика показывает, что многие из них тратят на домашнюю работу по 30 часов в неделю! И больше всего хлопот у плиты или печки.

Программой КПСС предусмотрено к 1980 году полностью устранить остатки неравного положения женщины в быту. Самое решительное слово — за организацией общественного питания. Его развитию сейчас уделяется огромное внимание. Ведь к концу пятилетки кафе и столовые должны будут ежедневно принимать 70 миллионов человек, почти вдвое больше, чем сейчас.

В селах намечено заменить домашнюю выпечку хлеба промышленной. А это сэкономит до 250 миллионов человеко-дней. Во всех колхозах и совхозах труженики полей и ферм должны быть обеспечены горячими обедами.

К 1970 году в стране запланировано построить первые сто комбинатов школьного питания. Каждый из них сможет снабжать продуктами до 25 школ. А, кстати, строительство школ сейчас ведется только по типовым проектам, предусматривающим помещения для столовых.

На 70 процентов увеличивается выпуск оборудования для предприятий общественного питания, расширяется производство фасованной продукции. Многое делается для того, чтобы обеды были вкусными и дешевыми—лучше, чем дома.

**Туркменская ССР. В универмаге колхоза «Мир» Ашхабадского района.**

## *ВСЕ ДЛЯ ЧЕЛОВЕКА*

Тысячами нитей связана служба быта с жизнью людей. И от этой связи во многом зависит настроение человека, его самочувствие. XXIII съезд партии, наметив программу дальнейшего повышения благосостояния трудящихся, определил систему мер по ускорению развития сферы обслуживания населения. Улучшение бытовой службы стало делом большой государственной заботы.

За последние годы в нашей стране открыто более 20 тысяч комбинатов быта и мастерских, а всего их насчитывается сейчас 220 тысяч. Из обширной сети швейных ателье, парикмахерских, химчисток, бань, всевозможных мастерских уже выросла своеобразная отрасль индустрии. Долг ее работников —создавать людям удобства жизни, экономить их время.

К концу пятилетки объем бытовых услуг населению должен возрасти примерно в 2,5 раза, а в селах—в 3 раза. Изменяются и сами формы услуг. Во многих городах открыты пункты проката вещей обихода, мастерские по ремонту квартир, изготовлению мебели. Филиалы службы быта стали чаще выезжать на предприятия, в села. Создаются передвижные приемные пункты.

В наши дни различная техника получает прописку в жилых домах. Это—вентиляторы, электробритвы, телевизоры, стиральные машины, холодильники. Быстро увеличивается объем работы в ремонтных мастерских. Поэтому заказ ремонтникам—повысить «мощности приема» на 20—30 процентов. Еще в большей мере намечено расширить услуги химической чистки и крашения одежды.

На все службы быта государство выделяет большие ассигнования, исчисляемые сотнями миллионов рублей. Значительные средства на улучшение сферы обслуживания поступают из местного бюджета, от предприятий, колхозов.

* * *

С каждым годом, на наших глазах, хорошеют города и села страны. Благоустраивается быт людей. Неуклонно воплощается в жизнь программный принцип партии: «Все во имя человека, для блага человека».

*Д. СМИРНОВ.*
(ТАСС).

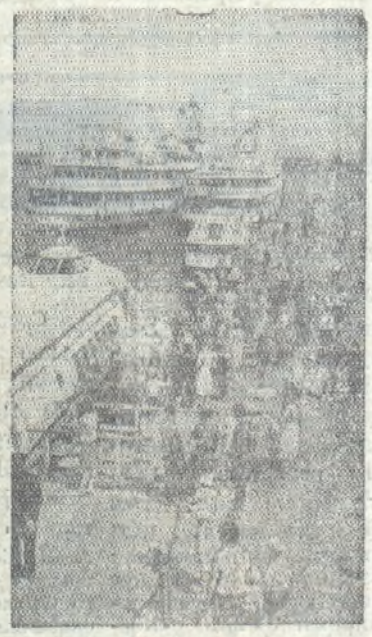

**Тысячи жителей города Перми в дни отдыха совершают поездки на теплоходах по реке Каме. Речники предусмотрели специальные рейсы на туристических судах.**

**НА СНИМКЕ:** на набережной Камы.

Снимки Фотохроники ТАСС.

**Ивано-Франковская область. Неузнаваемо изменились села Прикарпатья за годы Советской власти. Только за последние несколько лет в колхозном селе Стецева Снятынского района построены Дворец культуры, средняя школа, поликлиника и больница, гостиница, столовая. Почти все колхозники переселились в новые благоустроенные дома.**

**НА СНИМКАХ:** слева—музейный экспонат—одна из хижин, в которых жили крестьяне при панах. На правом кадре—современная сельская улица.

# 25 лет с парашютом

**Сухуми.** Более 25 лет дружит с парашютом Георгий Матевосович Каджарян—инструктор парашютной службы Сухумского аэропорта. Окончив в 1940 году Ереванский аэроклуб, он с тех пор служит в авиации. За четверть века мастер парашютного спорта СССР подготовил около шести тысяч спортсменов-разрядников, а на личном счету имеет более 900 прыжков, причем 75 ночных и 100—в воду.

И кто бы мог подумать, что после неудачного прыжка в 1965 году, когда сильный наземный ветер захлестнул стропы его парашюта и Каджарян при падении получил переломы позвоночника и тазобедренного сустава, он опять будет прыгать. Ведь Каджарян одиннадцать месяцев пролежал в гипсе и три месяца проходил в тяжелом корсете. Врачи пытались запретить ему заниматься парашютным спортом, но Георгий Матевосович убедил их, что прыгать он может. И прыгает, совершив уже после того случая более 100 прыжков.

НА СНИМКЕ: Каджарян готов к своему сотому прыжку в воду.

Фото И. Чохонелидзе.

Фотохроника ТАСС.

# БОЛЕЗНЬ ПО ЖЕЛАНИЮ

ФЕЛЬЕТОН

Нередко приходилось жителям многоквартирного дома № 3 по улице Кутузова в поселке Бурсунка терпеливо выслушивать пьяные оргии, раздающиеся в квартире Мальцевых.

—Опять Насима в разгул ударилась, теперь снова дня 3, а то и 5 пропьянствует, — вздыхали соседи.

Компании собирались и среди дня. Похабные песни сопровождались грубой бранью в адрес соседей. Среди «друзей» частой гостьей бывала у Мальцевых Раиса Курбангалина.

— На какие только средства пьют?—удивлялись соседи.—Почему подолгу не выходит на работу Насима? И какое оправдание находит перед коллективом?

— Болею, — кое-кому смущенно отвечала Насима.—Вот и справка.

Но люди-то видели, какая болезнь обуяла ее.

Действительно, оправдательный документ на такие «выходные» у Насимы находился. Пользуясь бесконтрольностью, а, вернее, ротозейством работников больницы, Мальцева доставала чистые бланки с печатями, ставила нужный диагноз и подпись врача и спокойно гуляла, сколько ей хотелось. Сначала шло все хорошо, а затем у нее появилась боязнь: «Вдруг почерк сверят?». Насима попросила писать «справки» соседку. Поняв ее замысел, женщина отказалась.

«Изменить почерк? Попросить другого писать?» — работала в поисках спасительная мысль. И вдруг —идея: «В детской больнице работает регистратором хорошая подруга. Почему только раньше я не вспомнила о ней?».

Втянув в грязные дела Раису Курбангалину, Насима воспрянула духом. И хотя диагноз был все тот же, теперь и отдых был, и деньги платили.

Сколько больничных листов и справок переполучила Мальцева, вероятно, сосчитает народный суд. Только одно остается непонятным: как могла на такие листы поставить круглую печать детской больницы Курбангалина?

За последние три года где только не работала Насима: на шлакоблочном заводе и заводе железобетонных изделий, в больнице № 2 и в отделении железной дороги.

Правда, иногда руководители предприятий задумывались по поводу частых болезней работницы. К тому же не очень-то жаловалась Насима на недоровье. Так, на шлакоблочном заводе собирали больничные листы Мальцевой и сверяли с почерками врачей больницы № 2. И хотя ни один из врачей не признал своей подписи, дело на этом закончилось.

О поведении Насимы в быту и о ее прогулах были сигналы и на последнее место работы — в Егоршинскую дистанцию пути. И что же? Секретарь партийной организации 22-й дистанции пути тов. Абакумова сообщила: «При проверке справки Мальцевой выяснилось, что справку ей никто не давал, а она какими-то путями сумела взять бланк со штампом и на нем написала диагноз болезни и подделала подпись врача». И далее: «Поведение Мальцевой обсуждалось на товарищеском суде. Мальцева признала свою вину и обещала подобного не допускать. Товарищи строго осудили ее поведение и объявили ей строгий выговор без опубликования в печати».

Так и не узнав, каким путем добыта справка, как заполнена и подписана, товарищеский суд поверил честному слову Насимы. Но вскоре же многодневный запой повторился, и Мальцевой пришлось расстаться с очередным местом работы.

Что для Насимы общественность, товарищи по работе? Ну, пожурят, ну, в конце концов сделают выговор, а если уж очень допекут, можно перейти и на другую работу.

Теперь же ответ придется держать перед народным судом.

*Н. ГОВОРУХИН,*
*Б. КАЙГОРОДОВ.*

**Зам. редактора**
**И. Е. СЮЗЕВ.**

*Их нравы*

# Убийство без наказания

Суд по уголовным делам города Эссен слушал дело об убийстве...

На скамье подсудимых не сидит, а скорее восседает обвиняемый Герфрид Мюллер. Всем своим видом он как бы хочет показать, что чувствует себя на суде так же привольно, как в ночном баре или на скачках, кидает развязные реплики в адрес судей и свидетелей.

На суде выяснилась следующая картина преступления:

17 июня прошлого года Герфрид Мюллер в обществе своей подруги Аннет отдыхал на краю оврага, недалеко от поместья своего отца. Он услышал за спиной шорох и в сотне метров от себя увидел мужчину. Следствие позднее установило, что это был горняк, отец семейства Теодор Кофман. В этот день, как обычно, Кофман совершал прогулку, надеясь при этом сделать несколько снимков из фотоаппарата.

Появление рабочего, который осмелился нарушить его покой, взбесило Мюллера. Со словами: «Вы, что, не видели моей собаки?» он устремился к горняку. Рабочий, не вступая в пререкания, повернулся спиной к Мюллеру и хотел уйти. Однако, по словам газеты «Бильд цайтунг», «подобно шерифу из фильмов о диком Западе, Мюллер выхватил из кармана пистолет и с близкого расстояния несколько раз выстрелил в Кофмана. Истекая кровью, горняк упал и вскоре скончался».

Таковы факты убийства простого немца, которые стали на днях известны западногерманской общественности. Вина Мюллера не вызывает сомнения даже у такой крайне правой газеты, как «Бильд цайтунг».

Однако совсем по-другому оценила это дело боннская Фемида. К удивлению общественности, суд по уголовным делам города Эссен по сути дела вынес оправдательный приговор Мюллеру, приговорив его лишь к двум годам лишения свободы. Более того, «в ближайшее время Мюллер вообще может оказаться на свободе», — предсказывает газета «Бильд цайтунг».

В чем же заключается причина такого либерального отношения к преступнику со стороны правосудия ФРГ? Оказывается, найти ее не так уж трудно. Она состоит в миллионах отца убийцы. Ведь Мюллер—не простой немец, а сын западногерманского миллионера. А этим сказано все.

*А. СЕНЕНКОВ,*
*корреспондент ТАСС.*

Бонн.


**ОРСу НОД-7** на постоянную работу требуются кладовщики в столовую-кафе (оклад 85 рублей), зав. промтоварным складом, проводники в вагон-лавки, продавцы на ст. Егоршино и разъезд 75 км, уборщицы и рабочие в магазины.

5—1.

АРТЕМОВСКОМУ РАЙПОТРЕБСОЮЗУ

на постоянную работу требуются **шоферы**, в стройгруппу—**каменщики, плотники.**

Принимаются на работу выпускники школ и направляются на учебу в город Свердловск в училище на продавцов, поваров, мастеров хлебопечения (срок обучения 1 год), на курсы продавцов и механиков холодильных установок (срок обучения 2—6 месяцев).

Обращаться в отдел кадров райпотребсоюза.

3—3.

АРТЕМОВСКОЙ ФАБРИКЕ «РОДИНА»

требуются на работу электрики, каменщики, плотники, столяры, маляры-штукатуры, сапожники, парикмахеры, подсобные рабочие в парикмахерские, фотограф в Красногвардейский комбинат, ученики сапожников, приемщик сапожного цеха.

3—2.

АРТЕМОВСКОМУ ТОРГУ

требуются директор столовой, зав. производством, экспедитор, продавцы, буфетчицы, закройщик в магазин «Ткани», шоферы, грузчики (мужчины — оплата труда сдельная, женщины—оклад 70 рублей в месяц), хлебовозчики, коновозчики, уборщица в контору (предоставляется квартира), а также работницы на овощебазу в город для сортировки овощей.

Кроме того, продолжается набор учащихся в Серовское училище продавцов. Срок обучения — год: Принимаются юноши и девушки с образованием 8—10 классов, без экзаменов, стипендия 18—24 рубля.

Обращаться в отдел кадров торга.

6—5.

ЗАВОДУ ЖЕЛЕЗОБЕТОННЫХ ИЗДЕЛИЙ

на постоянную работу срочно требуются машинисты башенных кранов, автокрановщики, крановщики мостовых кранов, шоферы, слесари по ремонту автомашин и промышленного оборудования, дежурные электрослесари, электрик по ремонту и зарядке аккумуляторов, бетонщики на вибростолы и кассетные машины (мужчины), плотники, каменщики, штукатуры-маляры, электросварщики, монтер связи, арматурщики, газорезчики, стропали на погрузку вагонов.

Оплата труда сдельно-премиальная и повременно-премиальная.

Обращаться в отдел кадров завода. 10—7.

С 16 по 20 августа смотрите в кинотеатре «Горняк»

французский цветной

широкоэкранный фильм

„Фантомас"

с участием Жана Марэ и Милены Демонжо.

Начало сеансов: в 11, 19-10 и 21 час.

*К СВЕДЕНИЮ ПОКУПАТЕЛЕЙ*

В магазинах «Культтовары» № 54 (г. Артемовский) и № 48 (пос. Буланаш) продаются в кредит пианино отечественной марки «Урал» и «Элегия».

Посетите магазины Артемовского торга и приобретите пианино.

2—1.

В АРТЕМОВСКИЙ ПРОИЗВОДСТВЕННЫЙ ЦЕХ ДОБРОВОЛЬНОГО ПОЖАРНОГО ОБЩЕСТВА

срочно требуются на временную и постоянную работу *печники.* Оплата труда сдельная от 120 до 200 рублей.

Обращаться в пос. Ключи, ВДПО.

3—2.

ПАРОВОЗНОМУ ДЕПО ЕГОРШИНО

срочно требуются *кочегары* для работы на паровозах (оплата труда сдельная—от 130 до 160 рублей в месяц), *ученики слесарей по ремонту паровозов, электросварщики, водители автопогрузчика.*

За справками обращаться в отдел кадров паровозного депо Егоршино, телефон—вокзал, 22-17.

15—15.

СТАНЦИЯ ЕГОРШИНО

производит набор рабочих для индивидуального обучения по следующим профессиям: стрелочники и башмачники-тормозильщики.

Обращаться в контору станции. 4—4.


# Телевидение

*Вторник, 15 августа*

13.00 ПЕРЕДАЧА ИЗ МОСКВЫ. Для школьников. На приз «Кожаный мяч». Репортаж о футбольном матче из Ростова-на-Дону. 18.00 Вечерний репортаж. 18.25 Мультфильм для детей «Где я его видел?». 18.35 Передача для молодежи «Ровесник». 19.05 «В мире интересного». Научно-популярный фильм «Кое-что о земном притяжении». 19.35 «Навстречу 50-летию Великого Октября». Страницы советской музыки. «Советская опера сегодня». 20.20 ПЕРЕДАЧИ ИЗ МОСКВЫ. «Подкиг». Телевизионный альманах. 21.00 Неделя Латвийской ССР в Москве. Концерт.

*Среда, 16 августа*

11.00 Художественный фильм «Я солдат, мама». 18.00 Новости дня. 18.15 Музыкальная викторина для школьников. 19.10 Писатель-рабочий (к 85-летию со дня рождения А. П. Бондина). 20.10 Навстречу 50-летию Великого Октября. «О чем рассказывают колосья». Музыкальная программа. 21.00 ПЕРЕДАЧИ ИЗ МОСКВЫ. Первенство СССР по футболу «Спартак»—«Динамо» (Москва). 22.45 Телевизионные новости. 23.00 Театр телевизионной новеллы. Т. Тэсс. «Прошел большой дождь».


НС 09842

**Тип. Управления по печати, г. Артемовский, ул. Физкультурников, 12-а**

Заказ 3278 Тираж 11860

Пролетарии всех стран, соединяйтесь!

# Артемовский РАБОЧИЙ

Орган Артемовского горкома КПСС
и городского Совета депутатов трудящихся

№ 98 (5059) | Четверг, 17 августа 1967 года | Цена 2 коп.

## С ПОБЕДОЙ, ГОРНЯКИ!

Центральный Комитет КПСС, Совет Министров СССР горячо поздравили комплексную бригаду А. В. Степанова участка № 6 шахты «Краснолиманская» Донецкой области, партийную, профсоюзную, комсомольскую организации, весь коллектив участка № 6 с большой производственной победой.

Выполняя принятые обязательства в честь 50-летия Великой Октябрьской социалистической революции, бригада добыла из одной лавы при помощи механизированного комплекса КМ-87 за 31 рабочий день 110050 тонн высококачественного угля, что является самым высоким показателем добычи из одного очистного забоя, оснащенного механизированным комплексом.

Этот замечательный опыт еще раз подтверждает, какие огромные возможности заложены в современной горной технике для дальнейшего повышения производительности труда и значительного снижения себестоимости добычи угля.

ЦК КПСС и Совет Министров СССР пожелали горнякам крепкого здоровья и новых трудовых успехов.

(Из газет.)

*ИДЕТ СТРАДА УБОРОЧНАЯ*

## ПАРТКОМ — ОРГАНИЗАТОР УБОРКИ

Жатва хлебов берет разбег. Совхозы района ведут уборку ржи, гороха, ячменя, овса. Первые сотни центнеров зерна нового урожая поступили в государственные закрома.

Но нынешняя жатва имеет много особенностей. Неблагоприятные условия, сложившиеся из-за частых дождей, сдерживают жатву, а во многих местах зерновые и бобовые культуры подвергаются уже порче.

На сотнях гектаров лежат в валках рожь, ячмень, горох и овес в Егоршинском совхозе. Кое-где зерно начало прорастать. Создалась угроза больших потерь нового урожая.

Как дальше вести уборку и избежать потерь зерна? С этим вопросом собрались на днях партком и рабочком совхоза на совместное заседание, чтобы выработать меры, обеспечивающие успешное проведение уборки.

С сообщением о ходе уборки выступил главный агроном совхоза В. Н. Чебаков. Охарактеризовав общую обстановку жатвы хлебов, тов. Чебаков предложил такие меры.

Для обмолота скошенных хлебов использовать каждый погожий час. Работу организовать так: на переворачивание валков вручную в каждом отделении выделить людей, а вслед за этим, по мере подсыхания валков, пускать комбайны на обмолот.

Этот способ обмолота применить на всех культурах — ржи, гороха, ячменя и овса. И первые дни такой организации труда уже дали свои полржительные результаты. 15 августа в Шогринском отделении было обмолочено 30 гектаров ржи, на механизированные тока поступило 500 центнеров зерна.

Уборку зернобобовых на корню решено проводить тоже по-новому. На скашивание гороха пустить косилки КЗН-2,1, а вслед за ними пустить комбайны на обмолот валков.

Поскольку зерно от комбайнов будет поступать влажное, то всем управляющим рекомендовать пустить в ход все механизированные зерносушилки, обеспечить их бесперебойную работу.

Вместе с организацией уборки поставлена задача к 20 августа закончить сев озимой ржи на 650 гектарах. Первыми начали сев озимых механизаторы Шогринского отделения, которые в первый же день, 15 августа, засеяли 50 гектаров (план 180 гектаров).

Руководители отделений, бригадиры нацелены на то, чтобы все полевые работы вести в комплексе. Сразу же, как только будет обмолочен хлеб, на участке организовать скирдование соломы и вслед за этим пускать трактор на вспашку зяби.

Каждому отделению доведено также задание по уборке картофеля и снабжению им города.

Вместе с этим на совместном заседании утверждены условия социалистического соревнования механизаторов, занятых на уборке урожая. Машинистам косилок КЗН-2,1, скосившим за пятидневку 20 гектаров гороха, а при работе с одной стороны—12 гектаров, вручаются переходящий вымпел и денежная премия в размере 5 рублей. Коллективам агрегатов лафетных жаток, скосившим 120 гектаров хлебов, а коллективам агрегатов ЖБН-6, скосившим 150 гектаров, также вручаются переходящий вымпел и премия.

Такие же поощрительные меры за ударный труд разработаны для комбайнеров зерновых и силосоуборочных комбайнов, трактористов на вспашке зяби, для рабочих на скирдовании соломы, учетчиков, бригадиров и т. д.

Перед овощеводами совхоза поставлена задача поставлять овощи по графику и в установленном ассортименте.

Здесь же, на заседании, шел разговор об усилении массово-политической работы среди трудящихся совхоза. Партком утвердил ответственных за ежедневный выпуск «боевых листков» и «молний», за ежедневное заполнение досок показателей. Группа политинформаторов должна ежедневно сообщать рабочим на пересменках о ходе уборки в бригадах, отделениях и в целом по совхозу.

На этом же заседании был рассмотрен вопрос о ходе выполнения мероприятий по технике безопасности.

—Рекомендации, выработанные на совместном заседании парткома и рабочкома, уже претворяются в жизнь,—говорит секретарь парткома А. П. Никонов.— Два дня уже агрегаты работают по новым рекомендациям. Хлеб пошел на механизированные тока.

**И. СЮЗЕВ.**

## *ОБРАЗ ВОЖДЯ В ЖИВОПИСИ, СКУЛЬПТУРЕ И ГРАФИКЕ*

**Москва.** Закончился Всесоюзный открытый конкурс на создание портретов В. И. Ленина в живописи, скульптуре и графике.

НА СНИМКЕ: портрет В. И. Ленина (живопись) работы московского художника Ю. Князева, которому присуждена первая премия.

Фотохроника ТАСС.

*ИЗ ПОСЛЕДНИХ СООБЩЕНИЙ*

### МАРШ БЕДНЯКОВ

НЬЮ-ЙОРК. 15 (ТАСС). В столице штата Миссисипи г. Джэксоне состоялся «марш бедняков», в котором приняли участие 800 негров. Марш был организован вчера местным отделением национальной ассоциации содействия прогрессу цветного населения (НААСП).

Участники демонстрации прошли по улицам города к зданию законодательного собрания, где были остановлены вооруженными солдатами.

Председатель НААСП штата Миссисипи А. Генри заявил, что «марш бедняков» организован в ответ на утверждения губернатора Джонсона о том, что в Миссисипи якобы нет бедняков.

### ПОЛОЖЕНИЕ В НИГЕРИИ

ЛАГОС. 15 (ТАСС). Войска федерального военного правительства Нигерии «на многих участках фронта вступили в среднезападный штат страны и продвигаются к главному городу штата—Бенину».

ЛАГОС. 15 (ТАСС). Как заявил представитель федерального военного правительства Нигерии, нигерийские самолеты совершили вчера вечером налет на столицу отколовшейся от федерации Восточной области—город Энугу.

*НАВСТРЕЧУ ДНЮ ШАХТЕРА*

## Имени 50-летия Советской власти

Когда развернулось соревнование за почетное звание коллективов имени 50-летия Советской власти, члены бригады очистного забоя с четвертого участка шахты Буланаш-2-5, которой руководит Василий Николаевич Щупов, единодушно решили: «Будем соревноваться за право носить это высокое звание».

И, конечно, каждый в этот момент мысленно увидел перед собой тот нелегкий, но полный славных трудовых дел путь, который прошла бригада за последние годы.

Еще в 1960 году ей одной из первых в тресте «Егоршимуголь» было присвоено звание коллектива коммунистического труда. И с тех пор члены бригады живут и трудятся по принципам морального кодекса строителя коммунизма, высоко несут почетное звание. За годы семилетки этот передовой коллектив добыл дополнительно к заданию 10000 тонн сверхпланового угля.

Соревнование за право называться коллективом имени 50-летия Советской власти—это был новый рубеж, который наметили себе члены бригады в юбилейном году. Знали—будет нелегко, но успокаиваться на достигнутых результатах здесь не в правилах.

Когда были учтены все возможности, приняли обязательства: добыть в течение года 900 тонн сверхпланового угля, в том числе к юбилею Советской власти—700 тонн. С этого времени началась борьба за выполнение взятых обязательств.

Однако вскоре обязательства пришлось пересматривать. Только в первом квартале бригада выдала на-гора 766 тонн сверхпланового топлива, а за первое полугодие—1283 тонны. Тогда обязательства были увеличены вдвое. К 50-летию Советской власти бригада дала слово добыть 1400 тонн сверхпланового угля, почти по 70 тонн на каждого члена бригады.

Не бывает такого месяца, чтобы коллектив не выполнил нормы выработки.

Правда не обходится и без трудностей. Когда в марте участок переходил через бремсберг, добыча резко упала. В течение месяца до плана было недодано 79 тонн угля. Но уже в следующем месяце бригада взяла реванш, добыв дополнительно 108 тонн топлива. В мае к этому прибавилось еще 167 тонн.

В чем секрет успеха? Ведь ни одна из других бригад с четвертого участка не может добиться таких результатов, хотя работают все они в одинаковых условиях. Так, бригада Н. Е. Маркова недодала за полугодие 633 тонны угля дополнительно к заданию, а бригада В. И. Подоксенова—48 тонн.

Сам бригадир основную причину успеха видит в том, что коллектив работает дружно и слаженно. Члены бригады без слов понимают друг друга. Порвется, скажем, внизу лавы конвейерная цепь, а в верхних уступах продолжают спокойно работать, потому что знают: те, кто находится внизу, быстро ликвидируют неполадки.

Высокая квалификация—тоже немалый резерв. Из 22 членов бригады только четверо работают по четвертому разряду, остальные—по пятому, то есть самому высокому. С 1959 года состав бригады не менялся, многие отработали в шахте по 15—20 лет. Поэтому Василий Николаевич уверенно говорит, что вместо себя он может оставить любого товарища, и дела в бригаде пойдут не хуже.

Члены бригады постоянно учатся. В прошлом году закончил горный техникум Владимир Дудин, работает горным мастером после окончания института Александр Проворов, получил диплом инженера и уехал работать по направлению Геннадий Упоров.

В бригаде В. Н. Щупова с самого начала пятилетки не помнят случая нарушений. Высокая дисциплина также одна из причин успеха, которого добилась бригада.

Среди членов бригады 14 ударников коммунистического труда. Но не думайте, что звание здесь присваивается наспех, ради количества. Если человек проработал в бригаде менее двух лет, ему при всех обстоятельствах звание не будет присуждено. Прежде чем присвоить звание кому-нибудь из членов бригады, этот вопрос обсуждается на общем собрании коллектива, затем на цеховом комитете и только после этого на шахтном комитете.

С каждым днем все ближе поставленная цель. И все увереннее набирает темпы бригада. За семь с половиной месяцев сверх плана добыто 1434 тонны угля. Пересмотренные обязательства вновь перевыполнены.

**Н. НЕУСТРОЕВ.**

*К 150-летию со дня рождения К. Маркса*

# Редкий экземпляр книги К. Маркса

Осенью 1901 г. Петербургский цензурный комитет задержал выход в свет книги К. Маркса «Нищета философии» с предисловием Ф. Энгельса. (Перевод с французского Т. Пятина и И. Белявского, под редакцией М. М. Филиппова. Издание Зяблицкого и Пятина отпечатано в типографии И. Флейтмана тиражом 2100 экземпляров).

В докладной записке Петербургского цензурного комитета Главному управлению по делам печати от 8 ноября 1901 года за № 1720 о книге говорится: «В настоящем своем виде она заключает в себе рассуждения, направленные к разрушению существующего экономического, государственного и социального строя и проповедь вредных учений социализма и коммунизма, доходящую до предсказаний революции пролетариата».

Это решение Петербургского цензурного комитета до своего окончательного утверждения прошло все соответствующие инстанции царской администрации до комитета министров включительно.

И, наконец, 12 ноября 1902 года, то есть спустя год после издания книги, комитет министров, по представлению министра внутренних дел В. К. Плеве, постановил выход книги К. Маркса «Нищета философии» на основании статьи 149 Устава о цензуре и печати воспретить. Это означало, что книга подлежит уничтожению.

—В Государственной библиотеке ЭССР им. Ф. Р. Крейцвальда,—пишет в газете «Советская Эстония» У. Умблея,—хранится один экземпляр этой книги.

На обложке книги, в левом верхнем углу значится цифра 21. А в левом нижнем углу мелким и четким почерком написано: «Его пр-ву В. Н. Коковцеву». (В то время Коковцев был статс-секретарем, и этот экземпляр книги был послан ему для ознакомления).

На полях многих страниц книги именно тот текст, который побуждал цензуру запретить книгу, был отчеркнут синим карандашом.

На титульном листе экземпляра имеется четырехугольная печать «Из книг И. С. Вольмана № 4835».

Каким образом этот экземпляр книги К. Маркса «Нищета философии» попал в Эстонию и кто такой И. С. Вольман, пока не установлено.

(АПН).

# ОБРАЗЦОВО ПОДГОТОВИТЬ ШКОЛЫ К НОВОМУ УЧЕБНОМУ ГОДУ

## ШЕФЫ И ШКОЛА

Меньше полмесяца осталось до начала нового учебного года. О том, как подготовились школы к приему учащихся, шел разговор на заседании исполкома горсовета. С отчетами о выполнении решения 3-й сессии городского Совета выступили председатели исполкомов Шогринского, Покровского, Мироновского сельских Советов и Буланашского поселкового Совета.

Подготовка школ в нынешнем году проводится сельскими Советами более организованно, чем в прошлом году. Школьные здания Покровского куста готовы к приему учащихся. Во всех помещениях школ произведена покраска и побелка, классные комнаты значительно пополнились новыми партами и классными досками. Капитально отремонтирована Липинская школа Мироновского сельского Совета. Используя хорошую погоду, все школы подвезли своевременно топливо.

Большую заботу и помощь в ремонте зданий и приобретении строительных материалов оказали председатели Покровского Совета М. С. Гусева и Мироновского Совета А. С. Госьков.

Хорошо подготовилась к приему учащихся школа № 29 Буланашского поселкового Совета (директор Н. Н. Иванов). В школе полностью оборудованы учебные кабинеты. Сейчас идет подготовка спортплощадки. В нынешнем году новая спортивная площадка порадует учащихся и в школе № 8, где директором М. А. Афанасьев.

Большую работу проделали школы по учету детей по месту жительства и по выявлению семей, материально необеспеченных.

Наряду с фактами добросовестного отношения подготовки школ к приему детей, имеет место и несерьезное отношение руководителей школ, исполкомов Советов и шефствующих предприятий. Так, здание школы в деревне Сарафаново (филиал Шогринской восьмилетней школы) не благоустроено, классные комнаты размещены неудобно. Руководителям Егоршинского совхоза необходимо продумать вопрос о замене школьного помещения в будущем учебном году.

Из-за неподготовленности и затянувшихся работ по теплофикации в школе № 28 (директор С. В. Горбунов) только сейчас приступили к побелке и покраске внутри здания. Уже в течение многих лет не оборудуется спортплощадка. В том, что ремонт школы затянулся, повинны не только дирекция школы, но и руководители шефствующего предприятия — шахты Буланаш-2-5. Плохо проведен ремонт в школе № 8.

Совершенно уклонился от шефской помощи чугунолитейный завод: не принял участия ни в ремонте школы, ни в приобретении оборудования для учебных кабинетов. Крайне недостаточную помощь школам оказывают руководители Егоршинского совхоза.

Через две недели распахнутся двери всех школ для приема детей. Необходимо сделать все, чтобы новый учебный год начался организованно.

*З. НИКИФОРОВА.*

## *Задача номер один*

Скоро 1 сентября. Нынче, в юбилейный год Советской власти, школы прилагают большие усилия, чтобы учебные занятия начались организованно, по-деловому, в теплых чистых помещениях, подготовленных таким образом, чтобы весь год можно было работать спокойно, без срывов. Ведь не за горами суровая уральская зима. Она и проверит качество нашей подготовки. Еще не перевелись школы, в которых зимой замерзают чернила, а ребята ходят в пальто и теплых шапках.

Коллектив школы № 12 хорошо поработал, чтобы подготовиться к приему учащихся. В апреле дирекция совместно с учителями и ученическими общественными организациями рассмотрела план работ по подготовке школы к новому учебному году.

Учебный год мы закончили неплохо. Из 660 учащихся на второй год были оставлены 7 человек. С отстающими все лето проходили занятия.

В июне, когда 8-е и 10-е классы сдавали экзамены, в школе начались строительные работы. Бригады учащихся-старшеклассников клали кирпич, переносили переборки. Нам не дали ни одного квалифицированного строителя. Под руководством учителей ученики Поздняков и Гергин стали заправскими каменщиками, а А. М. Скутин, А. Н. Скутин, Быданцев, Серегин, Логинов и другие вполне справились со сложными столярными работами. Шведские стенки, раздевалка в спортзале—вот их подарок родной школе. Силами школьного коллектива перестроен туалет, выгорожен проход к столовой, проведены побелка и покраска внутри помещения, расширена классная комната для второклассников, оборудованы помещения для фото- и радиокружка, географическая площадка, на пришкольный участок проведен водопровод. Вот далеко не полный перечень работ, проведенных в школе.

Большую помощь нам оказали шефы. Горпромкомбинат изготовил в подарок школе мебель для кабинета биологии. Кстати, за последние годы это уже третий кабинет, оборудованный шефами.

Но в подготовке к учебным занятиям школа встречает большие затруднения. Мы не имеем возможности приобрести краску, цемент и другие материалы, что сдерживает сдачу школы комиссии горисполкома. Нынче мы хотели перевести школу на центральное отопление. Отпущенные средства использованы полностью, но их хватило только на внутренние работы. Для постройки наружной теплотрассы нам нужно еще 3,5 тысячи рублей. Кроме того, нужно срочно выделить подрядную организацию, которая бы занялась прокладкой теплотрассы, ибо может случиться, что придется отапливать школу дровами.

Надо сказать, что отдельные руководители городских предприятий относятся безответственно к выполнению возложенных на них задач. Еще в прошлом году к школе был сделан пристрой, в котором разместились мастерские и спортзал. Строители ремстройконторы (руководитель А. П. Фадеев) ушли с объекта, не обратив внимания на наши требования ликвидировать недоделки. И сейчас, когда начались дожди, пристрой, на который затрачено 25 тысяч рублей, разрушается. Крыша течет во многих местах.

С каждым годом к нам предъявляются все более серьезные требования по качеству обучения. В современных условиях невозможно дать глубокие, прочные знания, имея в руках один мел. Нужны приборы, многие из которых мы не можем приобрести даже за деньги. Для решения этой проблемы исполком горсовета еще в 1966 году вынес решение, чтобы промышленные предприятия передали школам оборудование для химических кабинетов. Нашей школе тоже должны были помочь в оборудовании кабинета химии. Пока не чувствуется, чтобы руководители предприятия имели намерение выполнить это решение.

Подготовка школ к новому учебному году—задача номер один. Здесь нетерпима нерасторопность.

*Г. НЕКРИЧ,*
*директор школы № 12.*

Товарищеский суд шахты Буланаш-4 является одним из лучших в городе. В его состав избраны кадровые рабочие, пользующиеся авторитетом в коллективе. Это депутат городского Совета, электрослесарь В. П. Ермолаев, мастер-взрывник К. И. Иванов, горнорабочий С. Камашевский и другие.

НА СНИМКЕ: идет заседание товарищеского суда.

Фото М. Корсукова.

# ЕСЛИ ВЫ ПОШЛИ В КИНО

Трудно найти человека, который не любил бы посещать кинотеатры и клубы. Но еще труднее поверить в то, что не все имеют возможность для этого.

В правилах посещения кинотеатров сказано, что родители с детьми, не достигшими трехлетнего возраста, не допускаются на любой сеанс. А теперь представьте, что в семье есть такие дети. Что же остается делать родителям? Не ходить в кино до тех пор, пока они не вырастут?

Во многих населенных пунктах страны этот вопрос решен довольно просто. При кинотеатрах и клубах имеются детские комнаты, в которых дети находятся до тех пор, пока родители смотрят кино.

Два года тому назад была создана детская комната и при клубе имени Красных партизан поселка Красногвардейского, но вскоре по неизвестным причинам это хорошее начинание было забыто. То ли комсомольцы, которые были инициаторами этого, не проявили настойчивости, то ли сами родители не захотели воспользоваться услугами. А надо бы вновь организовать детскую комнату, чтобы с появлением в семье ребенка жизнь родителей не ограничивалась домашними стенами.

*В. ПАВЛОЦКИЙ.*

**ОТ РЕДАКЦИИ.** Вопрос, поднятый тов. Павлоцким, безусловно, очень важный и своевременный. При кинотеатрах и клубах нужны детские комнаты и не только в поселке Красногвардейском, но и в городе и поселке Буланаш. Думается, что городской отдел культуры серьезно займется этим вопросом.

# Второе место в области

Коллектив Артемовского узла связи во втором квартале 1967 года успешно справился с плановыми заданиями. План по доходам выполнен на 101,1 процента, по прибыли—на 110,2 процента, по производительности труда—на 100,1 процента, план прироста абонентов городской телефонной станции—на 210 процентов.

В узле связи более 70 процентов работающих участвует в соревновании за коммунистический труд.

По итогам социалистического соревнования районных и городских узлов связи за второй квартал 1967 года артемовские связисты заняли второе место в области и награждены Почетной грамотой областного производственно-технического управления связи и областного комитета профсоюза работников связи, рабочих автомобильного транспорта и шоссейных дорог. Коллективу выдана вторая денежная премия в сумме 600 рублей.

Связисты развернули соревнование за выполнение всех плановых заданий, улучшение качества обслуживания, за досрочное выполнение социалистических обязательств, принятых в честь 50-летия Великого Октября.

**Е. БОБКОВА,**
**экономист узла связи.**

# Ударный двухмесячник

Свердловский областной комитет комсомола объявил ударный двухмесячник по сбору металлолома и макулатуры. Он посвящен укреплению интернациональных связей с молодежными организациями других стран мира. Деньги, вырученные от собранного лома и макулатуры, пойдут на строительство баз по обучению комсомольских кадров. Двухмесячник продлится до 10 сентября 1967 года.

В нашем городе создан штаб по проведению ударного двухмесячника. В комсомольских организациях прошли собрания, на которых определены задания по сбору металлолома и макулатуры. Намечен рейд городского «Комсомольского прожектора» по выявлению мест скоплений металлолома. Всего артемовская молодежь должна собрать 368 тонн металлолома и более 7 тонн макулатуры.

20 августа и 10 сентября будут днями наиболее массовых выходов комсомольцев и молодежи, пионеров и школьников, трудящихся города на ленинские воскресники.

Городской комитет комсомола призывает всех молодых рабочих, инженеров, техников, служащих учреждений, работников сферы обслуживания, пионеров и школьников принять широкое участие в воскресниках и этим внести свой вклад в фонд солидарности.

Горняки шахты Булăнаш-4 уважают ламповщицу Зинаиду Насонову за чуткость и внимательность, за добросовестное отношение к своим обязанностям. А на прошедших выборах комсомольцы шахты выдвинули кандидатуру Зинаиды в депутаты поселкового Совета.

Фото М. Корсукова.

## НА РОДИНЕ ЛЕНИНА

Вдвое увеличился поток иностранных туристов в Ульяновск—родной город Владимира Ильича Ленина. Ульяновск включен в юбилейные туристские маршруты по стране.

Недавно в Ульяновске побывало 260 туристов из Германской Демократической Республики. Большое впечатление на немецких гостей произвели ленинские места, строящийся мемориальный центр и другие новостройки Большого Ульяновска.

По данным Ульяновского агентства «Интурист», до конца этого года город посетят еще не менее четырех тысяч иностранных туристов.

**Анатолий ПРАЗДНИКОВ,**
**корреспондент АПН.**

**Коми АССР.** В Воркуте проведен смотр-конкурс молодых специалистов общественного питания. За звание лучших по профессиям соревновались повара, кондитеры, официанты. Судьями своеобразного соревнования, кроме специальной комиссии, были и посетители ресторанов, кафе, столовых города.

НА СНИМКЕ: среди тех, кто признан лучшими по итогам смотра-конкурса, молодые официантки ресторана «Москва» комсомолки Надежда Морганова (слева) и Нина Величко.

*РЕПЛИКА*

## ПОГОВОРИЛИ...

—Можно пригласить к телефону тов. Быченкову?—позвонила я в быткомбинат № 2.

—А зачем вам ее?—поинтересовался простуженный голос приемщицы.

Я только начала было объяснять причину своего вызова, как, не дослушав до конца, собеседница положила трубку. Пришлось повторить вызов.

—Как ваша фамилия?—обратилась я к приемщице.—И почему так бестактно ведете себя с клиентами?

—Некогда мне тут со всеми разговоры вести,—буркнул в ответ знакомый голос.—Клавдия Васильевна, поговори тут с одной.

Послышались шаги приближающейся Клавдии Васильевны.

—Вы кем работаете?—спросила я подошедшую и попросила позвать к телефону начальника комбината.

— Работаю швеей.—И снова трубка положена на рычаг...

—Теперь хоть сколько звони, не ответят,—успокоила меня телефонистка.

Вот так и поговорила я с работниками быткомбината № 2.

*О. НИКОЛАЕВА.*

# Где начало прогула?

Вряд ли найдется такое предприятие, где бы спокойно смотрели на нарушителей трудовой дисциплины и не принимали никаких мер. Но, несмотря на это, трудно найти коллектив, где хотя бы за полугодие, не говоря уже о более длительном периоде, не появилось бы ни одного нарушителя трудовой дисциплины. Более того, на некоторых предприятиях, например, на чугунолитейном заводе, количество прогулов не снижается, а увеличивается.

В чем же причина? А причина в том, что, несмотря на всю проводимую работу по укреплению трудовой дисциплины, часто руководители предприятий и целые коллективы упускают из виду явления, на первый взгляд кажущиеся незначительными. А в результате получается резонанс, обратный тому, который достигается всей воспитательной работой.

На заготовительном участке кранового завода работает 40 человек. В основном это кадровые рабочие. За первое полугодие в коллективе совершено два прогула. Прогульщики обсуждаются на собраниях, наказываются. На пятиминутках, которые проводятся перед сменой, также ведется разговор о трудовой дисциплине.

Учитывается и материальная заинтересованность рабочих в укреплении дисциплины. Если в коллективе будет допущено хотя бы одно нарушение, он лишится фонда мастера.

Все эти меры, безусловно, хороши. Но все-таки, поскольку в коллективе есть прогульщики, значит, где-то есть и лазейка для них, которую можно использовать при случае.

Один из рабочих заготовительного участка напился пьяным и избил жену. Факт уже сам по себе из ряда вон выходящий, требующий немедленной реакции коллектива. К тому же этот рабочий покалечился сам и совершил в тот день прогул.

Как реагировал на этот случай коллектив заготовительного участка? Он не нашел сделать ничего лучше, как занять выжидательную позицию. Не принесет рабочий из больницы справку—значит, будет прогул, будет и наказание, принесет справку—его счастье: прогула тогда не будет.

Кстати, коллектив мало что может сделать в этом случае. Самое большее—поругать за плохое поведение в быту. Наказать этого рабочего будет нельзя, уволить за прогул тоже нельзя, потому что у него в кармане будет лежать спасительная медицинская справка.

Впрочем, коллектив особенно не заинтересован, чтобы рабочему поставили прогул. Ему попросту невыгодно это делать потому, что, если будет прогул, коллектив не получит фонд мастера.

Мы привели единственный случай. А сколько таких случаев происходит в других коллективах! Нередко бывает: придет рабочий на работу в нетрезвом виде, а ему предлагают: иди, мол, проспись, потом отработаешь.

Вот эта-то беспринципность в вопросах трудовой дисциплины и оказывается «палкой о двух концах».

С одной стороны, если поступить так—в коллективе будет значиться меньше прогулов. Это выгодно, особенно низовым руководителям, хотя бы потому, что их меньше будут склонять на собраниях, совещаниях. Выгодно это и коллективу участка, цеха, потому что сохранится фонд мастера.

С другой стороны, каждый подобный случай расхолаживает коллектив, у него постепенно теряется чувство ответственности. Ведь естественно, что если одно нарушение сошло с рук, то может сойти и другое, и пятое, и десятое..

Иногда приходится слышать, что нарушители всегда были и будут. Это не что иное, как нежелание всерьез заняться укреплением трудовой дисциплины. Надо стремиться к тому, чтобы целые коллективы бригад, смен, цехов, и даже предприятий не имели ни одного нарушения трудовой дисциплины.

Возможно ли это? Конечно, возможно при условии, что будут устранены те причины, которые порождают нарушения. В первую очередь к этому нужен принципиальный подход, нетерпимость даже к малейшему нарушению, будь то не только нарушение трудовой дисциплины, но и неправильное поведение в быту.

Есть в вагонном депо Егоршино автоконтрольный пункт. Коллектив этого пункта уже долгое время не имеет ни одного нарушения трудовой дисциплины. А ведь работают здесь такие же люди, как и на любом другом предприятии. Но здесь сам коллектив создал такую обстановку, при которой не может быть благоприятной почвы для нарушителей.

Прежде чем принять в коллектив нового члена, ему предъявляются требования, которые он должен выполнять. Если же новичок не согласен с ними, его не принимают.

И здесь встает еще один важный вопрос. Прежде чем принять в тот или иной коллектив нового члена, нужно дать возможность коллективу побеседовать с новичком и высказать свое мнение администрации. К сожалению, это делается далеко не на всех предприятиях.

Пришел, скажем, к руководителю предприятия новичок. Так, мол, и так, хочу поступить на работу. Поступающий сразу направляется в отдел кадров для оформления. Придет этот новичок в бригаду, а через несколько дней смотрят—он уже совершил нарушение. И начинается его воспитание, которое иногда достигает цели, а во многих случаях дело кончается увольнением.

Немаловажное значение в укреплении трудовой дисциплины имеет система воспитательной работы, как с трудящимися, в целом, так и с нарушителями в частности. Важно не только обсуждать совершившиеся нарушения, но и предупреждать их.

На многих предприятиях всегда можно видеть на досках приказов списки наказанных. Одному дали выговор, другого лишили премии, третьего перевели на нижеоплачиваемую работу. Слов нет, все эти меры наказания необходимы. Но иногда достаточно одной индивидуальной беседы (нет, не нагоняя, не ругани, а беседы по душам, откровенной), чтобы человек понял, что не следует допускать нарушений. И, наоборот, часто грубость, наказание ожесточают самолюбие человека, заставляют его поступать наперекор совести.

Безусловно, трудно, очень трудно в сутолоке производственной жизни правильно учитывать все те порой незначительные явления, которые приводят в конечном итоге к нарушениям трудовой дисциплины. Но, если их не принимать во внимание, невозможно добиться ликвидации нарушений трудовой дисциплины.

*В. ВАСИЛЬЕВ.*

# РАБОТА ПОД СОЛНЦЕМ

**В Советском Союзе благодаря социалистической системе планирования народного хозяйства нет и не может быть безработицы.**

**Тем не менее в отдельных районах страны в силу особых условий развития приходится сталкиваться с проблемой занятости. Взять хотя бы металлургические или угольные центры. Советские законы, стоящие на страже интересов и здоровья трудящихся, ограничивают участие женщин в этих производствах.**

**Корреспондент АПН Татьяна Дудкина рассказывает, как была решена проблема трудоустройства женщин в городе угольщиков • Шахты.**

Большой цех обувной фабрики освещают лампы дневного света. На окнах цветы. По ленте конвейера плывут заготовки детской обуви. Возле машин—женщины.

Надежда Ажинова выполняет последнюю операцию. Из ее рук выходят уже готовые летние сандалии. Пинетки, цветные туфельки и сандалии для детей—продукция, которую Ажинова освоила не так давно. В обеденный перерыв мы с ней встретились в рабочей столовой и разговорились.

Она родилась и выросла в шахтерском поселке, где с добычей антрацита связана жизнь большинства семей. На шахте четверть века работал отец Ажиновой, а сейчас работает ее муж Николай. Сама Надежда отдала шахте почти 5 лет.

После войны был издан закон, запрещающий использование женского труда на подземных работах. Перед городскими властями встала проблема: где и как занять бывших шахтерок. Им надо было найти работу на поверхности земли—под солнцем.

Председатель исполкома городского Совета Василий Синявский хорошо помнит то время. Ежедневно к нему на прием приходило тогда до 150 посетительниц, им надо было предоставить посильную работу.

— Правительство выделило городу крупные средства для развития обувной, легкой и пищевой промышленности, расширения сети детских учреждений и торговли, где можно использовать труд женщин,—рассказывает Синявский.—Нам удалось быстро построить ткацко-прядильную фабрику. Были расширены швейная и фабрика модельной обуви. Часть женщин направили в окрестные совхозы и колхозы.

Обувная фабрика, где работает Надежда Ажинова,—новое крупное предприятие города Шахты. Фабрика выпускает в год 10,5 миллиона пар обуви и обеспечивает работой семь тысяч человек. Свыше шести тысяч—женщины. Директор фабрики Ольга Шилина. Она пришла на производство рядовой работницей. Училась без отрыва от производства.

На фабрике много молодежи. В одном из цехов я познакомилась с сестрами Надей и Лидой Соловьевыми — дочерями шахтера. Поинтересовалась их заработком.

—Как когда,—сказала Надя.—в один месяц зарабатываем по сто рублей, в другой—по сто двадцать.

Для девушек не так уж мало. Главное, что они не знают тяжелого труда, которым пришлось заниматься старшему поколению женщин шахтерского города.

Бывших шахтерок сейчас можно встретить и на недавно пущенном молочном заводе, на фабрике по расфасовке чая и кофе, на заводе фруктовых вод, в двенадцати детских садах и яслях, в новых магазинах и кафе. Капитальное промышленное строительство в городе продолжается. На эти цели государство ежегодно ассигнует более 30 миллионов рублей.

Комбинат по производству шелковых тканей ныне крупнейшая стройка. После его пуска здесь будут работать десять тысяч человек, главным образом женщины. Так в Шахтах решена проблема занятости бывших шахтерок. Женщины вышли из шахты. Они работают под солнцем. (АПН).

*Уральские маршруты*

# Поездка в Кунгурскую ледяную пещеру

Недавно 20 туристов Артемовского торга совершили четырехдневную поездку в Кунгурскую ледяную пещеру. Эта пещера—одно из замечательных произведений природы. Она образовалась в результате разрушения горных пород подземными водами.

Ледяная пещера известна с незапамятных времен. Общая протяженность обследованных ходов превышает 5 километров, а дальше пещера не обследована из-за опасных обвалов.

Перед входом в пещеру мы надели теплую одежду, так как температура в ней ниже нуля градусов. Вход в пещеру оборудован в виде бетонированного тоннеля. Отсюда она уходит вглубь ледяной горы, многократно разветвляясь. Каждое отверстие в пещере представляет собой вереницу гротов, связанных узкими коридорами.

Мы вытянулись цепочкой и двигались за экскурсоводом с короткими остановками. Путь следования экскурсантов — 1.5 километра.

Вначале мы попали в грот «Бриллиантовый». Это грот вечной зимы. Температура здесь опускается до минус 18 градусов. Затем перешли по узкому коридору в грот «Полярный». Эти два грота сказочно красивы. Гроздья кристаллов покрывают стены и потолок грота. Эти кристаллы отражают свет разноцветных прожекторов, напоминая своим блеском граненые алмазы—бриллианты. Своды «Полярного» грота также покрыты гроздьями ледяных кристаллов.

По узкому коридору переходим в грот «Данте». Экскурсовод останавливает нас и тушит свет. Все погружается в темноту. Этот грот носит название «Данте» потому, что он напоминает фантастические картины ада, описанные итальянским поэтом Данте в «Божественной комедии». На полу грота нагромождены глыбы камней. Один камень напоминает чудовище с раскрытой пастью и светящимся глазом. Когда выходили из грота, то слева от нас это чудовище просматривалось очень хорошо.

Затем мы переходим в грот «Крестовый». Это самый большой грот, почти 100 метров. Название грота произошло от того, что когда-то здесь был установлен крест, служивший предметом поклонения. В этом гроте ученые находили полуистлевшие кресты и иконы. С боков и с потолка нависают каменные глыбы, грозящие обвалом. В гроте «Крестовом» имеется большая канал-труба, диаметром 2 метра и высотой 20 метров, но она не сквозная. С нее постоянно капает вода, оставляя на камне гладкие желобки. Зимой, нарастая на сводах, они опускаются до пола и превращаются в ледяные колонны.

Побывали мы в гротах «Скульптурный», «Метеорный», «Коралловый» и во многих других. Запомнились гроты «Дружба народов», «Центральный», «Коллизий», «Смелых», «Грозный» и т. д. Нас поразила сказочная красота пещеры. Впечатления —незабываемые. Но мы очень замерзли и уже не шли к выходу, а бежали. Как бы ни было хорошо в пещере, а все же тянет к солнцу и теплу. Как только вышли из пещеры, солнце ослепило своими яркими лучами, и, что удивительно, как никогда ощутили запах земли и цветов. Усевшись на лавочку, долго делились впечатлениями о пещере.

На следующий день прошли по достопримечательным местам города Кунгура. Город очень старинный. В нем несколько церквей, которые переоборудованы для нужд народа. Побывали на заводе художественных изделий. Из бесформенных камней, гипса, сенита и стекла художники делают художественные изделия, произведения искусства. Продукция завода экспортируется в Италию, Францию, Англию и другие страны. В Кунгуре большой краеведческий музей, много промышленных предприятий.

Очень много интересного увидели и узнали наши туристы, побывав в сказочной красоты ледяной пещере и старинном городе Кунгуре.

*Г. ЧЕХОМОВА,*
*руководитель группы.*

*ФУТБОЛ*

## Чемпион города определился

Очередные игры на первенство города по футболу закончились с такими результатами. Команда Красногвардейского кранового завода выиграла у команды завода железобетонных изделий со счетом 1:0, машзаводцы проиграли на своем поле команде шахты имени Кирова и команде электросетей (0:1). Команда шахты имени Кирова на своем поле выиграла у футболистов завода ЖБИ со счетом 1:0. Футболисты шахты Буланаш-3 победили со счетом 5:1 команду шахты Буланаш-2-5.

Футболистов команды шахты Буланаш-3 можно поздравить со званием чемпионов города Артемовского 1967 года. Оставшиеся игры уже не повлияют на то, кто будет победителем. На втором месте идут футболисты кранового завода, а на третьем—машиностроительного.

## ТЕЛЕВИДЕНИЕ

*Четверг, 17 августа*

18.00 Новости дня. 18.15 Фильм для школьников «Улыбка». 18.35 Навстречу 50-летию Великого Октября. «Наш Серго» (о роли Орджоникидзе в становлении промышленности Урала). 19.30 ПЕРЕДАЧИ ИЗ МОСКВЫ. «Крылатое семейство». 20.00 Телевизионные новости. 20.30 Мир сегодня. 21.00 Показывает Свердловск. «Страницы советской музыки». Наш концертный зал. Концерт молодых советских исполнителей. 21.30 ПЕРЕДАЧИ ИЗ МОСКВЫ. «Летопись полувека». «Год 1918-й». Документальный фильм. 22.30 Показывает Свердловск. «Книжный киоск». 23.20 Телевизионная постановка Центральной студии «Учитель совести». 00.15 ПЕРЕДАЧА ИЗ МОСКВЫ. Международный фестиваль песни из Сопота.

*Пятница, 18 августа*

11.00 Художественный фильм «Обезглавливание святого Иоанна». 18.00 Дневник юбилейного года. 18.20 Передача для школьников. «Летние деньки». 19.00 Для работников сельского хозяйства. 19.30 Художественный фильм «Обезглавливание святого Иоанна». 20.50 На музыкальной книжной полке. Лев Ошанин. «Так создавалась песня». 21.50 ПЕРЕДАЧИ ИЗ МОСКВЫ. На кубок Европы по прыжкам в воду. Передача из Финляндии. 23.00 Эстафета новостей. 00.15 Седьмой международный фестиваль песни в Сопоте.

*Суббота, 19 августа*

16.50 ПЕРЕДАЧИ ИЗ МОСКВЫ. Народный телевизионный музей «За власть Советов». 17.30 Телевизионные новости. 17.50 Музыкальный маяк. 18.00 Национальный день СССР на «Экспо-67». 19.00 На кубок СССР по футболу. «Динамо»—«Торпедо» (Москва). 20.45 Телевизионное окно сатиры. 21.30 «Летопись полувека». «Год 1919-й». Документальный фильм. 22.20 Клуб кинопутешественников. 23.15 На кубок Европы по прыжкам в воду. Передача из Финляндии. 00.15 Седьмой международный фестиваль песни в Сопоте.

*Воскресенье, 20 августа*

14.15 ПЕРЕДАЧИ ИЗ МОСКВЫ. «Делайте с нами, делайте, как мы». Передача из ГДР. 15.00 Для воинов Советской Армии и Флота. «Подвигу 25 лет». 15.30 Для младших школьников. «Искорка». 16.00 «В мире искусств». Передача из Будапешта. 16.30 Неделя Латвийской ССР в Москве. Сельское хозяйство республики. 17.00 Музыкальный киоск. 17.30 Киножурнал «Новости дня». 17.40 Кинопанорама. 19.00 На кубок Европы по прыжкам в воду. Трамплин. Передача из Финляндии. 20.00 «Свет и тени». Международная программа. 20.30 Неделя Латвийской ССР в Москве. Эстрадный концерт. 21.35 «Летопись полувека». «Год 1920-й». Документальный фильм. 22.30 Телевизионные новости.

### НАШ СТОЛ НАХОДОК

Найдены женские часы «Заря» на автобусной остановке «Улица Молодежи».

Обратиться по адресу: ст. Егоршино, ул. 8-е Марта, дом № 39, кв. 3, к Собинскому С. И.

* * *

Гражданка А. Дудина, проживающая в деревне Брагино Артемовского района, содержит свинью, пойманную в лесу. Хозяину этого животного обратиться к А. Дудиной.

Юридическая консультация

## Новое о взыскании алиментов

Известно, что алименты на содержание брошенных родителями детей платятся добровольно или удерживаются по решению суда. Но не все родители добросовестно выполняют свой долг, и немало еще таких, которые злостно уклоняются от уплаты алиментов. В отношении таких родителей и направлен новый Указ «Об улучшении порядка уплаты и взыскании алиментов на содержание детей», принятый 21 июля с. г. Президиумом Верховного Совета СССР. Цель этого Указа—обеспечить законные интересы детей.

Если раньше руководители учреждений и предприятий не были обязаны удерживать алименты с лиц, добровольно изъявлявших желание уплачивать их, то теперь алименты в размерах, предусмотренных законом, могут удерживаться не только по решению суда, но и по письменному заявлению, поданному в бухгалтерию, лица, желающего добровольно платить деньги на содержание детей.

Очень важно теперь то, что в паспортах лиц, осужденных за злостное уклонение от уплаты алиментов или разысканных в связи с уклонением от их уплаты органами милиции, будут делаться отметки об этой обязанности. При наличии такой отметки в документе бухгалтерии предприятий, не ожидая поступления исполнительного листа, должны будут производить удержание алиментов и сообщать об этом судебному исполнителю. При отсутствии адреса получателя (истца) удержанные деньги перечисляются на депозитивный счет суда.

В случае увольнения с работы лица, уплачивающего алименты, бухгалтерия обязана сообщать об этом в трехдневный срок судебному исполнителю и получателю алиментов с указанием места жительства и работы, если это известно. Этот же срок установлен и для алиментщика, который обязан сообщить судебному исполнителю об изменениях места жительства и места работы. В случае несообщения указанных сведений по неуважительным причинам виновные в этом должностные лица и граждане могут быть подвергнуты штрафу.

При присуждении алиментов с родителей—членов колхоза, а также рабочих и служащих, имеющих подсобное хозяйство на приусадебном участке, — помимо взыскания алиментов в долевом отношении, могут взыскиваться дополнительные суммы, устанавливаемые судом с доходов от этих хозяйств.

*В. СИДОРОВА,*
*народный судья.*

**Зам. редактора**
**И. Е. СЮЗЕВ.**


АРТЕМОВСКОМУ ГОРГУ

**требуются директор столовой, зав производством, экспедитор, продавцы, буфетчицы, закройщик в магазин «Ткани», шоферы, грузчики** (мужчины — оплата труда сдельная, женщины—оклад 70 рублей в месяц), **хлебовозчики, конновозчики, уборщица в контору** (предоставляется квартира), **а также работницы на овощебазу в городе для сортировки овощей.**

Кроме того, продолжается набор учащихся в Серовское училище продавцов. Срок обучения — год. Принимаются юноши и девушки с образованием 8—10 классов, без экзаменов, стипендия 18—24 рубля.

Обращаться в отдел кадров горга

6—6.

ЗАВОДУ ЖЕЛЕЗОБЕТОННЫХ ИЗДЕЛИЙ

**на постоянную работу срочно требуются машинисты башенных кранов, автокрановщики, крановщики мостовых кранов, шоферы, слесари по ремонту автомашин и промышленного оборудования, дежурные электрослесари электрики по ремонту и зарядке аккумуляторов, бетонщики на вибростолы и кассетные машины** (мужчины), **плотники, каменщики, штукатуры-маляры, электросварщики, монтер связи, арматурщики, газорезчики, стропали на погрузку вагонов.**

**Оплата труда сдельно-премиальная и повременно-премиальная.**

Обращаться в отдел кадров завода. 10—8.

**ОРСу НОД-7 на постоянную работу требуются кладовщики в столовую-кафе** (оклад 85 рублей), **зав. промтоварным складом, проводники в вагон-лавки, продавцы на ст. Егоршино и разъезд 75 км, уборщицы и рабочие в магазины.**

5—2.

АРТЕМОВСКОЙ ФАБРИКЕ «РОДИНА»

требуются на работу электрики, каменщики, плотники, столяры, маляры-штукатуры, сапожники, парикмахеры, подсобные рабочие в парикмахерские, фотограф в Красногвардейский комбинат, ученики сапожников, приемщик сапожного цеха.

3—3.

ОРС Красногвардейского химлесхоза 20 августа 1967 года с 7 часов утра до 15 часов вечера проводит ЯРМАРКУ-ПРОДАЖУ промышленных и продовольственных товаров в пос. Красногвардейском на площади рынка.

На ярмарке будут хлопчатобумажные, шелковые, шерстяные ткани, швейные изделия, школьная форма, трикотажные изделия, хозяйственные товары.

Просим покупателей посетить ярмарку.

2—1.

АРТЕМОВСКОЙ АВТОБАЗЕ

на постоянную работу требуется квалифицированная секретарь-машинистка.

За справками обращаться в отдел кадров автобазы.

*К СВЕДЕНИЮ ПОКУПАТЕЛЕЙ*

В магазинах «Культтовары» № 54 (г. Артемовский) и № 48 (пос. Буланаш) продаются в кредит пианино отечественной марки «Урал» и «Элегия».

Посетите магазины Артемовского торга и приобретите пианино.

2—2.

В АРТЕМОВСКИЙ ПРОИЗВОДСТВЕННЫЙ ЦЕХ ДОБРОВОЛЬНОГО ПОЖАРНОГО ОБЩЕСТВА

срочно требуются на временную и постоянную работу *печники*. Оплата труда сдельная—от 120 до 200 рублей.

Обращаться в пос. Ключи, ВДПО.

3—3.



**ПИШИТЕ:** г. Артемовский Свердловской обл., ул. Физкультурников, 12-а.

**ЗВОНИТЕ:** редактору—через городскую станцию 1-117, через коммутатор треста «Егоршинуголь» 2-49; заместителю редактора—через городскую станцию 0-42; секретарю редакции—через городскую станцию 1-90; в экономический отдел—через городскую станцию 0-78, через коммутатор треста «Егоршинуголь» 2-49 (два звонка); в отдел писем—через городскую станцию

НС 09844 Тип. Управления по печати, г. Артемовский, ул. Физкультурников, 12-а Заказ 3305 Тираж 11860

Пролетарии всех стран, соединяйтесь!

# Артемовский РАБОЧИЙ

Орган Артемовского горкома КПСС и городского Совета депутатов трудящихся

№ 99 (5060) | Суббота, 19 августа 1967 года | Цена 2 коп.

## ТЫСЯЧЕКИЛОМЕТРОВЫЙ „ШАГ“ СТРОИТЕЛЕЙ НЕФТЕПРОВОДА

ОМСК (ТАСС). Долгожданную весть принесла радиорелейная связь со строительства гигантского нефтепровода Усть-Балык—Омск. Закончились основные сварочно-монтажные и изоляционно-укладочные работы. Трасса, которую из-за ее исключительной трудности назвали «трассой мужества», пройдена в честь 50-летия Великого Октября досрочно. Она преодолена за два года. Строители покорили сотни километров таежных зарослей и болот, где до сих пор не ступала нога человека, 48 больших и малых рек. Бывало, что строителям приходилось спускаться на топи прямо с неба на вертолетах. Авиация доставляла и трубы.

Уже заполнены нефтью 350 километров труб. На остальных 700 километрах идет опрессовка нефтепровода. После того, как вся система будет окончательно готова, сибирская нефть пойдет на Омский нефтеперерабатывающий завод. Эту задачу строители решили выполнить к юбилею Советской власти.

ИДЕТ СТРАДА УБОРОЧНАЯ

## Вот это урожай!

Небывалый урожай кукурузы вырастили кукурузоводы Налимовского отделения Егоршинского совхоза, которыми руководит Иван Иванович Налимов. Урожайность этой культуры, по предварительным данным, в среднем по отделению составляет 500 центнеров с гектара. Планом же было предусмотрено получить по 250 центнеров с гектара.

Сейчас налимовцы производят закладку кукурузного силоса. На этой работе занято 9 человек, 3 автомашины и 2 трактора.

К 18 августа кукурузоводы заложили около 700 тонн добротной качественной зеленой массы на силос.

**П. НАЛИМОВ,**
управляющий отделением.

## ОБЯЗАТЕЛЬСТВА МЕХАНИЗАТОРОВ

Тугим янтарным зерном налились яровые посевы зерновых. В каждый погожий день полным ходом идет уборка зерновых на полях Красногвардейского совхоза.

На прошедшем в первой декаде августа совещании механизаторы и шоферы совхоза были ознакомлены с условиями социалистического соревнования в период уборки хлебов и с системой оплаты труда хлеборобов.

Если в прошлом году каждому комбайнеру, помощнику комбайнера и шоферу можно было заработать до 800 килограммов зерна в период уборки хлебов, то в нынешнем году, при условии выполнения сезонных норм, хлеборобы могут получить до 1000 килограммов зерна.

На период уборочной кампании действует аккордно-премиальная система оплаты труда. Комбайнеры получат по 2 килограмма зерна за каждый убранный гектар посевов и 1,5 килограмма с каждого намолоченного центнера зерна.

На этом же совещании комбайнеры приняли юбилейные обязательства на весь период уборки хлебов. Так, труженики Писанского отделения Н. И. Дудин, С. П. Фотеев и Р. В. Шадрин решили убрать по 300 гектаров зерновых и намолотить с этой площади по 4500 центнеров зерна. Такие же обязательства взяли многие комбайнеры других отделений совхоза.

В прошедшие дождливые дни хлеборобы совхоза, выкраивая каждый погожий час, вели уборку ржи. И вот 16 августа высокая вылегшая рожь почти вся была убрана. Красногвардейским хлеборобам пришлось приложить максимум усилий и сноровки на косовице этой культуры.

Сразу же после уборки ржи труженики совхоза приступили к косовице и обмолоту гороха. Его предстоит убрать более 500 гектаров.

Учитывая опыт прошлого года, уборка гороха будет производиться прямым способом. На битву за высокий урожай вышли на поля 19 зерноуборочных комбайнов. Каждый комбайн дополнительно оборудован лифтами, которые почти у самой земли будут захватывать полегшие посевы.

Красногвардейцам в период уборочной хорошо помогают шефы из Карпинска с предприятий и из организаций поселка Красногвардейского.

*Н. ПОЗДИН.*

Тревожный сигнал

## ПЕРВЫЙ БЛИН КОМОМ

4 самоходных зерноуборочных комбайна стояли в боевой готовности на полях Луговской бригады Мироновского совхоза. И вот 9 августа выдался погожий день. Взревели стартеры—и степные корабли начали обмолот гороха. Комбайновые бункеры быстро наполнялись добротным зерном.

К комбайнам было направлено два самосвала на отвозку зерна. Первый самосвал с горохом повел В. Салымов. Но внезапно его автомобиль свернул в сторону необмолоченных валков. Около 300 метров шофер гнал груженый самосвал прямо по валкам. И на всем этом расстоянии из машины сыпался горох.

Как выяснилось позже, шофер В. Салымов выехал на работу в нетрезвом виде. И за один рейс он рассыпал около 250 килограммов гороха, к тому же истоптал колесами автомашины валки.

Нарушитель трудовой дисциплины был сразу же снят с автомашины и оштрафован. Из-за халатного отношения к своим обязанностям шофера В. Салымова в работе четырех уборочных агрегатов возник затор. Один автомобиль не успевал отвозить намолоченное зерно. Комбайнеры потеряли несколько часов дорогого времени.

*П. ВАСИЛЬЕВ.*

## ОБРАЗ ВОЖДЯ В ЖИВОПИСИ, СКУЛЬПТУРЕ И ГРАФИКЕ

МОСКВА. Всесоюзный открытый конкурс на создание портретов В. И. Ленина в живописи, скульптуре и графике.

НА СНИМКЕ: скульптурный портрет В. И. Ленина работы московских скульпторов Ю. Нероды и Г. Нероды, отмеченный первой премией.

Фото Э. Евзерихина.

Фотохроника ТАСС.

ИЗ ПОСЛЕДНИХ СООБЩЕНИЙ

### Шрамм угрожает

БРАЗЗАВИЛЬ, 17 (ТАСС). Банда белых наемников и бывших катангских жандармов, окопавшаяся в восточном конголезском городе Букаву, в ультимативной форме потребовала от соседнего государства Бурунди отказаться от всякой поддержки правительства президента Мобуту.

В заявлении по радио Букаву главарь бандитов бельгиец Шрамм пригрозил лишить электроэнергии столицу Бурунди — Бужумбуру (Бужумбура снабжается электроэнергией из Букаву. —*Прим. ред.*). Шрамм угрожал даже и «более серьезными мерами», вплоть до «прямого вторжения» на территорию Бурунди.

По сообщениям Бужумбуры, правительство Бурунди в ответ на этот шантаж приняло меры предосторожности в столичном аэропорту и на границе с Конго (Киншаса).

### ОПЕРАЦИЯ СОРВАНА

ХАНОЙ, 17. (ТАСС). Южновьетнамские патриоты сорвали карательную операцию подразделений 25-й американской пехотной дивизии и войск спецназначения США вблизи Сайгона.

НАВСТРЕЧУ ДНЮ ШАХТЕРА

Бригада проходчиков шахты Буланаш-2-5, которой руководит Анатолий Сергеевич Костромин, взяла обязательство к 50-летию Советской власти выполнить план двух лет пятилетки. Сейчас на счету проходчиков более 150 сверхплановых метров горных выработок.

НА СНИМКЕ: А. С. Костромин (слева) и проходчик А. П. Иванов.

Фото М. Корсукова.

## В передовой бригаде

Хорошими результатами встречает приближающийся День шахтера бригада очистного забоя Музипа Ибрагимовича Хамиева с шахты Буланаш-3. За семь месяцев на счету этого коллектива 501 тонна сверхпланового топлива. Нормы выработки бригада выполняет на 107 процентов.

С перевыполнением задания трудится также бригада Николая Дмитриевича Лоскутова с четвертого участка. За семь месяцев план бригадой выполнен на 105,1 процента, нормы выработки на 111 процентов. Правда, сейчас бригада встретилась с временными трудностями. Переход в новую лаву и ее освоение сказываются на результатах. Но нет сомнения, что после освоения лавы коллектив наверстает упущенное.

**Р. БУТОРИНА.**

## Первое место

Во втором квартале коллектив первого участка шахты Буланаш-2-5 которым руководит тов. Чеботаев, занял первое место среди добычных участков треста. В этом успехе есть заслуга и бригады тов. Ипатова. За семь месяцев бригада добыла 360 тонн сверхпланового угля. Приближающийся День шахтера горняки встречают хорошими успехами в труде.

**М. МИШИН.**

*ПАРТИЙНАЯ ЖИЗНЬ*

# ВСЕ СИЛЫ НА ВЫПОЛНЕНИЕ ОБЯЗАТЕЛЬСТВ

16 августа состоялся партийно-хозяйственный актив Артемовского машиностроительного завода, на котором обсуждался вопрос о ходе выполнения юбилейных соцобязательств.

С докладом выступил директор завода Л. М. Нецветаев.

— Социалистические обязательства в честь 50-летия Советской власти,—сказал он,—были приняты всем коллективом трудящихся завода в январе этого года на партийно-хозяйственном активе. Были разработаны условия межцехового социалистического соревнования, по которым цехи разделены на три группы: к первой отнесены основные цехи, ко второй—вспомогательные, к третьей—участки.

Подведение итогов соревнования проводится ежемесячно на расширенном заводском комитете, где передовикам производства присваивается звание «Лучший по профессии».

В честь 50-летия Советской власти на заводе организовано ежедневное подведение итогов соревнования между цехами и участками. В этом году первенство с вручением переходящего Красного знамени и денежной премии в межцеховом соревновании уже не однажды занимали коллективы цехов № 2, 6, 7, кузнечный участок. Семь бригад и смен соревнуются за право носить звание 50-летия Великого Октября.

В движении за коммунистический труд участвуют 3 цеха, 3 отдела, 5 смен и 15 бригад—всего 796 человек. Звание ударника коммунистического труда присвоено 321 человеку. Стали коллективами коммунистического труда коллектив химлаборатории, электродного цеха, который в этом году досрочно закончил план семи месяцев. Многие рабочие уже работают в счет ноября. Среди них Ю. А. Борцов, слесарь цеха № 7, А. М. Ольков, оператор цеха № 3, Г. Е. Исакова, токарь цеха № 2, И. С. Кузеванов, фрезеровщик цеха № 1, Н. П. Першин, электросварщик цеха № 8 и другие.

Производительность труда на заводе возросла на 6 процентов, а средняя зарплата на одного трудящегося завода увеличилась на 4,5 процента.

Однако коллектив завода не полностью справился с выполнением взятых юбилейных обязательств. Так, к 7 ноября с. г. коллектив завода обязался дать сверхплановой продукции на 100 тысяч рублей, а за семь месяцев дано продукции только на 32 тысячи рублей, тогда как за этот период надо было дать сверхплановой продукции не менее чем на 70 тысяч рублей. Производительность труда должны были перевыполнить на 1 процент, а перевыполнили только на 0,3 процента.

В числе причин невыполнения обязательств тов. Нецветаев назвал плохую организацию труда, большую текучесть кадров, низкую трудовую дисциплину.

В первом полугодии по вине прогульщиков потеряно 678 рабочих дней, значительно больше, чем за соответствующий период прошлого года.

В коллективном договоре не выполнен полностью раздел «Работа с молодыми кадрами». Комитет ВЛКСМ слабо организует воспитательную работу с молодыми рабочими, в результате чего большинство случаев нарушения трудовой дисциплины падает на долю молодых рабочих. Не выполняется план проведения мероприятий по улучшению безопасности труда.

Резко ухудшилась работа клуба. Если зимой в художественной самодеятельности участвовало 130 человек, то сейчас —немногим более 30.

В прениях по докладу выступили т.т. Новиков, Гребенщиков, Гавердовский, Пестунов, Кононов, Зайков. Они говорили о недостатках в материально-техническом снабжении завода, о повышении требовательности к нарушителям трудовой дисциплины, об улучшении организации труда.

Председатель заводского комитета профсоюза тов. Зайков говорил о недостатках в организации социалистического соревнования на заводе, в частности, о том, что плохо организована проверка обязательств, особенно индивидуальных. Слаба еще гласность в соревновании. Итоги его не освещаются в наглядной агитации.

Партийно-хозяйственный актив рекомендовал дирекции завода, партийному бюро, заводскому комитету профсоюза и комитету ВЛКСМ совместно разработать мероприятия, обеспечивающие выполнение юбилейных социалистических обязательств по выпуску сверхплановой продукции, росту производительности труда и основным производственным показателям.

Начальникам цехов и отделов, специалистам завода рекомендовано обеспечить выполнение социалистических обязательств по экономии металла, по внедрению лицевых счетов и планов НОТ.

Партийно-хозяйственный актив поручил администрации завода, партийному бюро, завкому профсоюза и комитету ВЛКСМ организовать систематическое освещение хода выполнения социалистических обязательств, взятых в честь 50-летия Советской власти, используя все формы и средства устной и печатной пропаганды.

К 50-ЛЕТИЮ СОВЕТСКОЙ ВЛАСТИ

# ОТ ПОЛЕЙ ДО ПРИЛАВКА

**«В ТЕКУЩЕЙ ПЯТИЛЕТКЕ НА ОСНОВЕ РОСТА ЭКОНОМИКИ И ПОВЫШЕНИЯ ПРОИЗВОДИТЕЛЬНОСТИ ТРУДА ОСУЩЕСТВЛЯЮТСЯ МЕРЫ ПО ДАЛЬНЕЙШЕМУ ПОДЪЕМУ МАТЕРИАЛЬНОГО БЛАГОСОСТОЯНИЯ НАРОДА... ПОВЫШАЕТСЯ УРОВЕНЬ КУЛЬТУРНО-БЫТОВОГО ОБСЛУЖИВАНИЯ ТРУДЯЩИХСЯ, ПРИНИМАЮТСЯ МЕРЫ ПО УЛУЧШЕНИЮ ТОРГОВЛИ И ОБЩЕСТВЕННОГО ПИТАНИЯ».**

(Из Тезисов ЦК КПСС «50 лет Великой Октябрьской социалистической революции»).

Д. ГЛАГОЛЕВ,
заместитель министра машиностроения для легкой и пищевой промышленности и бытовых приборов СССР

История человечества неразрывно связана с производством, хранением и переработкой продуктов питания. Но, как это ни парадоксально, пищевая индустрия до последнего времени оставалась одной из наименее прогрессивных отраслей хозяйства. Несмотря на бурное развитие науки и техники, в пищевой промышленности еще сохранилось множество выполняемых вручную тяжелых и трудоемких процессов, она нередко использует методы, которые на протяжении многих столетий почти не претерпели изменений.

Как показывает статистика, это приводит к тому, что человечество ежегодно теряет почти одну треть производимых им продуктов питания. Одна треть—цифра колоссальная. Отсюда ясно, сколь важен этап, лежащий между сельским хозяйством и потребителем, или, образно говоря, между полем и прилавком магазина, понятна и серьезность задачи, стоящей перед машиностроением для пищевой промышленности.

Сегодня, как никогда, стало очевидным, что только всесторонняя механизация и автоматизация процессов транспортировки, хранения и переработки, их совершенствование на базе последних научных и технических достижений могут обеспечить сохранность питательных и вкусовых качеств пищевых продуктов и свести на нет их потери. Именно поэтому Директивами XXIII съезда КПСС намечено к 1970 году увеличить в 1,5 раза производство технологического оборудования для всех отраслей пищевой промышленности и в 1,7 раза—оборудования для предприятий торговли и общественного питания.

Практика показала, что обмен опытом всегда благотворно сказывается на развитии любой отрасли науки и производства. С этой целью по решению Совета Министров СССР в мае нынешнего года в Москве была организована международная выставка современного механизированного и автоматизированного оборудования, упаковочного оборудования и средств транспортировки для пищевой промышленности — «ИНПРОДМАШ-67».

Советский Союз был представлен на выставке наиболее крупной и разноплановой экспозицией. В юбилейный для страны год ее 350 экспонатов—продукция около 160 предприятий и организаций—как бы подводили итог одного из аспектов неуклонной политики Советского государства, направленной на улучшение благосостояния наших людей, отражали успехи наших ученых и конструкторов в деле автоматизации и механизации производственных процессов пищевой промышленности. Об этом можно судить по многочисленным отзывам иностранных и советских специалистов, побывавших в павильонах Советского Союза. Не менее показателен и коммерческий интерес зарубежных гостей, подтвержденный целым рядом переговоров о поставках советских машин и оборудования. За время работы выставки в ее коммерческом центре были подписаны контракты на сумму около ста миллионов рублей.

Даже беглое знакомство с экспозицией Советского раздела позволяет представить, в каком направлении идет развитие отечественного пищевого машиностроения, какие задачи стоят перед нашими учеными и конструкторами. Одна из подобных задач—механизация трудоемких процессов массовой переработки продуктов питания. Для ее решения советские конструкторы разработали целый ряд высокопроизводительных машин, примером которых могут служить показанные на выставке оригинальный автомат для изготовления пельменей, лицензию на который приобрели такие страны, как Венгрия, Польша, Румыния, Австралия, Иран, Япония, полностью механизированная поточная линия, выпускающая в час 500 килограммов сосисок, автоматическая линия для производства лучшего в мире мороженого в вафельных стаканчиках. Большой интерес посетителей привлек и комплекс наших машин для переработки зерновых и крупяных культур, а также автоматизированное оборудование для выпечки хлеба, пирожков, пончиков и других изделий из теста.

Едва ли не самый серьезный комплекс проблем связан с хранением продуктов питания —на этом этапе наиболее велики потери. Не случайно поэтому одна треть всех экспонатов выставки была посвящена вопросам автоматизации процессов расфасовки и упаковки. При этом в большинстве случаев речь шла об упаковке, обеспечивающей длительное хранение продуктов.

Вопросы упаковки тесно связаны с вопросами асептики. Решить их может только автоматика в содружестве с химической промышленностью. Сейчас уже есть или разрабатываются машины, автоматически производящие асептическую упаковку жидких и твердых продуктов в специальные полимерные пленки. Созданы и водорастворимые пленки, которыми можно покрывать нежные плоды, защищая их от порчи. Такая защита, сберегая товарный вид продукта, легко удаляется под струей воды.

Исследования показали, что некоторые продукты могут долго сохраниться в свежем виде, если их поместить в вакуум или среду инертного газа. Атмосфера инертного газа, не изменяя питательности и вкусовых качеств продукта, предупреждает его «старение» и не позволяет развиваться гнилостным процессам. Автоматы, которые пакуют продукты в герметизированные пакеты и создают в них необходимую атмосферу, уже созданы. Появились и такие аппараты, как бактофуги. Они производят полную бактериологическую очистку молока, после которой не требуется ни пастеризация, ни стерилизация: разлитое в стерильную герметизированную посуду, это молоко даже после длительного хранения приходит на стол свежим, как парное. Естественно, все это не исключает применения холодильной техники. В Советском разделе выставки можно было увидеть самые различные холодильные шкафы, прилавки, витрины, торговые автоматы с охлаждаемыми хранилищами, в которых продукты продолжительное время сохраняют свои вкусовые и питательные качества.

Самые различные области науки сегодня «работают» на пищевую промышленность. В частности, примером успешного внедрения точных физических методов могут служить советские ультразвуковые установки, вызвавшие огромный интерес у специалистов из разных стран мира. Эти установки предназначены для выполнения таких технологических процессов, как стерилизация оборудования в мясной и молочной промышленности, осветление вин и виноградных соков, приготовление таких эмульсий в кондитерском производстве, предотвращение образования и удаление накипи со стенок котлов и другого оборудования.

Нельзя не остановиться на таких вопросах, как погрузка, транспортировка и выгрузка пищевых продуктов. Дело не только в том, что эти операции отнимают много времени и сил—они нередко сопровождаются порчей и гибелью продуктов. Поэтому в текущей пятилетке в нашей стране резко возрастет производство машин и оборудования для комплексной механизации подъемно-транспортных и погрузо-разгрузочных работ. Уже разработаны и выпускаются цистерны для перевозки муки, молока, питьевой воды, специальные автомобили для транспортировки хлебобулочных изделий, мясных туш и скоропортящихся продуктов. Эти машины оборудованы изотермическими устройствами, которые поддерживают в их рабочих камерах определенные условия, необходимые для сохранения продукта. Большой популярностью пользовался на выставке и бурто-укладчик, предназначенный для работы на свеклосахарных заводах. Эта мощная машина не только разгружает автомобили со свеклой и укладывает ее в штабель-кагаты, но и очищает свеклу от земли и свободной ботвы.

Создавая машины и механизмы для пищевой промышленности, конструкторы не забывают о покупателе и его времени. Автоматизация продажи продуктов питания не менее важна, чем автоматизация их производства. В нашей стране создан целый ряд автоматов, продающих штучные товары—сосиски, фасованное масло, молоко в бутылках, сигареты и прочее. Есть автоматы для продажи жидких, дозируемых пищевых продуктов—разливного растительного масла, горячего кофе, какао, соков. В конструкциях многих из этих устройств широко использованы последние достижения электроники.

«ИНПРОДМАШ-67» — пятая по счету международная специализированная выставка, проводившаяся в СССР. Результаты ее еще раз подтвердили правильность политики Советского государства в деле расширения международных экономических связей, в деле нашего научно-технического сотрудничества с зарубежными странами.

(АПН).

## Они понесут наказание

На участке № 1 шахты Буланаш-3 на видном месте вывешены социалистические обязательства, принятые коллективом участка. В одном из пунктов записано: «За повседневное правило поведения взять моральный кодекс строителя коммунизма».

Хорошее дело! И большинство, выполняя это обязательство, сверяют свои поступки по законам морального кодекса. А вот горнорабочие этого участка т.т. Федоров и Волченков, которые в числе других голосовали за принятие этого пункта обязательств, потеряли чувство ответственности за его выполнение.

Изрядно подвыпив на крыльце Дома пионеров в поселке Буланаш, они присмотрелись к сараю Бориса Ерохова и решили поднажиться. Взломали ломом замок, сорвали сцепление мотороллера и похитили аккумуляторы и ключи.

Когда возвращались домой, им приглянулся одинокий велосипед, который хозяин забыл «определить» на место.

—Ну что же, хоть и худенькая, но добыча,—решили они и сняли с велосипеда шины.

В тот же день они были изобличены в краже. Когда пришлось держать ответ, молили о пощаде. Безусловно, их поступок заслуживает строгого наказания. И они будут наказаны.

*М. ФАРУКШИН,*
*старший оперуполномоченный Артемовского отдела милиции.*

Детская поликлиника—один из объектов, строительство которого ведет коллектив буланашских строителей. Скоро дети шахтеров и строителей получат хороший подарок.

Фото М. Корсукова.

*ГОТОВЯСЬ К РАБОТЕ В НОВЫХ УСЛОВИЯХ*

# ПРЕОДОЛЕВАЯ ТРУДНОСТИ

Из всех шахт треста «Егоршинуголь» шахта имени Кирова находится, пожалуй, в самых неблагоприятных условиях. Сложное строение пластов постоянно вызывает неритмичную работу отдельных участков и предприятия в целом, малая мощность шахты ограничивает применение новой горной техники. Поэтому производительность труда, по сравнению с другими шахтами треста, находится на более низком уровне, а себестоимость угля, наоборот, самая высокая. Неритмичная работа часто приводит к срыву выполнения государственного плана.

Все это в большой степени затрудняет переход предприятия на новую систему планирования и материального стимулирования, требует самой тщательной и серьезной подготовки к реформе.

Работа по подготовке к переходу началась еще в прошлом году. Экономисты шахты проанализировали, например, затраты шахты на содержание вспомогательных цехов, состав основных фондов на отдельных участках, решали другие вопросы. В этом году работа по подготовке к реформе продолжается.

20 апреля этот вопрос был вынесен на обсуждение партийного собрания. Коммунисты отметили, что, несмотря на все сделанное, в работе шахты имеется немало «узких мест», которые необходимо устранять, потому что все они мешают коллективу добиваться более высоких результатов.

Со времени этого собрания прошло четыре месяца. Как выполняется принятое постановление, какая работа проведена за этот период?

Много замечаний выступавшие на собрании высказывали в адрес внутришахтного транспорта. Из-за недостатка порожняка случались частые простои добычных бригад. Затруднялась транспортировка угля на поверхность.

Пока уголь был сухим, он не задерживался в бункере-опрокида. Но когда применили нагнетание воды в пласт, уголь стал поступать к опрокиду мокрым. Он прессовался, и чтобы грузить скипы, приходилось посылать специально человека, который всю смену занимался толканием угля.

Сейчас в результате разработки плана научной организации труда внедрена безбункерная выдача угля. Уголь поступает в скип прямо из вагонеток. Увеличился вагонный парк. Проблема обеспечения лав и забоев порожняком решена.

Долгое время на шахте накапливалось ненужное оборудование. Была, например, подстанция с масляным наполнением. Потом промышленность стала выпускать сухие подстанции, более надежные в условиях работы загазованных шахт. Инспекция потребовала замены подстанции. А куда девать старую? И выбросить нельзя, и продать—никто не купит. Когда было разрешено списывать ненужное оборудование за счет уставного фонда, шахта полностью освободилась от него.

Большие надежды коллектив шахты связывает с новым горизонтом 425 метров. Но эти надежды не оправдались до сих пор. На горизонте работают две лавы, а дают они в сутки всего 100 тонн угля. Мешают сложные горногеологические условия.

Исходя из этого, коллектив шахты взял курс на подготовку устойчивого фронта работ. Помог в этом коллективу и трест «Егоршинуголь». С помощью полевого штрека решено выйти из зоны геологических нарушений на более спокойное залегание пласта. Это позволит предприятию работать более ритмично.

Но решены еще далеко не все проблемы. Одна из них—плохая трудовая дисциплина. Эта проблема продолжает стоять на повестке дня. После перехода на пятидневную рабочую неделю, например, добыча угля в смену не возросла, хотя рабочий день увеличился.

Это происходит потому, что часть рабочих недобросовестно относится к использованию рабочего времени. 11 и 12 августа был проведен рейд, в результате которого было выявлено около 20 человек, которые закончили работу раньше на целый час.

В решении партийного собрания было записано: обязать руководителей участков оживить смотр по выявлению резервов производства. Этот пункт до сих пор не выполнен, хотя кое-что и сделано. Смотр проходил более или менее активно до тех пор, пока шахта собиралась переходить на новые условия работы во втором полугодии текущего года. Но когда стало известно, что этот срок отодвигается на неопределенный период, смотр резервов производства стал затухать. А ведь именно этот смотр помог бы предприятию преодолеть имеющиеся трудности и лучше подготовиться к работе в новых условиях.

Большая роль при подготовке к реформе должна отводиться экономической учебе. Известно, что надо научить правильно хозяйствовать не только инженерно-технических работников, но и каждого рабочего. Без этого немыслимо широкое участие трудящихся в управлении производством.

Руководители и научно-технические работники были обучены новой системе хозяйствования. В этом году намечается обучить всех горных мастеров. Для рабочих перед сменами будут читаться лекции на экономические темы. Намечается максимально активизировать пропаганду экономических знаний, усилить воспитательную работу среди трудящихся.

То время, когда коллективу шахты имени Кирова придется переходить на новую систему планирования и экономического стимулирования, не за горами. И чтобы переход прошел как можно успешнее, предстоит много работы.

*Г. РОДЫГИН,*
*секретарь партийной организации шахты имени Кирова.*

# По материалам „Артемовского рабочего"

**«МОСТОВСКИЕ ПОЧИТАТЕЛИ СВЯТЫХ»**

Под таким заголовком в № 87 «Артемовского рабочего» за 22 июля с. г. был опубликован фельетон о нарушении трудовой дисциплины группой рабочих Мостовского отделения Егоршинского совхоза.

Председатель месткома отделения Е. А. Забелина сообщила, что фельетон обсужден на заседании месткома.

Г. Корелиной объявлен выговор, Н. А. Свалов предупрежден, и в счет его зарплаты поставлена стоимость двух хоне-дней. Ввиду того, что подобные случаи нарушения трудовой дисциплины у Г. И. Малых повторяются не в первый раз, его поведение будет обсуждено на товарищеском суде.

В. Г. Корелин, А. М. Свалов, Н. А. Упоров, М. М. Малых предупреждены. Предупреждена также К. И. Семеновых на общем партийном собрании отделения.

**«И ЦЕХИ ПРОСТАИВАЮТ»**

Под таким заголовком в газете 13 июля с. г. была напечатана заметка о несоблюдении правил пожарной безопасности на заводе железобетонных изделий треста «Егоршинуголь».

Заместитель управляющего трестом тов. Кузнецов сообщил: «За допущенное промедление с выполнением мероприятий, предложенных госпожнадзором, на директора завода тов. Королева наложено взыскание».

**«НЕСЧАСТЛИВОЕ ЧИСЛО»**

В заметке под таким заголовком, опубликованной в газете 21 мая с. г., отмечались недостатки в работе цеха химчистки фабрики «Родина».

Заметка обсуждена на собрании коллектива, признана правильной. Срывы сроков выполнения заказов происходили из-за нерегулярной подачи воды.

**«НЕ ДОПУСКАТЬ ПОТЕРЬ ЖИВИЦЫ»**

Так называлась заметка, опубликованная в № 90 «Артемовского рабочего». Председатель рабочкома Красногвардейского химлесхоза А. Е. Голубятников сообщил, что заметка обсуждалась на собрании коллектива Среднеборского участка. Указанные факты имели место. Сборщики В. Жуйков и В. Молочков строго предупреждены, а мастеру В. Д. Куропатенко дано указание усилить контроль за сбором живицы.

# За день заслосовано 700 тонн

13 августа труженики Покровского совхоза начали массовое силосование кормов. Уборка зеленой массы кукурузы и подсолнечника организована в четырех отделениях совхоза.

За три дня работы покровчане заложили более 2650 тонн силоса. На заготовке силосных кормов работают 9 комбайнов и 16 автомашин шефских организаций города.

Особенно хорошо работают труженики Бурлаковского отделения. 14 августа они вместе с шефами из городских организаций и предприятий заложили около 700 тонн силоса. Всего покровчане намечают заложить 7760 тонн силоса, а к 17 августа труженики совхоза заложили более 6000 тонн силосной массы.

*А. ПОНОМАРЕВ.*

# Ремонт животноводческих помещений

Почти ежегодно животноводы совхозов испытывают трудности в работе из-за несвоевременной подготовки животноводческих помещений к зиме. Чтобы избежать этого, руководители Мостовского отделения Егоршинского совхоза еще с весны решили начать ремонт животноводческих помещений. Сейчас заканчивается капитальный ремонт восьмого корпуса свинофермы, уже подготовлены к зиме третий и четвертый корпусы. Ремонт продолжается. Хорошую помощь в ремонте оказывают шефы паровозного депо Егоршино С. П. Хмелев, К. Д. Тюркин, С. П. Ларионов, А. Л. Маньков и другие.

*По городам Советского Союза*

# НОРИЛЬСК СЕГОДНЯ

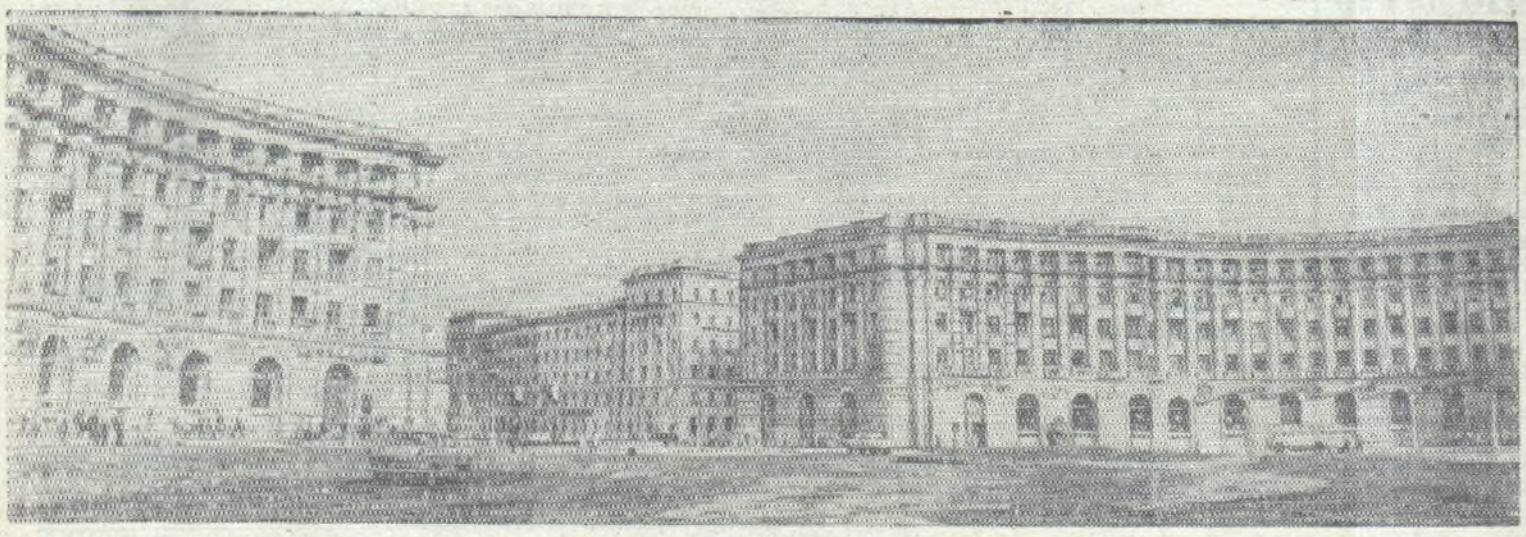

НА СНИМКЕ: Гвардейская площадь заполярного города Норильска.

Фото А. Татаренко.

Фотохроника ТАСС.

ТУРИСТСКИМИ ТРОПАМИ.

У камня «Писаного».

Фото М. Корсукова.

# ЦВЕТЫ И „СОРНЯКИ“

Большую работу проделал коллектив управления и рабочие шахты Буланаш-2-3 по благоустройству и приведению в порядок территории шахты. Еще в апреле рабочие душевого комбината и сотрудники управления вырастили рассаду. Затем подготовили клумбы, высадили цветы, ухаживали за ними. И, наконец, труд воздал сторицей. Вспыхнули ярко-красным пламенем цинии, заблагоухали левкои, астры, стали распускаться гладиолусы. И каждый радовался этой многоцветной душистой красоте.

Высокую оценку—первое место—получил коллектив и по результатам проверки благоустройства и озеленения территории шахт.

Но вдруг случилось непредвиденное. Однажды ночью на одной из клумб было вырвано 17 цинний, а в ночь с 16 на 17 июля — вытоптаны две большие клумбы и вырвано с корнем большинство цветов.

Так за одну ночь труд большого коллектива был уничтожен безжалостной рукой одного человека. Не находится слов выразить возмущение этому варварскому поступку.

Как мог человек подарить краденый букет другому или поставить у себя в комнате?!

И хотя нет закона судить его за такой поступок, мы выражаем ему свое презрение. Это сорняк среди людей.

Сейчас на наших клумбах вновь расцвели георгины, астры и другие цветы. Но обида коллектива не проходит.

Ведь у нас в поселке многие считают, что выращивание цветов — напрасный труд и не стоит тратить время и здоровье на такую бесполезную работу. Нет, поселок Буланаш должен быть весь в цветах.

*В. ШЕЙНДЛИНА,*
*председатель женсовета шахты Буланаш-2-3.*

Эмблема

## Чемпион предприятия

На Артемовском машиностроительном заводе закончился турнир волейболистов в зачет летней спартакиады, посвященной 50-летию Советской власти. Первое место и звание чемпиона предприятия завоевала команда волейболистов заводоуправления. Турнир прошел организованно и четко. Большая заслуга в этом главного судьи соревнований А. Кучерова, уже пять лет выступающего в качестве судьи соревнований.

## ДЛЯ ГОРОДСКОГО МУЗЕЯ

К 50-летию Советской власти готовится к открытию краеведческий народный музей в городе Артемовском.

Совет краеведения при исполкоме городского Совета обращается к старожилам города и района с убедительной просьбой—помочь в сборе материалов для музея. Хочется получить фотографии ветеранов гражданской войны и труда, различных видов интересных производственных процессов и культурно-массовых мероприятий, природы. Кроме того, принимаются различные документы, которые могут быть использованы при составлении исторической справки района. Просьба также высылать воспоминания участников и очевидцев важных местных событий, записанные старинные народные песни, былины, легенды, пословицы, частушки.

Документы просим присылать по почте или сдавать лично в отдел культуры горисполкома.

*Совет краеведения.*

*К сезону открытия охоты*

## ВСТРЕЧАЯ ВЕЧЕРНЮЮ ЗАРЮ

Наступает долгожданная пора для охотников, которые мечтают и строят свои планы о проведении отдыха в лесу. Хорошо побродить с ружьем по заветным местам, подстрелить утку, а затем провести у костра ночь, выпить горячего чаю, отдохнуть и снова с ранней зарей двинуться в путь.

Многие охотники знают, что охота разрешается с вечерней зарей 19 августа—на водоплавающую дичь, а с 15 сентября—на боровую.

К сожалению наших охотников, сроки начала охоты в Артемовском районе на некоторое время отодвигаются.

Охотники, помните! Куда бы вы ни поехали, должны пройти перерегистрацию оружия, продлить охотничий билет, отработать два дня, так как без этого нигде не разрешается охота.

Перерегистрация оружия проводится в правлении общества по средам, пятницам и воскресеньям.

**В. ДЕНИСЕНКО,**
председатель общества охотников.

Э. Жебара

# ГОРЬКИЙ ХЛЕБ

**Десятки тысяч людей согнаны израильскими оккупантами со своих земель и выселены на восточный берег реки Иордан. Трагедию этих беженцев описывает в своем очерке ливанская журналистка.**

*«ОРЬЯН», БЕЙРУТ*

То, что я увидела в аду иорданских лагерей, превосходит всякое воображение. Беженцы из западной части Иордании словно разучились разговаривать: женщины только стонут, дети открывают рот лишь для того, чтобы пожаловаться на голод, мужчины, сгорбившись, вперили невидящий взор вдаль, к Иерусалиму...

*ДОРОГА*

Из Бейрута я выехала одна на своей машине. Из документов при мне были только водительские права: паспорт и служебное удостоверение я второпях оставила дома. Несмотря на это, мне все же удалось благополучно пересечь и сирийскую, и иорданскую границы, и бесконечные пустыни.

Проезжаю заставу в Шейх-Мескине, деревне к востоку от Эль-Кунейтры, где сирийские войска оказали упорное сопротивление противнику, и вскоре я уже в Дамаске. Город выглядит спокойным. На мои вопросы сирийцы отвечают, что вражеская авиация бомбила пригороды. Я бывала в Дамаске раньше и знаю, каким шумным и тесным он бывает после захода солнца. На этот раз улицы пустынны, оглушавшие прохожих приемники в маленьких кафе выключены. По мостовой прохаживаются мальчишки лет четырнадцати с винтовками на плече.

В Хауране поспели хлеба. «Их пора было убрать уже дней десять назад, но рабочие руки заняты на войне»,—говорит рабочий бензоколонки, заправляя мою машину.

Вывеска со словом «Шелл» над его заведением заменена лозунгом на арабском языке: «Мы освободим Палестину. Вступайте в Армию освобождения Палестины!». Вдоль дороги Бейрут—Дамаск расставлены написанные по-английски плакаты: «Сионизм—это война», «Сионизм—дело рук империализма».

На сирийском посту Дераа мои переговоры с дежурным офицером прерывает почтенного вида человек: «Вы, кажется, журналистка. Меня зовут Иса Джубран. В Вифлееме остались моя жена и дети. Умоляю вас, подскажите, как мне узнать, что с ними». Я ответила, что, как мне известно, Красный Крест открыл специальное бюро в столицах арабских стран, и он может обратиться в такое бюро в Аммане.

Спор на иорданском посту. Я объясняю, что, торопясь с отъездом, взяла только водительские права. «Она не похожа на террористку,—докладывает своему начальству по телефону служащий поста.—Она едет в Амман». В конце концов мне разрешают следовать дальше.

Километров через 120 вижу зарево электрического света. Это не мираж, это действительно Амман. В иорданской столице—полное спокойствие. Комендантского часа нет, нет и синей драпировки на автомобильных фарах, на окнах, уличных фонарях. Повсюду порядок. Не скажешь, что совсем недавно над этими местами отшумела война.

Отели пусты. В «Иордан интерконтиненталь» наберется всего с десяток гостей: три служащих Красного Креста из Женевы, три репортера «Парижматч», двое из французского радио и телевидения. Благодаря позиции де Голля они работают, получая помощь от иорданских властей. Зато представители американской «Коламбиа бродкастинг систем» сидят без дела: «Никаких фото для американцев». Изолированы и репортеры журналов «Тайм», «Лайф» и других американских изданий. «Нам плюют в лицо и обращаются с нами, как со шпионами,—говорят они.—Но мы понимаем этих людей. И вы поймете их завтра, когда побываете в лагерях».

*МОРЕ НУЖДЫ*

Наутро впечатления предыдущего дня полностью изгладились. В центре и по всему городу тротуары и лавки буквально облеплены людьми. Чтобы проехать по улице два километра, требуется полчаса. В Аммане и раньше один автомобиль приходился на каждые двенадцать жителей. Теперь количество автомобилей возросло вдвое, если не втрое за счет тех, что съехались сюда из западной зоны, оккупируемой Израилем.

Люди, оставшись без занятий, подавлены войной. Напрасно бьют в свои жестяные тарелки разносчики лимонада и чая: можно ли позволить себе роскошь освежиться в изнуряющую жару, когда на несколько оставшихся филсов надо дотянуть до того времени, пока все наладится?

Перед зданием иорданского Красного Полумесяца—очередь длиной с километр. Осаждаемый теми, кто пытается с помощью этой организации разыскать жен, мужей, матерей, детей, ее ответственный работник, генеральный секретарь д-р Юсеф Дехмет с помощью двух жандармов закрыл двери здания, и людей пропускают внутрь по двое. Лестница, ведущая в служебные помещения, ломится под тяжестью толпы. Добровольные помощники Красного Креста раздают листы бумаги. На одной стороне—имя и адрес человека, наводящего справки, на другой—имена разыскиваемых лиц. На листке отведены десять строк для письма одних и столько же—для ответов других. Международный Красный Крест отправляет по назначению эти послания и принимает ответы.

—В чем мы нуждаемся? —говорит мне д-р Дехмет.—Прошу вас передать ливанскому Красному Кресту, который первым оказал нам помощь, что нам не нужно больше ни лекарств, ни крови.

*(Окончание следует).*

Зам. редактора
И. Е. СЮЗЕВ.


**ЗАВОДУ ЖЕЛЕЗОБЕТОННЫХ ИЗДЕЛИЙ**

На постоянную работу срочно требуются **машинисты башенных кранов, автокрановщики, крановщики мостовых кранов, шоферы, слесари по ремонту автомашин и промышленного оборудования, дежурные электрослесари, электрик по ремонту и зарядке аккумуляторов, бетонщики на вибростолы и кассетные машины (мужчины), плотники, каменщики, штукатуры-маляры, электросварщики, монтер связи, арматурщики, газорезчики, стропали на погрузку вагонов.**

**Оплата труда сдельно-премиальная и повременно-премиальная.**

Обращаться в отдел кадров завода. 10—9.

ОРС Красногвардейского химлесхоза 20 августа 1967 года с 7 часов утра до 15 часов вечера проводит ЯРМАРКУ-ПРОДАЖУ промышленных и продовольственных товаров в пос. Красногвардейском на площади рынка.

На ярмарке будут хлопчатобумажные, шелковые, шерстяные ткани, швейные изделия, школьная форма, трикотажные изделия, хозяйственные товары.

Просим покупателей посетить ярмарку.

2—2.

БУФЕТУ СТАНЦИИ ЕГОРШИНО требуются на работу **товаровед, экспедитор, лоточницы, официантки, кюскеры.** 5—1.

**Меняю квартиру в поселке Буланаш по ул. Механической, дом № 4, кв. 7 на квартиру в г. Артемовском.**

**ОРСу НОД-7 на постоянную работу требуются кладовщики в столовую-кафе (оклад 85 рублей), зав. промтоварным складом, проводники в вагон-лавки, продавцы на ст. Егоршино и разъезд 75 км, уборщицы и рабочие в магазины.**

5—3.

15-й ДИСТАНЦИИ СИГНАЛИЗАЦИИ И СВЯЗИ СТ. ЕГОРШИНО на постоянную работу требуются **шофер** автомашины, **слесарь** по ремонту автотранспорта, **монтеры и рабочие связи** для работы в летучке связи (жильем монтеры и рабочие обеспечиваются в вагонах), **уборщица** производственных помещений. За всеми справками обращаться: ст. Егоршино, ул. 8 Марта, 10, контора дистанции связи или по телефону ж. д. АТС № 31-44.

4—1.

УВАЖАЕМЫЕ ПОКУПАТЕЛИ!

В воскресенье, 20 августа, ОРС НОД-7 проводит школьный базар на городском рынке.

На базаре будут представлены *школьно-письменные принадлежности, швейные изделия, обувь и ткани.*

Товарищи покупатели, посетите школьный базар!

**Потеряна черно-пестрая нетель. Нашедшему сообщить: п. Бурсунка, ул. Кутузова, 10, кв. 2, Нухову М.**



**ПИШИТЕ:** г. Артемовский Свердловской обл., ул. Физкультурников, 12-а.

НС 09847 **Тип. Управления по печати, г. Артемовский, ул. Физкультурников, 12-а** Заказ 3333 Тираж 11860

Пролетарии всех стран, соединяйтесь!

# Артемовский РАБОЧИЙ

Орган Артемовского горкома КПСС и городского Совета депутатов трудящихся

№ 100 (5061) | Вторник, 22 августа 1967 года | Цена 2 коп.

## ХЛЕБ — ГОСУДАРСТВУ

С КАЖДЫМ ДНЕМ ШИРИТСЯ ФРОНТ УБОРОЧНЫХ РАБОТ СОВХОЗЫ РАЙОНА ВЕДУТ КОСОВИЦУ И ОБМОЛОТ РЖИ, ГОРОХА, ЯЧМЕНЯ И ОВСА.

В ГОСУДАРСТВЕННЫЕ ЗАКРОМА ИДЕТ ХЛЕБ НОВОГО УРОЖАЯ. НАИБОЛЕЕ УСПЕШНО ОРГАНИЗОВАЛИ СДАЧУ ХЛЕБА ГОСУДАРСТВУ ТРУЖЕНИКИ МИРОНОВСКОГО СОВХОЗА. К 21 АВГУСТА ОНИ ДОСТАВИЛИ 830 ЦЕНТНЕРОВ ЗЕРНА, ПОЧТИ НА ОДНУ ТРЕТЬ ВЫПОЛНИВ ГОСУДАРСТВЕННЫЙ ПЛАН-ЗАКАЗ.

БОЛЕЕ 500 ЦЕНТНЕРОВ ПРОДАЛИ ХЛЕБА ГОСУДАРСТВУ ТРУЖЕНИКИ ПОКРОВСКОГО СОВХОЗА.

ОДНАКО ВЫВОЗКА ХЛЕБА ГОСУДАРСТВУ ОРГАНИЗОВАНА МЕДЛЕННО. ИЗ ЕГОРШИНСКОГО СОВХОЗА ДОСТАВЛЕНО ВСЕГО ЛИШЬ 87 ЦЕНТНЕРОВ ИЗ ПЛАНА 7 ТЫСЯЧ. НЕ ПРИСТУПАЛИ К ПРОДАЖЕ ХЛЕБА ГОСУДАРСТВУ ТРУЖЕНИКИ КРАСНОГВАРДЕЙСКОГО СОВХОЗА.

В ЭТИ ПОГОЖИЕ ДНИ НЕОБХОДИМО ШИРЕ РАЗВЕРНУТЬ УБОРКУ ЗЕРНОВЫХ, УСИЛИТЬ ТЕМПЫ ВЫВОЗКИ ХЛЕБА В ЗАКРОМА ГОСУДАРСТВУ.

*Идет страда уборочная*

## „ОБ УЧАСТИИ КОМСОМОЛЬЦЕВ И МОЛОДЕЖИ ОБЛАСТИ В УБОРКЕ УРОЖАЯ“

*Постановление бюро Свердловского обкома ВЛКСМ, Коллегии областного управления сельского хозяйства от 14 августа 1967 года*

**Областной комитет ВЛКСМ и Коллегия областного управления сельского хозяйства отмечают, что сельские комсомольские организации области включились в соревнование за достойную встречу 50-летия Советской власти, принимают активное участие в развитии сельскохозяйственного производства.**

**Многие комитеты ВЛКСМ провели значительную организационно-политическую работу по мобилизации молодежи на борьбу за своевременную и качественную уборку урожая юбилейного года.**

**Вместе с тем имеется ряд комсомольских организаций, которые до сих пор не приняли конкретных мер по активному участию комсомольцев и молодежи в оказании помощи труженикам села в проведении уборочных работ и заготовок сельскохозяйственных продуктов.**

**В целях более широкого привлечения комсомольцев и молодежи к своевременной уборке урожая бюро обкома ВЛКСМ и Коллегия областного управления сельского хозяйства постановляют:**

**1. Обязать ГК, РК ВЛКСМ, директоров совхозов и председателей колхозов развернуть действенное соревнование среди молодых механизаторов, шоферов, комбайнеров, работников хлебоприемных пунктов за высокопроизводительное использование уборочных машин и транспортных средств, активно участвовать в подведении итогов соревнования, моральном и материальном стимулировании молодых передовиков.**

**2. ГК, РК ВЛКСМ оказывать руководителям хозяйства помощь в правильной расстановке людей, укреплении трудовой дисциплины, ликвидации брака, внедрении прогрессивных способов проведения уборочных работ.**

**3. Обеспечить хорошую организацию питания, культурно-бытового обслуживания трудящихся, занятых на уборке урожая.**

**4. Комсомольским организациям шефствующих городов, районов и предприятий усилить контроль за работой коллективов, занятых на уборочных работах, обеспечить качественное и своевременное выполнение заданий, организовать постоянные выезды коллективов художественной самодеятельности, агитбригад, лекторов в колхозы и совхозы.**

**5. В целях поощрения по итогам уборки урожая учредить два переходящих знамени областного комитета ВЛКСМ и областного управления сельского хозяйства для вручения лучшим комсомольским организациям района (города) и совхоза (колхоза) и установить следующие премии:**

**—лучшему райкому (горкому) ВЛКСМ, комитету комсомола совхоза (колхоза) по организации и проведению работ в период уборки урожая соответственно 500 рублей и 150 рублей;**

**—горкому (райкому) ВЛКСМ в проведении шефской работы—200 рублей;**

**—лучшему молодому механизатору—бесплатную путевку в международный лагерь «Спутник».**

*НАВСТРЕЧУ ДНЮ ШАХТЕРА*

## ДОСРОЧНО

10490 ТОНН И 451 ТОННА. ЭТИ ДВЕ ЦИФРЫ ХАРАКТЕРИЗУЮТ РАБОТУ КОЛЛЕКТИВА ШАХТЫ БУЛАНАШ-2-5 В ЮБИЛЕЙНОМ ГОДУ. ПЕРВАЯ — СВЕРХПЛАНОВАЯ ДОБЫЧА УГЛЯ С НАЧАЛА ГОДА, ВТОРАЯ — СВЕРХПЛАНОВЫЙ УГОЛЬ, ДОБЫТЫЙ В АВГУСТЕ.

18 АВГУСТА В ПЕРВУЮ СМЕНУ ГОРНЯКИ ДОСРОЧНО ЗАВЕРШИЛИ ВЫПОЛНЕНИЕ ВОСЬМИМЕСЯЧНОГО ЗАДАНИЯ. НА СЛЕДУЮЩИЙ ДЕНЬ ПЕРВЫМ СРЕДИ ДОБЫЧНЫХ УЧАСТКОВ ВЫПОЛНИЛ ЗАДАНИЕ ВОСЬМИ МЕСЯЦЕВ КОЛЛЕКТИВ ПЕРВОГО УЧАСТКА. А ПРОХОДЧИКИ ШАХТЫ УЖЕ С 15 АВГУСТА РАБОТАЮТ В СЧЕТ СЕНТЯБРЯ.

З. ПОСТОВАЯ.

## Отставание преодолено

Перед Днем шахтера коллектив шахты имени Кирова уверенно набирает темпы в работе. 16 августа горняки выдали первые тонны сверхпланового угля. 19 августа дополнительно к заданию было добыто еще 86 тонн угля. Сейчас на счету коллектива уже более 300 тонн сверхпланового топлива.

Г. СУШКОВА.

*Замечательно трудятся в юбилейном году советские шахтеры. Со всех концов страны поступают сообщения о перевыполнении производственных заданий. Больших успехов добился коллектив передового механизированного участка № 2 Щекинской шахты № 20 комбината «Тулауголь», досрочно выполнил взятые обязательства в честь 50-летия Советской власти. С помощью механизированного комплекса «МК» горняки добыли пять тысяч тонн угля сверх плана. На участке достигнута высокая производительность. Только в июле она составила 452 тонны угля на каждого рабочего при плане 392 тонны.*

*За оставшееся до славного юбилея время горняки участка обязались добыть еще эшелон топлива сверх плана.*

*НА СНИМКЕ: группа передовых горняков второго участка. Слева направо—бригадир комплексной бригады В. В. Моховиков, начальник участка И. С. Корчев, электрослесарь И. А. Бокарев, горнорабочий А. Д. Авдеев, машинист крепи Н. И. Морев.*

Фото П. Маслова. Фотохроника ТАСС.

*ИЗ ПОСЛЕДНИХ СООБЩЕНИЙ*

## СЛАВНАЯ ГОДОВЩИНА

ХАНОЙ, 19. (Соб. корр. «Правды»). Вьетнамский народ готовится отметить 22-ю годовщину августовской революции. В результате победы этой революции 2 сентября 1945 года была провозглашена Республика Вьетнам.

К этой знаменательной дате страна приближается в обстановке высокого патриотического подъема всего вьетнамского народа. Сегодня ханойская печать публикует призывы к празднику. Они зовут вьетнамский народ к новым победам над американскими агрессорами. В призывах подчеркиваются горячие чувства дружбы вьетнамцев к братскому советскому народу, выражается благодарность за его поддержку освободительной борьбы Вьетнама. «Да здравствует вечная и нерушимая дружба между народами Вьетнама и Советского Союза!», «Да здравствует солидарность между народами социалистических стран, мирового коммунистического и рабочего движения на основе марксизма-ленинизма и пролетарского интернационализма!» — провозглашают призывы.

# Подвиг „Александра Сибирякова“

### Это было четверть века назад

На трассе Северного морского пути, в восточной части Карского моря, в полярных водах лежит небольшой остров Белуха. Остров необитаем и ничем не примечателен, кроме высокого навигационного знака на его берегу. По нему полярные капитаны определяют местоположение судов, когда идут к проливу Вилькицкого. Корабли, проходящие мимо этого каменного осколка суши, приспускают государственный флаг и оглашают тишину Арктики протяжными гудками, отдавая салют отважным советским людям, покоящимся на дне студеного моря вместе с обломками своего корабля. Здесь 25 лет назад затонул израненный вражескими снарядами ледокольный пароход «Александр Сибиряков», легендарный корабль, два раза прославивший героизм, доблесть и мужество советских полярных моряков. В истории советской Арктики имя этого парохода связано с двумя подвигами.

1932 год... Во всех газетах напечатано поздравление ЦК партии и Советского правительства экипажу ледокольного парохода «А. Сибиряков» и составу его экспедиции с успешным завершением трудного рейса: «Нет таких крепостей, которые не могли бы взять большевистская смелость и организованность»...—такими словами заканчивалось это приветствие.

Моряки «Сибирякова» совершили то, к чему так стремились многие поколения полярных мореплавателей: прошли за одну навигацию весь Северный морской путь. Кораблем тогда командовал знаменитый арктический капитан потомственный помор Владимир Воронин. На борту судна находились 12 научных работников. Экспедицию возглавлял крупнейший авторитет в области полярной науки, профессор Отто Шмидт. В научном составе экспедиции были выдающийся полярный океанограф профессор Владимир Визе, будущий участник первой дрейфующей станции «Северный полюс» Петр Ширшов, молодой кинооператор-хроникер Владимир Шнейдеров и другие.

Впервые в истории мореплавания удалось обойти с севера архипелаг Северная Земля, и в конце августа «А. Сибиряков» благополучно прибыл в устье великой сибирской реки Лены, в бухту Тикси. Самые тяжелые испытания выпали на долю экспедиции на последнем этапе мореплавания—в Чукотском море. В борьбе с тяжелыми льдами обломало лопасти гребного винта. Моряки совершили небывалую по трудности операцию: в открытом море среди льдов сменили винт. Но льды продолжали наступать на смелых мореплавателей. Корабль получил пробоину, появилась течь, а потом обломился конец гребного вала и вместе с винтом ушел на дно. Много мужества и энергии проявили участники рейса. Они продолжали активно бороться за вывод судна из ледового плена. Машина уже не могла помочь—были подняты паруса...

В упорной борьбе советские люди победили полярную стихию. Первого октября «А. Сибиряков» вышел на чистую воду севернее Берингова пролива. Северный морской путь был покорен.

Второй подвиг моряки «А. Сибирякова» вписали в историю 25 августа 1942 года.

В ту арктическую навигацию я находился в Архангельске в должности заместителя начальника Штаба морских арктических операций Главсевморпути и на всю жизнь запомнил тот светлый северный вечер, когда был экстренно вызван на радиоцентр. С острова Диксон принимали короткие радиограммы, перехваченные из Карского моря от рации ледокольного парохода «Сибиряков»: «За нами гонится неизвестный тяжелый крейсер... началась канонада... горим...». Было ясно одно: пламя войны перекинулось почти к мысу Челюскина, в Карском море происходила кровавая трагедия, жертвой которой стал старый, почти беззащитный корабль.

*(Окончание следует).*

*К 50-летию Советской власти*

## ФОТОДОКУМЕНТЫ ИЗ ИСТОРИИ ВЕЛИКОГО ОКТЯБРЯ

Петроград. 1917 год. Отряд революционных солдат.

# ГЕРОИ СРЕДИ НАС

*Рассказ однополчанина*

Мне, как и многим моим сверстникам, пришлось пройти большой путь по дорогам войны от Харькова до Сталинграда, от Сталинграда до Праги.

Никогда не забыть грозные боевые годы и своих однополчан, особенно людей с добрым сердцем и горячо любящих свою Родину.

Я 20 лет разыскивал своего бывшего командира—помощника начальника штаба 173-го артиллерийского полка 81-й гвардейской стрелковой дивизии гвардии капитана Сергея Акинфовича Говорухина. И, наконец, я нашел его в уральском поселке.

Он живет и работает в Красногвардейском леспромхозе, избран секретарем партийного бюро леспромхоза.

И вот мы встретились. Говорили долго в этот день. Вспоминали давно минувший, овеянный славой боевой путь. Я вглядывался в лицо своего бывшего командира. Глубже стали морщины—следы трудностей в его жизни...

Мой старый товарищ всегда умел найти путь к сердцу подчиненных. И сейчас его уважают люди, уже второй раз избирают секретарем парторганизации леспромхоза.

Мы вспомнили бывшего радиста батареи Толю Жукова, который сейчас поет на сцене Новосибирского Академического театра оперы, храброго подполковника Николая Николаевича Бугуева, который иногда пишет мне из Липецка, рассказывая о своих детях, о выращенных им яблонях в саду и о других радостях мирной жизни...

Давно позарастали травой окопы и траншеи, только старые раны иногда тревожат, напоминая о минувшем.

Хочется, чтобы молодежь наша помнила о подвигах отцов, равнялась на героев, которые живут не только в книгах, они среди нас—такие, как Сергей Акинфович Говорухин.

**В. ШИЛАК,**
**бывший солдат 173-го артиллерийского полка 81-й гвардейской стрелковой дивизии.**

# ВАЖНОЕ ДЕЛО

Коммунистическая партия и Советское правительство большое внимание придают упорядочению и хранению архивных документальных материалов, которые появляются в процессе деятельности учреждений, предприятий и совхозов. Многие из них являются ценными историческими документами.

По решению исполкома облсовета и облсовпрофа с апреля по 1 августа с. г. проводился областной смотр по архивному делу. За период смотра во многих учреждениях, предприятиях и совхозах города и района приведены в порядок архивные материалы, назначены ответственные за их упорядочение и хранение.

Добросовестно отнеслись к этой работе в совхозах «Покровский», «Егоршинский» и «Мироновский», а также сельские Советы, шахты треста «Егоршинуголь» и другие предприятия. Но есть и такие организации, которые за период смотра с архивами не занимались, хотя они находятся в плохом состоянии. Например, на машиностроительном заводе, заводе железобетонных изделий, в райпотребсоюзе, откормочном совхозе, горпромкомбинате и других.

Плохое хранение архивов не исключает возможность утери ценных документов. Вследствие этого затрудняется восстановление некоторых сведений по истории предприятия, невозможно бывает ответить трудящимся на вопросы о трудовом стаже.

Поэтому руководителям учреждений и предприятий нужно обратить серьезное внимание на упорядочение архивов.

**А. СМИРНЯГИН,**
**заведующий городским государственным архивом.**

# МОЛОДЕЖЬ ПРИХОДИТ НА ЗАВОД

Они еще и месяца не работают на машиностроительном заводе, нынешние выпускники городского профессионально-технического училища № 58. Их 15 в цехе № 2, семнадцатилетних девчат из одной группы токарей.

Хотя и не очень дружная была их группа в училище, но все равно, расставаясь, плакали: ведь два года учились вместе, сжились. Думали, как там их примут на заводе, не будут ли свысока относиться старые рабочие, не будут ли девчата у них на побегушках? Да и когда девушки проходили практику в цехе, станков на всех не хватало...

И вот Люба Пышкина, Лида Мосунова, Валя Чехомова, Маша Пеева и другие выпускницы училища, прибывшие на завод, собрались в красном уголке. Руководство завода организовало им торжественную встречу. И сразу поняли девчата, что здесь они желанные. Их познакомили с директором завода, с секретарем парторганизации, с мастерами. Торжественно вручили аттестаты об окончании училища и трудовые книжки, высказали массу всяких пожеланий. Одним словом, радушно приняли в свою большую рабочую семью.

Посвятили девчат в цехе и в свои рабочие традиции. А насчет станков молодые токари напрасно беспокоились—их на всех хватило.

...Долго билась Люба Пышкина над нарезкой резьбы на детали и все никак не могла наладить заходную нитку. Только коснется резец детали, как вместо нитки получается две, и вся резьба на смарку, а деталь идет в брак. Вот уже полсмены минуло, а у нее всего несколько готовых деталей одиноко лежат у станка. Обвела Люба глазами цех: кругом все заняты, склонились над станками...

— Ты что?—вдруг услышала она голос сзади. Это, мимо проходя стружку, остановилась Лузия Биктагирова, опытная рабочая, которая всегда перевыполняет задания.

—Да вот,—чуть не плача, пожаловалась Люба,—заходная нитка не выходит.

Лузия быстро сменила резец, поставив свой запасной, показала, как надо работать.

Начальник цеха № 2 В. В. Васильев говорил девчатам:

—У нас традиция номер один, самая главная традиция—выполнение плана. Так что не подводите цех.

И девчата следуют этому наказу.

В перерыв собираются они вместе, поговорить есть о чем.

—Ну и станочники тут!—восхищалась Лида Мосунова.—Не то, что в училище. Тут и качество требуют строго.

— Вы заметили, девочки,—поддержала ее Маша Пеева,—к нам по-другому контролеры относятся, спрашивают больше, чем со старых рабочих?

—А я строгих контролеров люблю,—задумчиво сказала Люба Пышкина,—Посмотришь, как Люся Ямполь или Калистратова Люда принимают, так хочется работать во много раз лучше.

—Что ж обижаться на строгость? Правильно делают, к нам особый контроль нужен, а то нам только дай слабинку...

Выпускать продукцию высокого качества—тоже одна из традиций коллектива цеха № 2. Сейчас там фрезеровщики начали борьбу за сдачу продукции с первого предъявления. А тем, у кого три месяца подряд не наблюдается случаев брака, присваивается личное клеймо. Сейчас и токари цеха думают, как лучше организовать у себя подобное движение. И новички в цехе стараются работать качественно, чтобы не заиметь листок брака.

Коллективизм и товарищеская взаимопомощь, взаимное уважение между людьми—все эти принципы морального кодекса прививают в цехе молодым рабочим. Здесь заботятся и о том, чтобы они учились. Нынешние выпускники училища в числе других рабочих скоро сядут за парты школы рабочей молодежи, чтобы учиться дальше. Здесь постепенно вовлекают их в общественную жизнь цеха: готовится вступать в комсомол Маруся Пеева, часть девчат с красными повязками на рукаве можно встретить на стадионе «Машиностроитель» во время футбольных матчей, ходят вместе в походы.

Члены коллектива относятся к молодым рабочим, как к равным. Коммунисты В. Беспамятных, Г. Лебединец, А. Бердникова и другие целый год будут еще шефствовать над вновь пришедшими на завод. А потом и сами девчата будут шефами над теми, кто придет сюда в будущем году из училища.

38 выпускников училища, еще один отряд молодых рабочих—хорошее пополнение кадров завода. И если в цехах, где они сейчас работают, будут воспитывать в них хорошие трудовые традиции, то многими из них уже вскоре коллективы будут гордиться.

*Н. МОСКАЛЕВА.*

На моральные темы

# ПРИМЕР СТАРШЕГО

Одной из первоочередных задач родителей является воспитание детей, а это искусство, требующее не только больших знаний от воспитателя, но и умения подойти к подростку, завоевать его доверие и расположение. В подавляющем большинстве советских семей создаются все необходимые условия для воспитания подрастающего поколения.

Правильное семейное воспитание формирует социалистическое сознание, здоровые взгляды и привычки у детей и подростков. При этом большая роль принадлежит примеру родителей, старших членов семьи.

Анализируя поведение подростков в поселке Буланаш, вырисовывается неприглядная картина. В милицию очень часто поступают сигналы о проступках подростков: разбили окно, увели велосипед, распивают спиртные напитки, не ночуют дома. Нередки случаи, когда подростки обворовывали магазины или киоски.

Невольно задаешь вопрос, почему наши дети так себя ведут? Чего им не хватает? Ведь для того, чтобы им быть здоровыми и хорошо учиться, быть вежливыми и внимательными, все есть. Но верно и то, что родители, представляя все блага своим детям, еще недостаточно уделяют внимания моральному воспитанию детей. Обуть, одеть и накормить детей—это односторонее воспитание.

Воспитывать нужно ребенка до пяти лет, а после пяти, если не воспитаешь правильно, будешь перевоспитывать.

Хорошие дети—наша радость. А бывает и наоборот. Такое случается, когда родители не занимаются воспитанием своих детей. Что может получиться из детей, предоставленных самим себе? Последствия нередко бывают печальными. Так, в поселке Буланаш по улице Белинского, дом № 36, проживает Александра Криковская, крепкая и здоровая на вид женщина, она не хочет заниматься воспитанием детей. На протяжении нескольких лет она нередко на месяц и больше уходила из дома, оставляя одних восьмилетнего сына и трехлетнюю дочь без продуктов и средств существования. За свои поступки Криковская лишена прав материнства, а дети направлены в детский дом.

Неприглядная картина в семье Нины Калугиной. Разойдясь с мужем, она занялась пьянством. Ее часто можно видеть бесцельно шатающейся по улице. А дома двое детей. Что за воспитание видят они, если мать нередко еле-еле добирается до квартиры! Сколько раз она давала обещания исправиться и заняться воспитанием детей, но вскоре все начинала с того же.

Вышли из-под надзора родителей дети Кузнецовых, Валерий и Виктор, проживающие по улице Щорса, 34. Они постоянно занимаются уводом велосипедов и мопедов.

О каком влиянии матери и отца можно говорить, если ребята в любое время уходят без разрешения, зачастую не ночуют дома, курят и распивают спиртные напитки.

Подобных примеров можно привести еще. Все это не делает чести родителям, которые не занимаются воспитанием своих детей, а возлагают эту заботу на общественность.

*В. ПУШКАРЕВА,*
*инспектор детской комнаты милиции.*

*По городам Советского Союза*

## УЛЬЯНОВСК СЕГОДНЯ

На родине В. И. Ленина—Ульяновске сегодня. Новые жилые дома на главной магистрали города—улице Гончарова.

Фото Э. Евзерихина. Фотохроника ТАСС.

## ЛЕНИНИАНА НА ГОЛУБОМ ЭКРАНЕ

На голубом экране телевизора—актовый зал, где Владимир Ульянов сдавал экзамены на аттестат зрелости, класс, где он учился. Все здесь так, как было в те далекие годы. На последней парте у окна—табличка: «Здесь сидел Владимир Ульянов, ученик VII класса».

Кинокадры знакомят с жизнью, учебой и работой ульяновской ордена Ленина средней школы № 1 имени Владимира Ильича Ленина, где с 1879 по 1887 год учился гимназист Ульянов. Документальный фильм «Родная школа Ильича» снят Ульяновской студией телевидения.

# Соревнование лесохимиков

С каждым днем все меньше времени остается до полувекового юбилея Советской власти. Коллектив Красногвардейского химлесхоза, выполняя свои социалистические обязательства, постоянно наращивает темпы добычи живицы.

В июне план по выпуску валовой продукции выполнен на 110 процентов, по производительности труда — на 114 процентов. Добыто 585 тонн живицы вместо 555 тонн по плану, или на 43 тонны больше, чем в июле прошлого года. Если в 1962 году за весь сезон было добыто 1487 тонн живицы, то нынче только за три месяца добыто 1536 тонн. На 1 августа 188 вздымщиков и 54 сборщика выполнили годовые задания по сбору живицы.

Рекордных успехов добивается в этом году коллектив Мало-Трифоновского участка, которым руководит опытный мастер М. З. Молдован (профгрупорг М. Е. Кортуков). План июля этот передовой коллектив выполнил на 130,7 процента и добыл 44820 килограммов живицы при плане 34300 килограммов. Производительность труда составила здесь 270 процентов, выход живицы на каждую карру—280 граммов.

В этом коллективе, как правило, не бывает невыполняющих норм выработки. К началу августа 8 сборщиков и 12 вздымщиков выполнили сезонные задания. Вздымщик А. Ф. Анкудинов добыл за три месяца 10600 килограммов живицы, сборщица Е. А. Анкудинова собрала 14500 килограммов, а вздымщик В. В. Гудков к 1 августа выполнил свое пятилетнее задание.

Коллективу Мало-Трифоновского участка присуждено переходящее Красное знамя химлесхоза и денежная премия 200 рублей.

Отличных результатов добился в июле коллектив коммунистического труда Мало-Аникинского участка, руководимый коммунистом В. С. Дружининым. Месячный план выполнен на 130 процентов, дополнительно добыто 6473 килограмма живицы.

Применение двухъярусной подсочки с чередованием подновок по обходам позволяет коллективу добиваться высоких показателей выхода живицы, хотя сырьевая база меньше плановой почти на 30 тысяч карр. В июле коллектив участка получил с каждой карры по 366 граммов живицы. Здесь строго соблюдается график обхода и сбора живицы. Коллектив взял обязательство выполнить сезонное задание к 1 сентября.

На 120 процентов выполнил плановое задание коллектив Луговского участка. Он также стремится досрочно выполнить взятые социалистические обязательства.

Перед началом сезона трудящиеся Липовского участка обязались довести выработку на каждого вздымщика до 7 тонн живицы за сезон, на каждого сборщика до 9 тонн. Данное слово коллектив держит с честью. В июле 13 вздымщиков добыли 31050 килограммов живицы и выполнили нормы выработки на 250 процентов.

Многие передовики производства работают уже в счет 1969 года. Это вздымщик Октябрьского участка Н. Н. Федотов, вздымщики Лебедкинского участка В. А. Маньков и А. В. Антонов, вздымщик Шогринского участка Г. Н. Бурнатов, вздымщик Мало-Аникинского участка А. Н. Аникин, вздымщик Килачевского участка В. С. Павлов, вздымщик Писанского участка С. Ф. Парыгин и другие.

Однако в июле целый ряд коллективов не выполнил заданий. Например, коллектив Озерского участка (мастер В. А. Абрамов) выполнил план на 82 процента, коллектив Мало-Липовского участка (мастер тов. Антипов)—на 64 процента, коллектив Буланашского участка (мастер М. Закиров)—на 74 процента. Не справились с заданиями также коллективы Чистопольского участка (мастер В. Р. Ященко), Боровского участка (мастер В. Панов). У всех у них была возможность добиться в июле более высоких результатов.

Не избавился коллектив химлесхоза и от прогульщиков. В июле лишены премии вздымщик Писанского участка А. А. Кузьминых, вздымщики Каменского участка В. Порошин и Б. Видякин, вздымщик Боровского участка З. Засухин. Вздымщик Вязокского участка А. Шабанов уволен за прогул.

Лишены также премии М. Пастухов, А. Свалов, Н. Кочнев, В. Самочернов, С. Семенов и другие. Эти рабочие работали с нарушением технологии подсочки.

Сейчас в химлесхозе создалось тяжелое положение. Не хватает бочек для отправки живицы.

Химлесхоз изготовлял бочки сам, но производство их было убыточным, и в этом году мы решили их покупать. Нейво-Рудянский лесохимкомбинат заверил нас и трест «Свердлхимлесзаг», что полностью обеспечит химлесхоз бочками. Однако из запланированных на август 24 вагонов бочек комбинат поставил в первой декаде только 4 вагона, т. е. ровно половину.

К тому же в августе много трудностей встречается в доставке бочек и продовольствия на участки, в руководстве участками. Несмотря на это, 475 тонн живицы, запланированных в августе, должны быть добыты.

Поэтому в этих условиях возрастает роль мастеров участков и профгрупоргов. Они должны строить всю работу так, чтобы любые встречающиеся трудности решались немедленно и прямо на месте. Это поможет обеспечить выполнение социалистических обязательств, взятых в честь 50-летия Советской власти и Дня работника леса.

*А. ГОЛУБЯТНИКОВ,*
*председатель рабочкома химлесхоза.*

# Новый агрегат

За околицей, рядом с животноводческим городком села Мостовского построено новое сооружение. Отсюда доносится равномерный гул моторов. Это вступила в строй новая механизированная сушильная установка 2ЛСТ-400 по приготовлению витаминно-травяной муки.

Все процессы работы механизированы. Зеленая масса загружается самосвальными тракторными тележками в сушильные лотки и с помощью транспортеров, установленных в лотках, распределяется по всей их длине. По воздухопроводу под лотки подается горячий воздух. Сорок минут—и партия сена готова. Провяленая зеленая масса просушивается в два раза быстрее. Готовая сухая масса подается транспортерами на скатную площадку к дробильной установке, и витаминно-травяная мука, богатая каротином, поступает в мешки.

Работать на сушильной установке поручили опытному механизатору П. М. Сметанину.

— Хорошая машина,—говорит Павел Матвеевич,—в любую погоду можно сушить зеленую массу на сено и зерно на фураж и заготовлять витаминно-травяную муку, при необходимости добавляя требуемые концентраты.

Для подачи зерна из сушилки на размол устанавливается нория и бункер, откуда зерно будет поступать самотеком. Эти работы подходят к концу.

За час новая сушильная установка может дать 400 килограммов муки или просушить 6000 килограммов фуражного зерна, а за смену—42 тонны. Плановая себестоимость сушки и переработки одной тонны муки составляет 17 рублей 75 копеек. За летний сезон сушилка может дать 400 тонн муки. Использование установки в три смены даст большую выгоду совхозу.

**Н. БЕКЕТОВ.**

# Приходите за цветами

Прошел только год, как вступила в строй городская цветочная оранжерея. Но и за это время продукция небольшого предприятия украсила многочисленные улицы и площади города.

Немало пришлось коллективу оранжереи выполнить подготовительных работ, прежде чем выращенная цветочная рассада получила постоянную прописку на газонах и клумбах. Рассаду для озеленения города получили многие промышленные предприятия, организации и бесплатно—уличные комитеты.

—В будущем году,—рассказывает старший садовод Ю. А. Костромина,—площадь под парниками увеличится с 65 квадратных метров до 120. Это в значительной мере позволит лучше озеленить и украсить город.

Кроме цветочной рассады, оранжерея выращивает комнатные цветы и цветы для букетов.

Уже весной здесь можно было приобрести букеты из ярких каллов, гвоздик, лилий. Позднее их сменили турецкая гвоздика, георгины, гладиолусы, душистый табачок. Особенно много было реализовано цветов в мае. Ежедневно учащиеся школ уносили отсюда по нескольку букетов.

Сейчас к многолетним растениям прибавились однолетние: астры, тигровые лилии, сальвии, гакардии и другие.

—К сожалению,—рассказывают работницы оранжереи,—желающих приобрести цветы для букетов очень много, а у нас имеется возможность сделать их лишь 7—8 в неделю, так как площадь для выращивания цветов на грунте очень мала.

В будущем году выращивание многолетних цветов, особенно луковичных, значительно увеличится, так как весной этого года площадь под цветниками возросла с 0,02 до 0,35 гектара.

В нынешнем году труженики оранжереи успешно поработали: реализовали цветов на 3300 рублей при годовом плане 4 тысячи рублей. Коллектив постоянно учится у опытных цветоводов, поддерживает связь с другими оранжереями. Есть полная уверенность, что план этого года будет выполнен досрочно.

*О. НИКОЛАЕВА.*

*Внимание благоустройству!*

# ЗАДАНИЯ НАДО ВЫПОЛНЯТЬ

*«Улица Банковская—одна из центральных в городе, вокруг нее несколько магазинов, посредине колодец, но пройти по ней, особенно в дождливую погоду, очень трудно. Когда начнут ее благоустраивать?*

*Н. ЮШКОВА».*

Письмо тов. Юшковой и другие аналогичные письма в последнее время редакция получает часто. Подобные сигналы говорят о том, что трудящиеся, встречая юбилейную дату—50-летие Великого Октября, проявляют заботу о том, чтобы город выглядел чистым и благоустроенным, чтобы радость трудовых успехов сочеталась с приятным и культурным отдыхом, чтобы каждая улица и каждый дом радовали жителей своим убранством.

Включившись в социалистическое соревнование за достойную встречу знаменательной даты, артемовцы взяли обязательства досрочно выполнить плановые задания по благоустройству и озеленению населенных пунктов.

Решением сессии горсовета от 15 февраля с. г. были определены конкретные объемные задания по комплексному благоустройству микрорайонов на юбилейный год. Это же решение обязывало руководителей всех предприятий, организаций, поселковых и сельских Советов выполнить объемы работы по строительству и ремонту дорог во втором квартале на 50 процентов, а остальную часть—в третьем квартале.

Выступая на сессии горсовета по итогам 6 месяцев, председатель постоянной комиссии по благоустройству тов. Василевский сказал, что в целом по городу план строительства новых дорог выполнен лишь на 32 процента и по капитальному ремонту—только на 43 процента. Пока нельзя назвать ни одного предприятия, которое бы справилось с полугодовым планом.

Лучше, по сравнению с другими, обстоят дела в Зауральской комплексной геологоразведочной экспедиции и Артемовском откормочном совхозе. Совместно с общественностью эти предприятия весной произвели посадку деревьев и кустарников, построили тротуары, занимаются строительством и ремонтом дорог.

Преобразились покрытые асфальтом улицы Полярников, Паровозников, Садовая. Благодарны трудящиеся вновь построенным автобусным остановкам «ЦЭММ» и «Спортивная». Чувство гордости за свой город вызывают вновь разбитые скверы и газоны.

Вместе с тем вызывает тревогу равнодушие и безответственность некоторых руководителей к вопросам благоустройства. Так, отделение дороги до сих пор не приступало к ремонту ям на дороге по улице Станционной протяженностью 5 тысяч квадратных метров и ремонту с асфальтовым покрытием дороги по улице 8 Марта (1,5 тысячи квадратных метров). Лишь несколько дней назад приступили к планировке привокзальной площади.

Еще в прошлом году жители улицы Шмидта в «Артемовском рабочем» рассказывали о мытарствах из-за отсутствия дороги.

«Мы перенесли свои огороди, чтобы выделить место для тротуаров,—писал тов. Лобанов,—но так на этом все и закончилось».

В декабре 1966 года директор совхоза «Егоршинский» тов. Семенищев ответил редакции, что «ремонт дороги по улице Шмидта до Алапаевского поворота совхоз будет проводить».

Тов. Семенищев! Заканчивается август, когда же, наконец, будете выполнять свое обещание? Такая неоправданная медлительность с благоустроительными работами препятствует организации автобусного движения на Новостройку, а жители поселка, построив автобусную остановку, ждут его в течение нескольких лет.

Еще в прошлом году должны были заасфальтировать дорогу по улице Молодежи от заводоуправления до конторы ОКСа машзаводы. В конце осени на этот участок дороги, протяженностью в одну тысячу квадратных метров, затратили средства по грейдированию и завозу щебня. Сейчас, чтобы приступить к покрытию асфальтом, необходимы новые денежные расходы на грейдирование и засыпку щебенкой. Помимо этого, завод не начал еще ремонт ям на дороге с асфальтовым покрытием по улице Разведчиков до остановки «Автобаза». Все еще ожидают строительство тротуара жители улицы Уральской и ремонта тротуаров по улицам Физкультурников и Технической. Упускаются сроки по строительству тротуара с асфальтовым покрытием от улицы Станционной до улицы Физкультурников мимо городского рынка.

Несмотря на многочисленные напоминания и решение сессий горсовета, Артемовские электросети (директор тов. Кузнецов) и в нынешнем году не засеяли золоотвал многолетними травами. Здесь только недавно произвели планировку площади отвала и лишь во второй декаде августа начали заливать его глиной и илом.

По-видимому, второстепенным делом считают строительство дорог и тротуаров в своих микрорайонах руководители автобазы № 19, завода железобетонных изделий, шлакоблочного завода.

До празднования знаменательной даты остается немногим более двух месяцев. С такими темпами благоустроительные работы не будут закончены в намеченные сроки. В оставшееся время руководители предприятий и организаций должны со всей серьезностью заняться вопросами благоустройства микрорайонов и, привлекая уличные комитеты и всю общественность, выполнить намеченные задания.

*О. ПРАЗДНИЧНЫХ.*

# ЕГО УВЛЕЧЕНИЕ— *спорт*

Сам Юрий Иванович Голубцов уже не занимается спортом, но для его развития у нас в городе он сделал немало. Будучи учителем физкультуры в школе № 2, председателем горспортсоюза, он всегда следил за спортивной жизнью в стране. Да и сейчас его хобби—спорт. Юрий Иванович работает сменным мастером на литейном участке Артемовского машзавода. У него семья, дети. Но тем не менее Юрий Иванович частый гость у нынешнего председателя горспортсоюза, всегда готов помочь товарищам советом, находит время, чтобы принять участие в соревнованиях в качестве судьи. Он человек без всякой позы, хотя ему есть чем гордиться: судья первой категории по лыжам, легкой атлетике, футболу.

Хороший след в жизни оставляет Ю. И. Голубцов.

**Б. ФОМИНЦЕВ.**

# ПО НЕХОЖЕННЫМ ТРОПАМ УРАЛЬСКОЙ ТАЙГИ

Геологические партии продолжают изучение подземных богатств севера Пермской области. Наряду с поисками новых месторождений алмазов проводится геологическая съемка местности и изыскиваются другие полезные ископаемые. Существенной находкой разведчиков недр явилось месторождение прекрасных белых и сиреневых мраморов, которые выходят на поверхность слоем до 40 метров.

В верховьях реки Вишеры и её притока Мойвы опытные геологи-съемщики обнаружили интересные проявления медно-никелевых руд.

НА СНИМКЕ: геологи Игорь Попов (справа) и Леонид Нельзин ведут поиск полезных ископаемых на скальных обнажениях реки Вишеры.

Фото Е. Загуляева.

Фотохроника ТАСС.

# ЮНЫЕ ФОТОЛЮБИТЕЛИ

В июле группа школьников улиц Пушкина и Станционной обратилась в агитдом с просьбой организовать в уличной команде детский фотокружок. Научиться фотографировать изъявили желание 11 человек.

На 10 занятиях юные фотолюбители подробно изучили фотоаппарат «Смена-6» и «Смена-8». Ребята научились определять выдержку и диафрагму, заряжать кассеты и вкладывать их в аппарат. Все это кружковцы проделали практически, используя засвеченную пленку.

На другом занятии они изучили свойства роликовых пленок. Затем каждый слушатель кружка несколько раз фотографировал, сам подбирал выдержку и диафрагму в зависимости от чувствительности пленки и условий съемки.

Ребята научились разводить проявитель и закрепитель, проявлять пленку и печатать фотоснимки. Особенно хорошо освоили первоочередные приемы фотографирования Женя Свалов, Люда Редькина, Саша Глызин, Людмила Бегунова, Галина Ашгибесова и другие.

Недавно состоялось заключительное занятие кружка. Школьники записали, что нужно иметь, чтобы фотографировать: пленки и бумагу, фотопринадлежности. Многие начинающие фотолюбители купили фотоаппараты «Смена-6» или «Смена-8».

НА СНИМКЕ: фотолюбители на занятиях кружка.

*Н. КАРПОВ.*

## ТЕЛЕВИДЕНИЕ

*Вторник, 22 августа*

18.00 Вечерний репортаж, 18.25 Мультипликационный фильм для детей «Кот-рыболов» и киножурнал «Хочу все знать». 18.45 Телевизионный клуб «Поиск». 19.25 Телевизионный сборник «Русские мотивы». 20.15 ПЕРЕДАЧИ ИЗ МОСКВЫ. «Летопись полувека», «Год 1921-й». Телевизионный документальный многосерийный фильм. 21.00 Первенство СССР по футболу «ЦСКА»—«Динамо» (Москва). 22.45 Телевизионные новости. 23.00 В. Панова. «В старой Москве». Премьера телевизионного спектакля. 01.00 Хоккей. Первая сборная СССР — вторая сборная СССР. Третий период.

*Среда, 23 августа*

11.00 Художественный фильм «Свет за шторами». 16.00 Новости дня. 16.15 Мультипликационный фильм для детей «Волшебный сундук». 16.25 Для младших школьников. Музыкальные минутки». 16.50 Передача «Институт служит здоровью». 19.20 Праздничные даты августа. Концерт. 20.00 Писатель, исследователь, педагог. К 70-летию со дня рождения К. В. Боголюбова. 21.00 ПЕРЕДАЧА ИЗ МОСКВЫ. Неделя Эстонской ССР в Москве. Концерт.

*Четверг, 24 августа*

18.00 Наши интервью. 18.30 Передача для школьников. «На туристской тропе». 19.20 ПЕРЕДАЧИ ИЗ МОСКВЫ. «Героический путь борьбы и созидания». Тезисы ЦК КПСС. 19.40 «По следам революционных событий». Передача из Тбилиси. 20.00 Телевизионные новости. 20.20 Мир сегодня. 20.50 Показывает Свердловск. Телевизионный журнал «Художник». 21.45 ПЕРЕДАЧИ ИЗ МОСКВЫ. «Летопись полувека», «Год 1922-й». Телевизионный документальный многосерийный фильм.

*Пятница, 25 августа*

14.30 Для школьников. На приз «Кожаный мяч». Репортаж с финальной встречи и закрытия соревнований из Горького. 18.00 Новости дня. 18.20 Передача для школьников «На вашей книжной полке». 18.50 Мультипликационный фильм для детей «Новые приключения оператора Кыпса». 19.10 «Сельские горизонты». 20.00 «В мире интересного». Научно-популярный фильм «Вторжение в клетку». 20.25 Навстречу 50-летию Великого Октября. «Сельские маршруты». Рассказ о поездке деятелей искусств по селу. 21.10 Эстафета новостей. 22.00 Неделя Эстонской ССР в Москве. Открытие Национального праздника. Передача с ВДНХ.

Э. Жебара

# ГОРЬКИЙ ХЛЕБ

**(Окончание. Нач. в № 99).**

—Сейчас более всего необходимы палатки, одеяла, консервы, молочный порошок, одежда, мыло и даже спички.

В его кабинете два иранских инженера раскладывают план. Это план лагеря, который будет создан в Зизиа. Иранская организация «Лев и солнце» примет на свое иждивение 10 тысяч беженцев: предоставит им палатки, питание, одежду.

Но все это капля в море нищеты в сравнении с огромными и еще не уточненными окончательно нуждами.

Сколько всего беженцев? Этого никто в точности не знает. По данным министерства реконструкции и развития, их насчитывается 150 тысяч. Треть из них—палестинские беженцы, изгнанные в 1948 году из Яффы, Хайфы, Тель-Авива и обосновавшиеся на западном берегу Иордана. Теперь этим несчастным пришлось переселяться вновь.

«Все школы и мечети уже забиты,—рассказывает министр.—В классных комнатах, рассчитанных на тридцать учащихся, помещается более чем по 200 человек. Кроме того, еще более 60 тысяч человек поселились у своих родственников или друзей в Аммане и других городах и деревнях».

### ЛАГЕРНЫЙ АД

Я направилась в новый лагерь в 48 километрах северо-восточнее Аммана. Раскаленный ветер гонит тучи песка. Солнце палит беспощадно: 40 градусов в тени.

Комендант лагеря Галеб Авайда не в силах справиться с потоком беженцев. Ему дали 500 палаток, в которых может разместиться максимум 2 тысячи человек, а поступило уже 9 тысяч, и люди все прибывают.

Чтобы получить разрешение на фотографирование, мне понадобилось вмешательство властей близлежащего города. «Под вашу личную ответственность,—сказали мне.—Причем, вас будут сопровождать военные».

Западных журналистов здесь встретили плевками и называли «грязными израильскими шпионами». Другое дело я, арабка. Женщины сами подзывали меня, просили: «Сделайте снимки, покажите им нашу беспросветную нужду, кричите о ней перед всем миром».

Вокруг автоцистерны с водой из-за кастрюльки спорят взрослые и дети. Поодаль плачет женщина: у нее на руках двухлетний сынишка бьется в лихорадке. Одна женщина подходит к нам: «Я приехала вчера. Спала под открытым небом. Для меня нет палатки, и никто не берет меня в свою».

Невольно приходит в голову горькое сравнение с порядками в гостиницах. Тут есть свои «номера люкс»—палатки, в которых живут по четыре семьи, то есть в среднем по 16 человек. В палатки «второго класса» втиснуто нередко по семь семей.

Тысячи и тысячи людей прошли мимо израильских аванпостов, расположенных на западном берегу Иордана. Они перебрались через реку по тому, что осталось от двух мостов, разрушенных израильской авиацией в первый же день войны. Многие переходили вброд с помощью протянутых над водой веревок.

Почему они бежали, несмотря на призывы радио Аммана остаться на месте? Одни говорят, что израильские войска отняли у них документы, деньги, даже обручальные кольца. Другие боялись бомбардировок. Некоторые хотели присоединиться к родным, раньше их попавшим на восточный берег.

Один мужчина говорит мне, что он разыскивает двух своих дочерей, которые пошли напиться к ручью и пропали. Потом женщина ухватилась за мою юбку: «Я потеряла сына, когда он переходил реку. Ему пять лет, он не умеет плавать. Как вы думаете, он утонул? А если его забрали израильтяне, они убьют его?...». Еще одна говорит, что уронила дочь: так у нее затекли руки. Вернуться не удалось, людской поток неудержимо нес ее вперед. Что с девочкой? Ее раздавили?

Прибыл грузовик с хлебом. Все бросаются к нему. Потом разбегаются по укромным уголкам, чтобы разделить хлеб среди членов своей семьи.

Война? Мир? Сейчас этих несчастных мало что интересует. Их единственная просьба: «Кто бы вы ни были, дайте нам наш хлеб насущный».

Что принесет будущее? Кто знает! Может, новое озлобление, унижения, ненависть...

*(Журнал «За рубежом» № 32 1967 г.).*

Зам. редактора
И. Е. СЮЗЕВ.

БУЛАНАШСКОМУ ДОМУ ИНВАЛИДОВ на постоянную работу требуются шофер, няня-санитарка, уборщица, прачка, рабочий на кухню.

4—1.

**ЗАВОДУ ЖЕЛЕЗОБЕТОННЫХ ИЗДЕЛИЙ**

на постоянную работу срочно требуются машинисты башенных кранов, автокрановщики, крановщики мостовых кранов, шоферы, слесари по ремонту автомашин и промышленного оборудования, дежурные электрослесари, электрик по ремонту и зарядке аккумуляторов, бетонщики на вибростолы и кассетные машины (мужчины), плотники, каменщики, штукатуры-маляры, электросварщики, монтер связи, арматурщики, газорезчики, стропали на погрузку вагонов.

Оплата труда сдельно-премиальная и повременно-премиальная.

Обращаться в отдел кадров торга. 10—10.

15-й ДИСТАНЦИИ СИГНАЛИЗАЦИИ И СВЯЗИ СТ. ЕГОРШИНО на постоянную работу требуются шофер автомашины, слесарь по ремонту автотранспорта, монтеры и рабочие связи для работы в летучке связи (жильем монтеры и рабочие обеспечиваются в вагонах), уборщица производственных помещений. За всеми справками обращаться: ст. Егоршино, ул. 8 Марта, 10, контора дистанции связи или по телефону ж. д. АТС № 31-44.

4—2.

БУФЕТУ СТАНЦИИ ЕГОРШИНО требуются на работу товаровед, экспедитор, поточницы, официантки, кассиры. 5—2.

ОРСу НОД-7 на постоянную работу требуются кладовщики в столовую-кафе (оклад 85 рублей), зав. промтоварным складом, проводники в вагон-лавки, продавцы на ст. Егоршино и разъезд 75 км, уборщицы и рабочие в магазины.

5—4.

АРТЕМОВСКИЙ ТОРГ продолжает набор юношей и девушек в возрасте 15—20 лет, проживающих в Артемовском районе, на курсы продавцов продовольственных товаров в Серовское ПТКУ. Срок обучения один год. Прием без экзаменов. Выплачивается стипендия 18—24 рубля.

Для работы в предприятиях торга требуются шоферы, коновозчики, хлебовозчики, грузчики (для мужчин—сдельная оплата труда женщин—70 рублей в месяц), кассир, кладовщик, продавцы продовольственных товаров.

В контору торга требуется уборщица. Квартира предоставляется.

Обращаться в отдел кадров торга.

4—1.

ПИШИТЕ: г. Артемовский Свердловской обл., ул. Физкультурников, 12-а.

ЗВОНИТЕ: редактору—через городскую станцию 1-117, через коммутатор треста «Егоршинуголь» 2-49; заместителю редактора—через городскую станцию 0-42; секретарю редакции—через городскую станцию 1-90; в экономический отдел—через городскую станцию 0-78, через коммутатор треста «Егоршинуголь» 2-49 (два звонка); в отдел писем—через городскую станцию 3-87.

НС 09850

Тип. Управления по печати, г. Артемовский, ул. Физкультурников, 12-а

Заказ 3361 Тираж 11860

Пролетарии всех стран, соединяйтесь!

# Артемовский РАБОЧИЙ

Орган Артемовского горкома КПСС и городского Совета депутатов трудящихся

№ 101 (5062) | Четверг, 24 августа 1967 года | Цена 2 коп.

# Решающий этап уборки

С каждым днем все шире развертывается битва за урожай на совхозных полях. Механизаторы и полеводы, рабочие шефствующих предприятий, используя благоприятные условия погоды, наращивают темпы косовицы и обмолота хлебов.

Наиболее успешно идет жатва в Егоршинском и Мироновском совхозах. К 22 августа в Егоршинском совхозе было скошено около двух тысяч зерновых и бобовых культур. Это 38,7 процента от всей площади посева. Одна четвертая часть уже обмолочена, зерно нового урожая поступило на склады.

Более одной третьей скосили и почти треть всех зерновых уже обмолотили механизаторы Мироновского совхоза.

Среди механизаторов этих совхозов развернулось боевое, действенное социалистическое соревнование за быстрейшее и качественное проведение уборки урожая юбилейного года. Этому способствовала организаторская работа парткомов и рабочкомов совхозов, разработавших условия соревнования, премиальную систему труда и определивших конкретное задание каждому механизатору.

Уже в первой декаде массовой уборки определились передовики. Например, в Мироновском совхозе у шести комбайнов появились первые звездочки—показатели того, что каждый из комбайнеров намолотил по тысяче и более центнеров зерна.

По сто и более гектаров зерновых и бобовых культур убрали комбайнеры Егоршинского совхоза Степан Фокеевич и Михаил Васильевич Налимовы, Г. М. Белоусов и другие. Ежедневно перевыполняют нормы на уборке комбайнеры Покровского совхоза И. Т. Фотеев, Александр Иовлев, а комбайнер откормочного совхоза Геннадий Терентьев убрал уже полторы сотни гектаров, намолотил около 2 тысяч центнеров зерна.

Пример передовиков показывает, что совхозы, особенно Покровский и Красногвардейский, могут вести жатву более высокими темпами, не допускать отставания. К сожалению, итоги работы этих совхозов показывают, что здесь не все сделано, чтобы вести уборку по-ударному. Из 4253 гектаров, подлежащих уборке, в Красногвардейском совхозе скошено всего лишь 900 гектаров, а обмолочено—800. Здесь до сих пор еще не убрана половина гороха (около 300 гектаров), лишь десятки гектаров из 880 скошено ячменя, а к косовице овса еще не приступали.

Руководителям и специалистам совхоза известно, что эти культуры ранние и промедление с их уборкой грозит большими потерями. Поэтому на косовицу, обмолот гороха, ячменя и овса необходимо пустить всю имеющуюся технику, организовать высокопроизводительное ее использование.

Сложные погодные условия требуют организации уборочных работ в комплексе. Ушел комбайн с поля, тут же его место должны занять подборщики соломы, стогометатели, тракторы с плугами для подъема зяби. Ведь ранняя августовская зябь—залог будущего высокого урожая.

Однако в ряде совхозов этому также не придают важного значения. Ничем иным не объяснишь тот факт, что в Красногвардейском совхозе план вспашки зяби выполнен лишь на 6 процентов, вспахано всего только 281 гектар, а освободилось земли после уборки зерновых и силосных культур более тысячи гектаров.

Серьезное отставание допущено с уборкой силосных культур. Кое-где закладка силосной массы организована некачественно. Следует помнить, что силос вместе с соломой займут основное место в рационе кормления скота, поскольку сена заготовлено значительно меньше, чем намечено по плану. Поэтому все силосные культуры должны быть убраны без потерь, заложены и сохранены для зимы.

В уборке урожая настал решающий этап. На помощь совхозам пришли сотни трудящихся промышленных предприятий. Между тем, некоторые руководители предприятий не выделили полностью людей для работы в совхозах. Среди них Артемовский машзавод, вагонное депо, трест «Егоршинуголь», шахта имени Кирова, завод железобетонных изделий и другие.

Успех уборки зависит от четкой организации работы людей и всех агрегатов и механизмов. И дело чести механизаторов, полеводов, рабочих предприятий, специалистов и руководителей совхозов сделать все необходимое, чтобы урожай юбилейного года был убран сполна и без потерь.

## Сводка

**о ходе уборки зернобобовых культур в совхозах района на 22 августа 1967 года**
(в процентах к плану).

| | Первая графа—скошено, | вторая—обмолочено. |
|---|---|---|
| Егоршинский | 38,7 | 25,7 |
| Мироновский | 33,7 | 29,9 |
| Покровский | 25,0 | 21,6 |
| Красногвардейский | 21,2 | 16,0 |

Высокий урожай кукурузы вырастили труженики Налимовского отделения Егоршинского совхоза. Звеньевой-кукурузовод И. И. Налимов убирает с каждого гектара по 450—500 центнеров.

НА СНИМКЕ: уборка кукурузы.

*Фото Н. Неустроева.*

## НАВСТРЕЧУ ДНЮ ШАХТЕРА

Много лет Риф Ахияров водил подземные электровозы и в то же время учился в школе рабочей молодежи. После окончания школы молодого коммуниста, ударника коммунистического труда предприятие направило в горный институт. Сейчас Риф Ахияров студент второго курса.

Этим летом он снова приехал на родную шахту и, как прежде, водит электровозы. Начнется учебный год, и Риф Ахияров сядет за книги.

Фото М. Корсукова.

* * *

### У ГОРНЯКОВ ШАХТЫ ИМЕНИ КИРОВА

Около 1650 тонн сверхпланового топлива выдал на-гора с начала года коллектив третьего добычного участка шахты имени Кирова, которым руководит Г. А. Астанин. Значительная доля сверхплановой добычи участка приходится на бригаду Ивана Афанасьевича Федотова. Передовая бригада выполнила семимесячный план добычи угля на 111,4 процента. 6 рабочих очистного забоя за семь месяцев добыли сверх задания более 700 тонн угля.

* * *

В сложных горно-геологических условиях ведут проходку северного полевого штрека горизонта 425 метров проходчики бригады Назипа Габдулина. Несмотря на то, что эта проходческая бригада теперь осваивает металлические крепления, семимесячный план она выполнила на 106,3 процента, на 4,3 процента больше, чем предусмотрено по годовым обязательствам.

*Я. ШМАКОВ.*

# Подвиг „Александра Сибирякова“

*(Продолжение. Нач. в № 100.)*

В тот день, 25 августа 1942 года, мы так и не узнали подробностей и финала этой полярной трагедии. О них и о судьбе экипажа и пассажиров стало известно лишь после войны.

Что же произошло в тот день у острова Белуха и почему так высоко чтится подвиг моряков «А. Сибирякова»?

Пароход совершал обычный арктический рейс на полярные станции Карского моря. В связи с военным временем судно было вооружено легкими пушками и пулеметами для отражения воздушных атак противника. Мы не знали еще тогда, что немецко-фашистское командование тайно начало в Арктике военную операцию под условным названием «Вундерланд». Замысел этой преступной операции состоял в том, чтобы действиями надводных и подводных рейдеров разорвать трассу Севморпути между устьем Енисея и проливом Вилькицкого, сорвать арктическую навигацию. Для этого в Карское море из фьордов Норвегии под самым носом британских военных кораблей был скрытно выведен «карманный линкор» Германии «Адмирал Шеер». В помощь ему было придано три подводных лодки. Рейдеры получили задание перехватить и уничтожить два каравана из советских ледоколов и транспортных судов, разгромить основной арктический порт западной Арктики—Диксон.

Выполнение операции «Вундерланд» началось с серии неудач. плаванию мешали снегопады и туман, потерпел аварию самолет-разведчик, немцы потеряли следы каравана, идущего из Диксона на восток. «Адмирал Шеер» метался по Карскому морю в поисках беззащитных жертв. В 11 часов 25 минут 25 августа наблюдатели с германского рейдера заметили на южном горизонте мачты неизвестного судна и пошли на сближение с ним стараясь отрезать ему путь к берегу. Этим судном и оказался «А. Сибиряков».

Гитлеровцы хотели захватить его в плен, чтобы получить от советских моряков сведения о караване и ледовой обстановке в море. «Командир советского парохода молодой капитан Анатолий Качарава отверг наглое требование фашистских пиратов: спустить флаг и сдаться в плен. Качарава принял решение вступить с неприятелем в бой, задержать его и тем самым выиграть время, чтобы предупрежденный по радио об опасности караван из двух ледоколов и девяти транспортных судов успел пройти проливом Вилькицкого и войти во льды моря Лаптевых.

«А. Сибиряков» первым открыл стрельбу... Закованный в броню тяжелый вражеский корабль, вооруженный современной морской артиллерией, был способен вести бой с линкорами и крейсерами. Только один залп его орудий главного калибра составлял почти две тонны металла и взрывчатки. Соотношение сил было примерно один к десяти. И все же сибиряковцы приняли неравный

*(Окончание на 3 стр.).*

*ПАРТИЙНАЯ ЖИЗНЬ*

# РАБОТУ ПАРТИЙНЫХ ГРУПП — НА УРОВЕНЬ СОВРЕМЕННЫХ ЗАДАЧ

За последние годы резко возрос численный состав партии, а вместе с ним и количество цеховых партийных организаций и партгрупп. В нашей городской партийной организации сейчас насчитывается 84 партгруппы, где состоит на учете 557 коммунистов. Количество партгрупп за последние два года удвоилось.

Как отмечалось на XXIII съезде КПСС, «первичные парторганизации со своей широкой сетью цеховых организаций и партийных групп играют решающую роль в претворении в жизнь политики партии, в воспитании коммунистов, связывают партию с массами, действуют там, где идет непосредственный процесс строительства и созидания».

На предприятиях города партийные группы возглавляют лучшие коммунисты, имеющие большой опыт общественной работы. 43 партгрупорга имеют партийный стаж более 10 лет, а 25—от 5 до 10 лет.

Созданием партгрупп достигается большая цель: укрепляется партийное влияние на коллектив. Перед партгруппами ставится задача повысить ответственность коммунистов за порученное дело, обеспечить выполнение производственного плана, организовать политическую работу в коллективе.

Партийные группы шахт имени Кирова и Буланаш-4, вагонного депо и других предприятий с честью справляются с возложенными на них задачами.

Некоторый опыт работы накопили шесть партийных групп, созданные на шахте имени Кирова. Партгруппы участка внутришахтного транспорта, механического цеха, участка № 3 и другие оказывают большое влияние на работу шахты. Так, на одном из собраний группы коммунисты мехцеха обсудили вопрос о бесперебойном и качественном ремонте шахтного оборудования. Решили больше не допускать простоев служб шахты по вине цеха, и они делают все, чтобы выполнить это решение. Пример в этом показывают партгрупорг машинистка подъема Г. А. Логинова, электрослесари А. С. Карфидов, П. И. Смирнягин и другие.

На шахте раз в два месяца проводится день партгрупорга. В этот день перед партгрупоргами выступают руководители шахты, определяют их ближайшие задачи, партгрупорги обмениваются опытом работы.

Большое внимание в своей работе партийные группы должны уделять развитию социалистического соревнования на предприятии. Партгруппа возглавляет это движение, вносит в него дух товарищества и взаимопомощи, выступает зачинательницей всего нового.

Хорошо справляется с социалистическими обязательствами коллектив специального конструкторского бюро машиностроительного завода. И это не случайно, потому что там хорошо работает партгруппа, руководит которой С. П. Холоденко. По инициативе группы в отделе разработаны и внедрены лицевые счета экономии, большинство работников отдела борется за звание ударников коммунистического труда.

Коммунисты партийных групп шахты имени Кирова осуществляют контроль за ходом выполнения социалистических обязательств в честь 50-летия Советской власти. Результаты соревнования ежедневно заносятся на доску показателей.

Неплохо мобилизуют коллектив на выполнение обязательств коммунисты автоконтрольного пункта вагонного депо, где партгрупоргом В. П. Фефелов. Большинство рабочих овладевают здесь смежными профессиями. Партгруппа контролирует внедрение новой техники и технологии, следит, чтобы все коммунисты учились.

Однако вопросами организации социалистического соревнования занимаются не все партгруппы. В паровозном депо, в Красногвардейском совхозе и в других парторганизациях партгруппы не оказывают должного влияния на положение дел.

Одним из важных средств повышения активности коммунистов является партийное поручение. В партгруппах механического цеха шахты имени Кирова партийные поручения имеют все коммунисты. Главный механик коммунист тов. Самарин, например, систематически выступает с политинформациями в цехе. В партгруппах мехцеха, участка внутришахтного транспорта, участка № 3 шахты все коммунисты приобщены к активной работе, при этом каждый находит себе дело по душе.

В этих коллективах стало традицией начинать собрания партгруппы с информации коммунистов о выполнении поручений. Так было и на отчетно-перевыборном собрании в группах мехцеха и участка № 3, где каждый коммунист отчитывался о проделанной работе.

Кроме вопросов выполнения производственного плана, развития социалистического соревнования, многие партийные группы предприятий вместе с администрацией и со всеми трудящимися выдвигают вопросы техники безопасности. Опираясь на общественные организации, они организуют культурный отдых трудящихся, занимаются шефской работой.

В партгруппе участка № 3 шахты имени Кирова, например, одно из собраний называлось: «За подростков, за нашу смену мы все в ответе». На нем было решено принять участие в воспитании «трудных» подростков подшефной школы.

Сейчас многие партийные организации города стоят накануне отчетно-выборных партийных собраний. Поэтому нужно провести отчеты и выборы во всех партгруппах этих парторганизаций.

Следовало бы провести эти собрания таким образом, чтобы каждый коммунист отчитался перед партгруппой о своем участии в решении производственных задач, выполнении партийных поручений и в других делах деятельности парторганизации.

Несмотря на то, что ряд партгрупп имеет большой и интересный опыт своей работы, нельзя сказать, что все они правильно определились в жизни своих коллективов. Не во всех коллективах группы справляются с поставленными задачами. Нерегулярно проводятся партийные собрания. Многие партгруппы не имеют должной связи с профсоюзными, комсомольскими и другими общественными организациями. В партийных группах механического и заготовительного цехов паровозного депо Егоршино нарушены сроки отчета партгрупоргов, которых уже не проводилось по 2—4 года.

Все эти недостатки вытекают из того, что партийные организации и их секретари не систематически работают с партгрупоргами, слабо вникают в дела партгрупп, не оказывают им действенной помощи.

Партийные комитеты и бюро должны пересмотреть свое отношение к партгруппам. Ведь партгруппа—одно из звеньев парторганизации, которое ближе всего стоит к производству, к трудящимся.

*Н. СУРОВ,*
*заведующий орготделом горкома КПСС.*

Навстречу Дню шахтера

# Автоматизация — в горняцкое производство

**Донецкая область.** Эталоном предприятия комплексной механизации и автоматизации производства становится шахта «Октябрьская» треста «Куйбышевуголь». Электронные системы помогают диспетчеру «видеть», как работают под землей комбайны, конвейеры, механизированные крепи.

НА СНИМКЕ: новая диспетчерская шахты «Октябрьская».

**Коми АССР.** На шахте Юнь-Яга в комбинате «Воркутауголь» производственные процессы полностью автоматизированы. Выемка угля ведется высокопроизводительными узкозахватными комплексами «К-52Ш». Тысячи тонн угля ежесуточно выдают на-гора шахтеры.

НА СНИМКЕ: в диспетчерской шахты за работой Владимир Щербина.

Фото С. Губского и Л. Азриеля. Фотохроника ТАСС.

## ПО СЛЕДАМ НЕОПУБЛИКОВАННЫХ ПИСЕМ

Водитель Н. Лямзин наехал на 10-летнего ребенка. В результате мальчик получил травму и был на стационарном лечении. Об этом написал в редакцию тов. Карташов.

—Совершив такое нарушение,—пишет автор,—у Лямзина не был отобран номер, и он продолжал ездить на мотоцикле.

И. о. начальника городского отдела милиции тов. Еланешников сообщил, что Н. Е. Лямзин лишен прав управления мотоциклом на 12 месяцев.

◆

На письмо читателей об отсутствии выходных дней у продавцов магазина № 18 председатель объединенного комитета профсоюза Артемовского торга тов. Клюкина сообщила, что в связи с переходом предприятий торговли и общественного питания на пятидневную рабочую неделю 10-летнего ребенка. В результате график работы магазина был изменен (сокращен на 2 часа). Продавцы должны работать ежедневно 6 часов, или через день по 12 часов. В настоящее время, чтобы не создавались переработки у сотрудников, магазину дан еще один продавец для подмены.

◆

По письму товарища Курятникова о вырубке леса в поселке Буланаш председатель поссовета тов. Калистратов сообщил, что участки по переулку Белинского и улице Пархоменко, отведенные под индивидуальную застройку, не были прежде очищены от леса, и пожар на этом участке в мае угрожал застройщикам ближайших улиц. В связи с этим для создания противопожарных разрывов лес необходимо было вырубить.

*РАССКАЗЫ О КОММУНИСТАХ*

# ОДИН ИЗ ДИНАСТИИ КОРОЛЕВЫХ

В Реже хорошо знают династию Королевых как людей талантливых и умелых. Из третьего поколения Королевых-токарей старший из братьев, Николай Александрович, выделяется не только как мастеровой, но и как общественник. И дед, и отец Николая Александровича Королева, и дядя, и братья—все отдали свои лучшие годы токарному делу. Вот и он в годы первой мировой войны шестнадцатилетним юношей пришел в ученики токаря на Верх-Исетский завод. Учителем его был дядя, Степан Королев. Многое сумел он передать Николаю: любовь к металлу и инструменту, пролетарскую классовую сознательность. А через год, в 1918, пошел Николай добровольцем в Красную Армию. Сражался он в партизанском отряде, освобождал Реж от колчаковцев. Затем в мирное время воевал с кулаками, помогал проводить продразверстку, обеспечивал рабочих хлебом.

В 1924 году он начал работать токарем в паровозном депо Егоршино, а 9 лет спустя—мастером на участке токарей.

Страна восстанавливала разрушенное войной хозяйство. Николай Александрович приложил все силы, чтобы стать квалифицированным рабочим, чтобы принести больше пользы Родине.

В годы первой пятилетки передовик труда вступает в партию Ленина. С этого момента он всегда был настоящим коммунистом: был впереди на производстве, ко всякому делу проявлял государственный подход, не терпел недостатков, был принципиальным.

Сам активный рационализатор, Николай Александрович боролся против рутины и застоя на производстве.

20 юношей выучил он токарному делу, воспитал в них чувство гордости за свою профессию.

Верного сына партии в 1938 году выдвинули на партийно-политическую работу в политотдел Егоршинского отделения Свердловской железной дороги. В период Великой Отечественной войны за бесперебойное обеспечение транспортных перевозок для фронта был удостоен государственной награды—медали «За трудовое отличие».

В дальнейшем Николай Александрович избирается членом Артемовского райкома КПСС, где работал инструктором. Отсюда его командируют на работу в паровозное депо, где его охотно избирают секретарем партбюро. В юности в этом рабочем коллективе шло формирование его характера и убеждений. А потом он возглавил здесь парторганизацию.

Как ветеран труда, беззаветно исполняющий свой долг, Н. А. Королев в 1951 году награжден орденом Трудового Красного Знамени, а в 1953 году за заслуги в труде и общественно-политической деятельности—орденом Ленина. Так оценила партия и государство заслуги неутомимого борца за дело рабочего класса.

16 лет Н. А. Королев проработал токарем в депо и более 20 лет на партийной работе, оставив глубокий след в жизни людей депо. Он и сейчас, будучи пенсионером, принимает активное участие в общественной жизни, является председателем нештатной комиссии по приему в партию при Артемовском горкоме КПСС.

*В. ПУЗАНОВ,*
*член КПСС с 1919 года*

*ИДЕТ СТРАДА УБОРОЧНАЯ*

# ВПЕРЕДИ— НАЛИМОВЦЫ

17 августа выдался погожий день. 21 комбайн в этот день вышли на обмолот зерновых в Егоршинском совхозе. И только одно Налимовское отделение совхоза выполнило ежедневный график обмолота хлеба. Три комбайна в этом отделении обмолотили за день 59 гектаров. Это самый высокий результат работы среди хлеборобов всех отделений совхоза.

В чем же причина успеха налимовских хлеборобов?

Управляющий Налимовским отделением П. Е. Налимов рассказывает:

— Прежде всего комбайнеры нашего отделения—опытные механизаторы, да и к тому же работают они дружно, с огоньком.

Несмолкаемый рокот комбайнов. Один за другим быстро исчезают валки скошенного гороха. И только обмолоченная солома аккуратными небольшими копнами остается после каждого захода комбайнов.

Степные корабли ведут комбайнеры Федор Варламович, Михаил Васильевич и Степан Фокеевич Налимовы.

М. В. Налимов, проверив количество зерна в бункере, останавливает комбайн, и в знойном полевом воздухе раздается резкий сигнал. Комбайновый

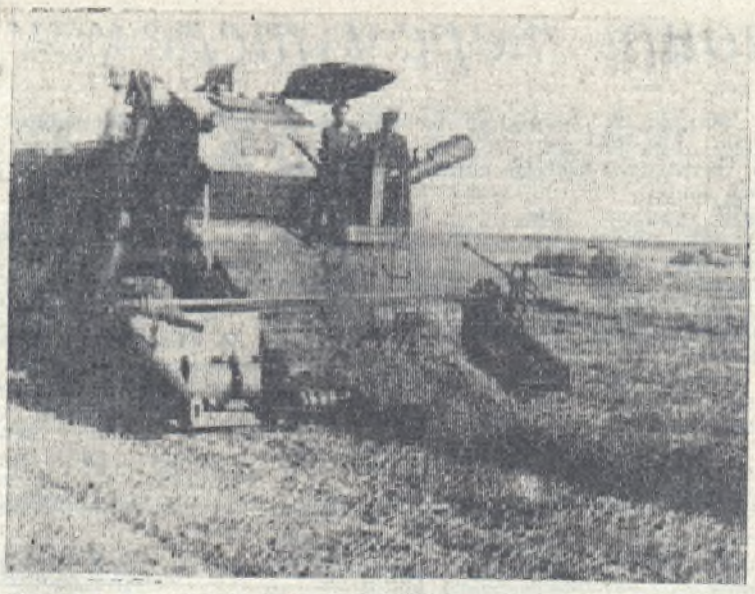

бункер полон, и если шофер промедлит, то хлеборобы потеряют дорогие минуты погожего времени.

Хлеборобы работают слаженно, со знанием дела. В их работе чувствуется задор социалистического соревнования, они ценят каждую минуту погожего времени и с раннего утра до вечерней росы ведут битву за высокий юбилейный урожай.

*Н. ПОЗДИН.*

*НА СНИМКЕ: обмолот гороха ведет Ф. В. Налимов.*

Фото автора.

## Звездочки на комбайнах

Четырнадцать комбайновых агрегатов ведут обмолот валков на полях Мироновского совхоза. Среди механизаторов развернулось боевое соревнование за наибольшее количество намолоченного зерна.

По условиям соревнования, разработанным рабочкомом совхоза, за каждую тысячу центнеров зерна, намолоченного комбайнером, на его комбайне появляется звездочка.

К 22 августа на шести комбайнах появилось по первой звездочке—показатель того, что шесть комбайнеров намолотили уже по тысяче и более центнеров зерна.

Первая звездочка появилась на комбайне Виталия Константиновича Забелина, убирающего хлеба в Мироновском отделении. Передовой механизатор обмолотил хлеба на 97 гектарах и намолотил свыше полутора тысяч центнеров зерна.

Свыше восьмидесяти гектаров каждый обмолотили комбайнеры Леонид Федорович Миронов и Владимир Павлович Мантуров. Из бункеров их комбайнов уже вывезено по 1300—1400 центнеров зерна.

Звездочки на комбайнах появились также у комбайнеров М. С. Аксенова, А. В. Юшкова и С. Ф. Олькова. Приближаются к первой тысяче остальные восемь механизаторов.

**И. ЕГОРОВ.**

# ПОТЕРЯМ — ЗАСЛОН

Слаженно, с большим трудовым подъемом работают хлеборобы Мироновского совхоза на уборке урожая.

С раннего утра до позднего вечера не умолкает в поле гул моторов. Из 3561 гектара на 20 августа мироновцы обмолотили хлеб на 937 гектарах. Каждый комбайнер взял обязательство убрать за сезон не менее 260—300 гектаров.

Тон в уборке задает комбайнер В. К. Забелин. За первую пятидневку он обмолотил зерновые на площади 92 гектара, намолотил 1465 центнеров зерна. По 80 гектаров имеют на счету комбайнеры В. П. Мантуров, С. Ф. Ольков, Л. Ф. Миронов, В. П. Мантуров.

Особое внимание уделяется здесь качеству уборки. Партком совместно с рабочим комитетом разработали листок качества, в котором указывается, за какие нарушения комбайнеры лишаются частично или полностью натуральной или премиальной оплаты. Не допускается потерь зерна, огрехов, некачественной подборки валков и другое. За два замечания о некачественной уборке, сделанные комбайнеру специалистами или руководителями совхоза, он лишается 10 процентов натуральной оплаты. За большее количество нарушений комбайнеры лишаются от 15 до 100 процентов премиальной оплаты. Такие листки вручены каждому комбайнеру.

Качество уборки в совхозе действительно высокое: хороший обмолот соломы, нормальная высота среза. Словом, закрыты все каналы потерям зерна.

Итоги социалистического соревнования подводятся оперативно, за каждую тысячу центнеров намолоченного зерна на комбайн вывешивается звездочка.

Однако в гласности итогов работы комбайнеров есть упущения: не везде заполняются доски показателей.

*Н. БЕКЕТОВ.*

*НА ПУСКОВЫХ ОБЪЕКТАХ*

# Трудности строителей

В этом году по сравнению с прошлым годом строительство очистных сооружений идет более быстрыми темпами.

Правда, начало тоже было нерадостным. Март и апрель не принесли успеха строителям. Да и чего можно было ожидать, если на всем строительстве был один кран «Пионер». Не хватало подъемных механизмов, плохо поставлялся бетон, мало было людей.

В мае работа пошла быстрее. Если за вторую половину апреля было уложено 63 кубических метра бетона, то за первые две недели мая—100 кубических метров.

Увеличилось и число строителей, работающих на очистных сооружениях. Если в первые два месяца на строительстве работало от 10 до 20 человек, то в июне и июле—уже по 40—50 человек, а в августе —около 70 человек.

В августе строители полностью закончили штукатурные работы. Сейчас ведутся малярные и сантехмонтажные работы. На 18 августа для монтажников было подготовлено 220 погонных метров траншей теплотрассы. Оставшиеся 150 метров строители думают закончить к 1 сентября.

И все же, несмотря на явные сдвиги, у строителей много трудностей. Главным образом трудности заключаются в снабжении материалами и оборудованием. Например, чтобы полностью закрыть наружную теплотрассу, нужно 800 железобетонных плит. Сейчас в наличии имеется только 100 штук.

Очень тревожное положение создалось с пиломатериалами. Промкомбинат, который должен поставлять их, сам не имеет в наличии.

До сих пор оборудование на стройку поступает, как правило, некомплектно. К тому же, из 1180 единиц оборудования получено только 610 единиц, то есть чуть побольше половины. Все еще нет на стройке электросилового кабеля и электрощитовых приборов. Это сдерживает электромонтажные работы.

Медленно поставляется нестандартное оборудование. В настоящее время из 43 единиц нестандартного оборудования поставлено только 12 единиц. Заявки на это оборудование заказчик разместил по предприятиям города, таким, как Артемовские электросети, центральные электромеханические мастерские треста «Егоршинуголь», машзавод.

С первых дней августа не удовлетворяется потребность строителей в грузовом транспорте. Вместо 4 самосвалов ежедневно выходит два. С 7 августа строители не получают нормально бетон, потому что без конца рвется водопроводная магистраль, которую не соберется отремонтировать трест «Егоршинуголь».

Все эти трудности постоянно мешают строителям. Но строители прилагают все усилия к тому, чтобы пустить в этом году первую очередь очистных сооружений в эксплуатацию. Хорошо трудятся штукатуры Е. Марьинских, П. Беспамятных, плотники-бетонщики Л. Фоминых, Ф. Шастов, Ю. Щербаков и другие.

*А. КАТАЕВ,*
*член рабкоровского поста.*

*ПРОВЕРЯЕМ ГОТОВНОСТЬ К ЗИМЕ*

# На первом плане

Подходит к концу август, последний летний месяц. Не за горами зима. Поэтому вопрос подготовки предприятий к зиме должен сейчас постоянно находиться в поле зрения руководителей.

Хорошо готовится к зимним холодам коллектив станции Егоршино. Уже сейчас укомплектованы кадры ведущих профессий, таких, как маневровые диспетчера, дежурные по станции, составители поездов и их помощники и другие.

Пока остается неукомплектованным штат стрелочников, потому что в коллектив пришло много новичков, для которых эта зима будет первая и, конечно, трудная. Поэтому с новичками или, как их зовут, «первозимниками» проводится технический минимум, согласно установленной программы. Помимо этого, опытные стрелочники знакомят новичков с условиями работы в зимнее время.

Полным ходом ведутся работы по реконструкции и электрификации станционных путей. Для ускорения работ строителям оказывается помощь.

Своими силами строится багажная кладовая с гаражом. Произведен ремонт служебных помещений вокзала, технической конторы, информационного центра. В настоящее время ведется асфальтирование привокзальной площади, заготавливается топливо для служебных помещений.

Несмотря на трудности, связанные с электрификацией, путейцам предоставлена возможность для ремонта станционных путей и стрелочного хозяйства.

В этом году на станции смонтированы и установлены стопятидесятитонные весы для взвешивания большегрузных шестиосных вагонов, построена новая контейнерная площадка.

Однако, чтобы подготовить станционное хозяйство к работе в зимних условиях, предстоит еще выполнить немало работ, в частности, по ремонту товарного двора, особенно крыши и рампы. Здесь нужна помощь грузового отдела отделения дороги.

*Г. ОЗНОБИХИН,*
*рабкор.*

# Подвиг „Александра Сибирякова“

*(Окончание).*

бой и мужественно сражались до самого конца, пока пробитый тяжелыми снарядами и объятый пламенем корабль-герой ушел на дно.

Краснозвездный советский флаг до конца боя развевался над кормой «Сибирякова» и спущен не был. «Сибиряков» погрузился под воду с поднятым флагом. Оставшиеся в живых сибиряковцы пытались на шлюпке и вплавь добраться до острова Белуха, но гитлеровские моряки расстреляли из пулемета плававших в студеной воде людей, а шлюпку с восемнадцатью советскими людьми взяли в плен. Спасся лишь один человек—кочегар Павел Вавилов. Ему, единственному из всех, удалось добраться до острова Белуха. Он прожил там месяц, пока не был снят полярными летчиками. От Вавилова и узнали первые подробности боя «А. Сибирякова», но он не мог восстановить во всей полноте картину этой трагедии и не смог сообщить о судьбе сибиряковцев.

Пребывание группы сибиряковцев в плену составило новую героическую, полную трагизма эпопею. Советские моряки держались в плену мужественно, ничем не уронили достоинства советского гражданина. Из 104 человек, отправившихся в последний рейс «Сибирякова», только 14 человек услышали залпы торжественного салюта 9 мая 1945 года. Все они продолжали после войны честно трудиться на морском транспорте, а об их подвиге близ острова Белуха люди узнали много лет спустя, когда о подробностях последнего рейса «А. Сибирякова» появились статьи в газетах и журналах и были написаны книги.

Оставшиеся в живых сибиряковцы были удостоены высоких правительственных наград. Сейчас, по имеющимся сведениям, в живых осталось 7 человек сибиряковцев. Бывший капитан «А. Сибирякова» А. Качарава после войны до 1967 года водил советские корабли по океанским просторам, а ныне возглавляет Грузинское морское пароходство. Продолжает плавать боцман А. Павловский, некоторые перешли на заслуженный отдых.

Сибиряковцы не напрасно принесли себя и свой корабль в жертву: оттянув на себя фашистский крейсер, они задержали его и тем самым спасли от гибели большой караван судов с ценными грузами и сотни людей на нем. Операция «Вундерлэнд» кончилась провалом.

Имя дважды легендарного ледокольного парохода «А. Сибиряков» стало символом отваги, мужества и беззаветного героизма советских моряков. Вот почему салютуют все корабли в память этого героического корабля и его экипажа, когда проходят траверз небольшого скалистого островка в Карском море.

*Евгений СУЗЮМОВ,*
*заместитель начальника отдела морских экспедиционных работ Академии наук СССР.*
(АПН).

## КТО СПАС ЗЫРЯНОВЫХ?

В один из августовских дней жительница улицы Пушкина Тамара Зырянова с девятилетней дочерью Айной отправились отдыхать на реку Бобровку. Первой в воду бросилась девочка, а через минуту уже испуганно закричала:

—Я тону! Мамочка, спаси!

Испугавшаяся мать быстро кинулась в воду, но попав в глубокий водоворот, тоже стала тонуть.

На крики тонувших бросился невысокого роста подросток. Захватив девочку и женщину, мальчик вытащил утопающих на берег. Спасенные не сразу пришли в себя. А когда очнулись и хотели отблагодарить спасителя, его уже не было.

**Н. КАРПОВ.**

## НАШИ ЗЕМЛЯКИ

Далеко от Артемовского, на Тихом океане, служит ваш земляк Геннадий Иванович Петров.

Хотелось бы, чтобы родные, близкие и товарищи Геннадия Петрова узнали, что он с честью выполняет свой воинский долг. Матрос Петров—отличник боевой и политической подготовки. За примерную службу не раз поощрялся командованием. Его служба может быть хорошим примером для молодых артемовцев, ставших или готовящихся стать воинами Советских Вооруженных Сил.

Спасибо вам, Иван Павлович и Агриппина Семеновна Петровы, за воспитание сына!

**Капитан КОМАРОВ.**

## ШУТКИ В СТОРОНУ

# Стоит терем-теремок

Стоит на центральной улице поселка Красногвардейского терем-теремок. Красивый такой! Он и по габариту нормальный: и не низок, и не высок. Даже человеку в нем сидеть удобно. Но живут в нем две мышки-норушки да воробей под козырьком крыши. Собираются они каждый вечер на посиделки потолковать о житье-бытье.

—Все-таки добрые люди поставили этот газетный киоск,—говорит старшая мышь.

—Жаль только газет да книг здесь нет. Скучно, погрызть нечего,—добавляет вторая.

—Не слыхал ли ты, сосед, скоро здесь газеты продавать будут?—обратилась старшая к воробью.

— Не знаю. — отвечает тот,—говорят, киоскер то ли заболела, а потом в отпуск ушла, то ли сначала в отпуск ушла, а потом заболела. Человека не могут найти.

—А может, уже нашли,—забеспокоилась младшая.

—Нет,—сказал воробей.—сама заведующая отделением связи Нина Федоровна Мусанова говорит, что никто не хочет идти.

—Ну, тогда можно заполнять кладовые на зиму,—сказала старшая и стала собираться на ночлег, так как ночь вступила в свои права.

А в это время до позднего часа, заведующая отделением связи подсчитывала поступившие жалобы на доставку корреспонденции и грустно смотрела на неутешительную цифру плана доходов.

*В. ПАВЛОЦКИЙ.*

## ДОБРЫЕ СЛОВА БЛАГОДАРНОСТИ

Вера Ивановна Никитина работает буфетчицей в кафе «Уголек». Она приветлива, доброжелательна, спокойна и даже весела—такой предстает она перед посетителями. Вера Ивановна заслужила много благодарностей. Не случайно ее в этом году выбрали депутатом городского Совета.

**Б. ФОМИНЦЕВ.**

* * *

Однажды, покупая в магазине № 33 продукты я оставила на прилавке сумочку с крупной суммой денег. Хватилась пропажи через три часа. Оказалось, что продавец Г. Н. Казакова подобрала ее и вернула мне. Я очень благодарна ей.

**Н. БУБНОВА.**

# ПО ДРЕВНЕМУ ТОРГОВОМУ ПУТИ

От устья одной северной реки—Двины до устья другой—Оби ходили более трех столетий назад русские поморы.

По пути предков—океаном и извилистыми руслами северных речушек—решили пройти на деревянном парусно-моторном каркасе потомственный зверобой Дмитрий Буторин и писатель Михаил Скороходов.

14 мая этого года «Щелья» отплыла из Архангельска.

Самым трудным участком пути оказалось форсирование Ямала. По озерам и извилистым речкам полуострова путешественники шли с мотором, на веслах, под парусами и волоком.

Кончился бензин. В нескольких десятках километров от Обской губы пришлось сделать вынужденную остановку из-за прилива и сильного встречного ветра. В это время экипаж был обнаружен полярными летчиками, которые и доставили на «Щелью» горючее. Через 10 часов каркас был на берегу Обской губы в поселке Селяха.

После короткого отдыха и ремонта «Щельи» экипаж продолжит плавание по древнему торговому пути—туда, где стоял когда-то «Северный Багдад»—город Мангазея.

НА СНИМКЕ: гастролируя на Севере, агитбригада студентов ВГИКа встретила отважных мореплавателей. Интересно послушать рассказ потомственного помора Д. Буторина о плавании «Щельи».

Фото А. Овчинникова
Фотохроника ТАСС.

Зам. редактора
**И. Е. СЮЗЕВ.**

*Спорт*

# ПЕРВЫЕ—СПАРТАКОВЦЫ

В субботу закончились соревнования на первенство города по народной гребле. Первое место в командном зачете выиграли спартаковцы. Второе и третье места заняли команды шахты Буланаш-3 и «Локомотив». В личном зачете у мужчин на дистанции 1000 метров на одиночке первым был В. Ладейщиков (из «Локомотива»), вторым — К. Ф. Кузнецов, третьим —Ю. Лавринович (автобаза № 19).

У женщин вне конкуренции на дистанции 500 метров была М. Ауховтдева (автобаза № 19), второе и третье места заняли представительницы «Спартака» Галина и Нина Лыжины.

Не участвовала в соревнованиях команда такого крупного коллектива, как машзавод, который имеет свою лодочную станцию.

*Б. ФОМИНЦЕВ.*

# ТЕЛЕВИДЕНИЕ

*Суббота, 26 августа*

17.20 ПЕРЕДАЧИ ИЗ МОСКВЫ. Для дошкольников и младших школьников. «Телезнайка». 17.50 «Прогресс». Интервизионный журнал. 18.30 Показывает Свердловск. К Дню шахтера. Дневник юбилейного года. 18.55 ПЕРЕДАЧИ ИЗ МОСКВЫ. Клуб кинопутешественников. 20.05 «Факты—упрямая вещь». 20.35 «Летопись полувека». «Год 1923-й». Телевизионный документальный многосерийный фильм. 21.30 Неделя Эстонской ССР в Москве. Огонек. 22.30 Телевизионные новости. 23.00 А. Володин. «Старшая сестра». Спектакль Московского театра «Современник».

*Воскресенье, 27 августа*

15.05 «От февраля к Октябрю». «Разгром корниловщины». Передача из Ленинграда. 15.20 Неделя Эстонской ССР в Москве. Народное хозяйство. Передача с ВДНХ. 16.20 Конно-спортивный праздник. 17.40 Музыкальный киоск. 18.10 Телевизионные новости. 18.30 «Наш Донбасс». «К Дню шахтера». 19.00 «Огонек». К Дню шахтера. Передача из Донецка. 20.10 Художественный фильм «Им было восемнадцать». 21.35 «Летопись полувека». «Год 1924-й». Телевизионный документальный многосерийный фильм. 22.30 Телевизионные новости. 23.00 «Добрый вечер». Телевизионный театр миниатюр.


**АРТЕМОВСКАЯ КОНТОРА «СОЮЗГЛАВВТОРСЫРЬЕ»**

приглашает на работу прессовщиков, заготовителей по сбору сырья от населения, уполномоченных по заготовке макулатуры от школ города, поселков Буланаш и Красногвардейский. Оплата труда сдельная. Уполномоченными могут работать выпускники средних школ. За работающими пенсионерами сохраняется 75 процентов пенсии.

Обращаться в контору «Союзглавторсырье» по адресу: ул. Сосновская, 34.

5—1.

**ОРСу НОД-7 на постоянную работу требуются кладовщики в столовую-кафе (оклад 85 рублей), зав. промтоварным складом, проводники в вагон-лавки, продавцы на ст. Егоршино и разъезд 75 км, уборщицы и рабочие в магазины.**

5—5.

АРТЕМОВСКАЯ ФАБРИКА «РОДИНА»

**сообщает,** что в комбинате по улице Почтовой производится раскрой различных тканей. Раскрой производится с 10 до 18 часов. Перерыв с 14 до 15 часов. Здесь же можно произвести заказ на покрытие крыши шифером.

3—1.

АРТЕМОВСКОЙ ФАБРИКЕ «РОДИНА»

требуются на работу **столяры, маляры-штукатуры, сапожники, парикмахеры, подсобные рабочие в парикмахерские, фотограф** в Красногвардейский комбинат, **ученики сапожников, кладовщик центрального склада.**

3—1.

**БУФЕТУ СТАНЦИИ ЕГОРШИНО** требуются на работу **товаровед, экспедитор, лоточницы, официантки, киоскеры.**

5—3.

**БУЛАНАШСКОМУ ДОМУ ИНВАЛИДОВ** на постоянную работу требуются **шофер, няня-санитарка, уборщица, прачка, рабочий на кухню.**

4—2.

**15-й ДИСТАНЦИИ СИГНАЛИЗАЦИИ И СВЯЗИ СТ. ЕГОРШИНО** на постоянную работу требуются **шофер** автомашины, **слесарь** по ремонту автотранспорта, **монтеры и рабочие связи** для работы в петучке связи (жильем монтеры и рабочие обеспечиваются в вагонах), **уборщица** производственных помещений. За всеми справками обращаться: ст. Егоршино, ул. 8 Марта, 10, контора дистанции связи или по телефону ж. д. АТС № 31-44.

4—3.

АРТЕМОВСКОМУ ЖИВОТНОВОДЧЕСКОМУ ТОВАРИЩЕСТВУ срочно требуются **конюх и техничка.** Квартира предоставляется бесплатно.

**АРТЕМОВСКИЙ ТОРГ** продолжает набор юношей и девушек в возрасте 15—20 лет, проживающих в Артемовском районе, на курсы продавцов продовольственных товаров в Серовское ПТКУ. Срок обучения один год. Прием без экзаменов. Выплачивается стипендия 18—24 рубля.

Для работы в предприятиях торга требуются **шоферы, коноводчики, хлебовозчики, грузчики** (для мужчин—сдельная оплата труда, женщин—70 рублей в месяц), **кассир, кладовщик, продавцы продовольственных товаров.**

В контору торга требуется **уборщица.** Квартира предоставляется.

Обращаться в отдел кадров торга.

1—2.

ОРС КРАСНОГВАРДЕЙСКОГО ХИМЛЕСХОЗА переносит ярмарку с 20 на 27 августа с 9 часов утра на площади рынка в поселке Красногвардейском.

Просим покупателей посетить ярмарку.

ОРС КРАСНОГВАРДЕЙСКОГО ХИМЛЕСХОЗА производит прием свежих грибов в неограниченном количестве в столовой № 1 (около химлесхоза), в столовой № 2 (около леспромхоза) по цене: **грузди и рыжики** I сорта—45 копеек за килограмм, II сорта—30 копеек за килограмм, **опята**—25 копеек за килограмм.

Просим сдавать грибы.

2—1.

ЕГОРШИНСКОМУ ЦЕХУ «ВТОРЧЕРМЕТА» требуются **рабочие по переработке лома черных металлов.** Оплата труда по соглашению. Обращаться: поселок шахты им. Кирова, цех «Вторчермета».

3—1.



**ПИШИТЕ:** г. Артемовский Свердловской обл., ул. Физкультурников, 12-а.

**ЗВОНИТЕ:** редактору—через городскую станцию 1-17, через коммутатор треста «Егоршинуголь» 2-49; заместителю редактора—через городскую станцию 0-42; секретарю редакции—через городскую станцию 1-90; в экономический отдел—через городскую станцию 0-78, через коммутатор треста «Егоршинуголь» 2-49 (два звонка); в отдел писем—через городскую станцию 3-87.

НС 09852 **Тип. Управления по печати, г. Артемовский, ул. Физкультурников, 12-а** Заказ 3415 Тираж 11860

# С ПРАЗДНИКОМ ВАС, ШАХТЕРЫ!

Пролетарии всех стран, соединяйтесь!

# Артемовский РАБОЧИЙ

ОРГАН АРТЕМОВСКОГО ГОРКОМА КПСС
И ГОРОДСКОГО СОВЕТА ДЕПУТАТОВ ТРУДЯЩИХСЯ

№ 102 (5063) | Суббота, 26 августа 1967 года | Цена 2 коп.

Наше интервью

## ВПЕРЕДИ НОВЫЕ ГОРИЗОНТЫ

Накануне Дня шахтера наш корреспондент обратился к управляющему трестом «Егоршинуголь» А. Л. Щелчкову с рядом вопросов, касающихся работы предприятий треста в юбилейном году.

**— Как коллектив предприятий треста выполняет взятые социалистические обязательства?**

—Надо сказать, что в нынешнем году социалистическое соревнование на предприятиях треста развернулось наиболее широко и проходит оно при большей активности трудящихся. Коллективы предприятий, участков, бригад используют все возможности для того, чтобы досрочно выполнить обязательства юбилейного года.

В социалистическом соревновании между коллективами шахт в этом году прочно удерживают первое место горняки шахты Буланаш-5. За семь месяцев они дополнительно к обязательствам добыли 6,5 тысячи тонн угля, прошли 160 погонных метров основных горных выработок. Производительность труда возросла против плана на 6,2 процента, от снижения себестоимости сэкономлено 22 тысячи рублей.

По итогам Всесоюзного социалистического соревнования за второй квартал этому коллективу присуждена третья денежная премия. Горняки шахты пересмотрели ранее принятые обязательства и решили выдать сверх плана до конца года 12000 тонн топлива.

Выполнили все социалистические обязательства за семь месяцев шахтеры шахты Буланаш-3. На их счету сверх взятых обязательств имеется 400 тонн угля и 143,4 погонных метра основных горных выработок. Производительность труда по сравнению с планом выросла на 1,6 процента, от снижения себестоимости получено 5 тысяч рублей экономии.

В этом году улучшил свою работу коллектив Буланашского шахтостроительного управления. План по производительности труда строители выполнили на 113,7 процента вместо 100,4 по обязательствам. Впервые за много лет строители добились значительной экономии средств от снижения себестоимости.

Хороших успехов добиваются в юбилейном году коллективы завода железобетонных изделий и центральных электромеханических мастерских. Оба эти коллектива значительно перевыполнили задания по росту производительности труда и снижению себестоимости.

В целом по тресту за семь месяцев сверх плана добыто около 17000 тонн угля и пройдено более 400 погонных метров основных подготовительных выработок. Задание по производительности труда выполнено на 100,2 процента, от снижения себестоимости получено 65000 рублей экономии.

**— В поиске и использовании имеющихся резервов большая роль отводится научной организации труда. Какими вопросами занимаются творческие группы предприятий треста?**

—Экономические показатели работы шахт во многом зависят от механизации и автоматизации основных и вспомогательных процессов. Поэтому первым и самым основным направлением научной организации труда являются вопросы механизации и автоматизации. В частности, по планам НОТ внедрялись угольные комбайны на шахтах треста. В дальнейшем, несмотря на тяжелые горногеологические условия, работы по механизации выемки угля будут продолжаться.

Много внимания уделяется вопросам повышения культуры производства. Еще не так давно шахтеры получали наряд в грязной спецовке и в пыльных кабинетах. А сейчас раскомандировочные, ламповые, душевые превратились в культурные и уютные помещения. Перед сменой в раскомандировке приятно отдохнуть. Можно послушать лекцию, посмотреть кинофильм, почитать газеты и журналы.

Неузнаваемо изменились территории шахт. Разбиты парки, высажены деревья и цветы, установлены скульптуры, устроены спортплощадки. Все территории шахт асфальтированы.

В этом году на предприятиях треста работают 30 творческих групп. В производство внедрено 9 планов НОТ с экономическим эффектом 18,9 тысячи рублей. Планами НОТ охвачено 28 рабочих мест, на которых работает 1100 человек.

**— Какие задачи стоят перед горняками треста на ближайший период?**

—Первая и самая важная задача—выполнение социалистических обязательств, взятых на второй год пятилетки и к 50-летию Советской власти. Именно на это в первую очередь должно быть обращено внимание каждого коллектива и каждого трудящегося. В то же время необходимо постоянно продолжать подготовку к переходу на новую систему планирования и экономического стимулирования, выискивать и максимально использовать все резервы производства, повышать активность трудящихся в решении вопросов производства.

Говоря языком шахтеров, это новые горизонты, которые трудящимся треста предстоит освоить в ближайшем будущем.

Хорошими успехами в труде встречают День шахтера проходчики бригады Д. Д. Ногачевского с шахты Буланаш-3. По итогам социалистического соревнования за второй квартал им присуждено первое место среди проходческих бригад треста.

НА СНИМКЕ: (сверху вниз) машинист электровоза Ф. Гаянов, проходчики В. П. Фоминцев, Н. Ф. Свешников, В. И. Светлаков.

Фото А. Шило.

## УБОРОЧНОЙ ТЕХНИКЕ—ПОЛНУЮ НАГРУЗКУ!

### ЖАРКИЕ ДНИ

Жаркие дни на полях Писанского отделения Красногвардейского совхоза. На больших массивах быстро снуют автомашины и тракторы с тележками, которые отвозят зерно от комбайнов. Шесть комбайнов ведут обмолот ячменя.

Около 1800 гектаров, или более чем одну треть всех совхозных посевов зерновых, предстоит убрать механизаторам этого отделения в нынешнем году. А на 25 августа хлеборобы отделения убрали немногим более 400 гектаров.

—Около недели зерноуборочные комбайны вели уборку гороха напрямую,—рассказывает управляющий отделением П. Ф. Зырянов.—Все 145 гектаров гороха были сильно прибиты к земле дождем. Поэтому на комбайны мы дополнительно устанавливали лифтеры. И это дало возможность сберечь зерно. Урожайность гороха в целом по отделению составила 18,2 центнера с гектара.

22 августа хлеборобы отделения, переоборудовав комбайны, вышли на уборку ячменя. И за один день механизаторы убрали около ста гектаров. А такие комбайнеры, как С. П. Фотеев, Н. И. Дудин и Р. В. Шадрин, намолотили по 28—30 бункеров зерна.

—Для того, чтобы оперативнее контролировать работу хлеборобов,—продолжает П. Ф. Зырянов,—мы уже несколько лет направляем все агрегаты вместе на одно поле.

На каждом комбайновом агрегате—обязательства комбайнеров. Однако на агрегатах до сих пор нет звездочек, хотя многие комбайнеры достигли первого рубежа—намолотили по тысяче и более центнеров зерна.

*Н. НЕУСТРОЕВ.*

*НА СНИМКЕ: Н. И. Дудин разгружает 27-й бункер зерна.*

### Оперативность помогла

Радует глаз 235-гектарное кукурузное поле Незеваевского отделения Мироновского совхоза. Сплошной стеной стоит кукуруза вдоль Незеваевского тракта.

На уборку этого поля вывели свои комбайны опытные механизаторы И. И. Семенов и Г. С. Мандрыгин. За три дня они убрали кукурузу с площади 40 гектаров. Заложено 389 тонн силоса. Шесть автомашин едва успевают отвозить зеленую массу.

Подходим к месту силосования. В глаза бросается наличие большого количества техники—четыре трактора ДТ-54, С-80, две автомашины с зеленой массой кукурузы. Спрашиваем, в чем дело? Оказывается, накануне вышли из строя сразу два трактора. Посланные на силосование утром 21 августа еще два трактора тоже вышли из строя. Остался один С-80. И получилась заминка. Разгружать машины, трамбовать силос и буксировать у траншеи машины один трактор не успевает. Помощника бригадира полеводческой бригады Г. П. Скутина, отвечающего в этот день за силосование, на месте не оказалось. Но вскоре о случившемся узнали в дирекции совхоза. На место силосования выехал управляющий отделением тов. Длужневский. К вечеру того же дня два трактора были отремонтированы. Благодаря оперативности заминка была ликвидирована.

И вновь идут машины со отказа груженые зеленой массой кукурузы.

*Н. АЛЕКСАНДРОВ.*

### Сводка

**о ходе уборки урожая в совхозах района на 24 августа**

Первая графа—скошено зерновых, вторая—обмолочено, третья—убрано силосных, четвертая—вспахано зяби (в процентах к плану).

| | | | | |
|---|---|---|---|---|
| Егоршинский | 46,4 | 34,6 | 32,4 | 10,6 |
| Покровский | 27,1 | 27,8 | 52,7 | 12,6 |
| Мироновский | 44,5 | 38,2 | 27,7 | 17,3 |
| Красногвардейский | 27 | 25,9 | 55,0 | 4,8 |

*27 АВГУСТА — ДЕНЬ ШАХТЕРА*

# ОНИ ДАРЯТ ЛЮДЯМ

Шахтер Иван Гаврилович Скутин. Его производственный стаж равен жизни предприятия—20-летию шахты Буланаш-3. Более десяти лет Иван Гаврилович трудится на добыче угля. На груди шахтера знак «Шахтерская слава» II степени, значки «Почетный шахтер» и «Отличник социалистического соревнования РСФСР».

## РЯДОВОЙ АРМИИ ШАХТЕРОВ

С проходчиком первого участка шахты имени Кирова Мусой Ахмедсафовичем Сафиным мы встретились перед самым началом смены. Он получал задание. Сегодня предстояла проходка по углю.

—Будем работать отбойными молотками,—говорит Муса своему напарнику Геннадию Исакову.

Яркий луч шахтерской лампочки уткнулся в блестящую стену черного камня. Пика отбойного молотка, словно нехотя, уходит в толщу.

—Снизу, снизу бери,—стараясь перекричать частую дробь молотка, громко кричит Муса. Геннадий молча кивает головой: «Понял».

Взят один метр уходки. Проходчики начинают ставить крепь. Затем вновь застучали отбойные молотки. И так всю смену.

Коммунист М. А. Сафин работает на шахте с 1955 года. Активный агитатор, возглавляет пост народного контроля.

В честь Дня шахтера Муса Ахмедсафович брал обязательство выполнить норму выработки на 105 процентов, а выполняет ее в среднем на 110 процентов.

Трудовые дела рядового шахтерской армии отмечены орденом «Знак Почета» и знаком «Шахтерская слава» III степени.

*Г. РОДИОНОВ.*

## ПУТЬ В ДВА ДЕСЯТИЛЕТИЯ

Через пять дней исполнится 20 лет с того времени, когда из недр шахты Буланаш-3 были выданы первые тонны угля. Нелегки были первые годы. Механизмов было мало. Уголь транспортировали из очистных забоев водой, а это усложняло процесс его выдачи.

Пришло время, и в лавах появились скребковые транспортеры и другая техника. Они-то и облегчили шахтерский труд, повысили его производительность.

Со временем легче стало работать и на проходке горных выработок. Сюда пришли породопогрузочные и углепогрузочные машины, заменив карагандинские и алапаевские лопаты.

И вот результат. Резко увеличилась проходка горных выработок и добыча угля. Если за октябрь 1947 года—второй месяц существования предприятия—коллектив добыл и выдал на-гора 2800 тонн угля, то среднесуточная добыча его за первую половину юбилейного года перешагнула далеко за тысячу тонн.

Чтобы достичь этого, коллективу предприятия пришлось много потрудиться над повышением производительности труда. Освоена горная техника и реконструирована шахта, автоматизирован ряд производственных процессов. К их числу можно отнести терриконик, где автоматика славно служит коллективу много лет. В 31-й лаве уже скоро год режет стальными зубцами угольную толщу комбайн 1К-52Ш.

Но как бы ни хороша была техника, без людей она бессильна, и поэтому многие из них научились управлять ею. На шахте есть рабочие, которые пришли в очистные забои в первые дни ее существования и сейчас еще трудятся с огоньком, со сноровкой, мастерски. Это Константин Дмитриевич Биджаков, Александр Петрович Грядин, Геннадий Никитич Спирин, Геннадий Алексеевич Перевалов, Иван Михайлович Бражкин, Александр Константинович Романов, Владимир Александрович Шапкин, Виталий Андреевич Чернышев и другие.

Много лет трудится на участке внутришахтного транспорта шахты Буланаш-3 стволовой Владимир Макаревич. За все это время он не имеет ни одного случая аварий, а это в работе стволового—главное.

Фото А. Шило.

## ПЕРВОПРОХОДЦЫ

Резкий взрыв... Второй... Третий... Отпалено еще несколько метров земных недр. Вентилятор, напряженно гудя, отсачивает пыль и взрывчатые газы. Воздух становится чистым. Из лавы выходят проходчики-шахтостроители. Впереди деловито идет в забой бригадир Иван Иванович Соломин, а за ним В. И. Поздин и А. В. Новоселов.

Бетонные крепления кончаются, бригадир внимательно осматривает кровлю, где только что произведена отпалка. Начинается расчистка забоя.

Вот уже вторую неделю работает бригада И. И. Соломина на проходке южной ветви рудного двора трехсотого горизонта шахты Буланаш-4.

Около 14 лет работает Иван Иванович Соломин проходчиком на шахтах треста «Егоршинуголь», из них более половины трудится он в Буланашском шахтостроительном управлении. Квалифицированный проходчик и хороший организатор, он постоянно учит и наставляет молодых рабочих.

—Если делаешь что-нибудь неправильно или не знаешь, с чего начать ту или иную операцию, то Иван Иванович всегда поможет, подскажет, как лучше сделать,—говорит молодой забойщик А. В. Новоселов.

Почетный шахтер, отличник социалистического соревнования, награжденный знаком «Шахтерская слава» III степени, И. И. Соломин умело организует работу проходчиков. 9 членов его бригады работают по четвертому разряду, а сам бригадир и И. Е. Ковычев—по пятому.

День за днем все дальше уходит в земные недра бетонированный руддвор. Пройдет несколько месяцев, и первые составы угля поступят на-гора.

*Н. ПОЗДИН.*

## ШАХТЕРСКАЯ ЛЕТОПИСЬ

И. Батуев

I

Москвичи, на Урал уезжая,
прихватив немудреный багаж,
меж собою шутили:
«Теперь мы построим
остановку метро «Буланаш».
Но, увидев своими глазами
лес, болота десятками верст,
убедились воочию сами:
«До метро здесь пока, как до звезд».
А пока—обсушиться забота,
ведь всегда все промокшие сильно.
И сушили себя и болота.
Буланаш называя трясиной.
Но упорные парни горячи и молоды
привезли с собой смех и задор,
пробирались до «черного золота»,
все лишенья считая за вздор.
А насосы едва успевали
только воду качать из ствола.
Ох, и трудно же их добывали,
эти первые тонны угля!

II

И хочу посвятить им стихи я,
нашим первым рабочим-шахтерам.
Это им покорялась стихия,
каждый был настоящим героем.
Все дышали болотными газами,
а болота у нас во все стороны...
Сначала были они «водолазами»,
лишь потом становились шахтерами.
Случай был: не работал насос,
и минута тревоги настала.
Потянули наверх—оборвался вдруг
трос.
А вода на глазах прибывала.
Много было их, смелых парней,
из семьи крепко спаянных братьев.
А одним из героев тех дней
стал, конечно, проходчик Кондратьев.
Он, рабочий уже пожилой,
стал на шахте «подводником» первым
и в борьбе с прибывавшей водой
показал, как крепки его нервы.
Он нырял, обвязавшись веревкой,
под водою расчетливо медля.
И, на фланец наброшена ловко,
затянулась канатная петля...
Так, природы круша оборону,
люди шли, как на штурм, как на бой,
первый метр отмечая погонный
и спускаясь в первый забой.
И Бобков, и Василий Малахов,
Нацибуллин, Замилов, Винтило,
пионеры строительства шахты,
не забудут, как все это было.

III

Уголь шел эшелонами без остановки.
Наступил 41-й всем памятный год.
И, сменив молотки на винтовки,
уходили шахтеры на фронт.
И с солдатами шли эшелоны,
шли на Запад, навстречу врагу.
А в забоях шахтерские жены
брали в руки ломы и кирку.
На их плечи—заботы и беды,
те, что не были с ними вчера.
Все для фронта!
Все для победы!
Уголь должен идти на-гора!
С фронта шли нам солдатские письма,
шли с приветом в родные места,
а нередко с печальною вестью—
бумажки в конвертах в четверть листа.
Что ж, не всем суждено было выжить
в тех сраженьях минувшей войны.
Умирали они ради жизни.
Ради нас шли на подвиг они.
И в одной из артемовских школ
помнят бывшего школьника Свалова.
Как Гастелло, на подвиг он шел—
уж горел самолет, это знал он,
но себя и машину, что факелом
полыхала в дымящемся небе,
бросил вниз, на фашистские знаки он,
чтобы путь сократился к победе.
Был обычным мальчишкою Васей,
наши первые шахты не строил,
но погиб на шахтерском Донбассе
и погиб настоящим героем.
Был такой же, как все, лишь при этом
он искал для стихов новизны.
Может, стал бы хорошим поэтом,
если б вдруг не случилось войны.
И живой умирает, когда он забыт.
Но сильнее физической смерти—
это подвиг героя. И он не забыт,
обрело его имя бессмертье.

IV

Вот шахтер наш Гусан Минигулов,
Прохоренко Семен, Минзагир
Нацибуллин.
Пусть под звук орудийного гула
не пришлось им бросаться под пули,
но, чтоб мир победил на земле,
воевали они под землею.
И недаром их тоже в Кремле
награждали Звездою Героя.
И «Шахтерская слава» всех трех
степеней—
для шахтера большая награда,
как и «Слава» военных тех дней,
увенчавшая доблесть солдата.
И теперь, продолжением счета,
имена земляков и знакомых нам лиц
на нас смотрят из Книги почета,
улыбаются нам со страниц.
Ну и как же не скажешь про них,
про солдат уже мирного строя—
Глуховской, Бондаренко, Кривых,—
а у Родины тысячи их,
что достойные званий Героя
и шахтерских реликвий таких!

* * *

Выше зданий в молчаньи спокойном,
будто память шахтерских трудов,
словно горы, стоят терриконы
продолженьем уральских хребтов.
Каждый день нам несет непременно
солнца луч и улыбок привет.
Едет в лавы шахтерская смена
добывать людям радости свет.

# СОЛНЦЕ ГОРЯЩЕЕ

## ОПЕРЕЖАЯ ВРЕМЯ

В 1943 году четырнадцатилетним подростком пришел Степан Артемьевич Мезенцев в центральные электромеханические мастерские треста «Егоршинуголь».

Шла война. Рабочие руки требовались всюду. Степана направили учеником к опытному токарю.

Едва стал осваивать станок, как учителя забрали в армию. Перевели к другому токарю, но и этот вскоре ушел на фронт. И пришлось Степану самостоятельно изучать токарное дело.

Почти полвека прошло с тех пор. Сейчас Степан Артемьевич один из лучших передовиков производства. Он возглавляет бригаду станочников механического цеха, которая борется за звание коллектива коммунистического труда.

Опытный токарь работает уже в счет лет будущего года. Перед Днем шахтера он ежедневно выполнял сменные задания в среднем на 150 процентов. Качество деталей, сделанных руками Степана Артемьевича, отличное.

Г. ОЗНОБИХИН.

Очерк

## ДРУГА ПРИКРОЕТ ДРУГ

В. Трошин

НОЧЬ была морозная и такая темная, словно кто-то выкрасил ее черной краской. Только звезды на этом фоне горели ярче обычного. Глядя на них, можно было подумать, что это маленькие шахтерские лампочки, а все черное небо — огромный нетронутый пласт угля. Лампочки были неподвижными и казались впрессованными в небесную толщу.

Ночная смена, в спецовках и с аккумуляторами, готовилась к спуску в шахту. Докуривались последние папиросы, сыпались одна за другой острые шутки. Кто знает, выдастся ли время для шуток в шахте?

Несколько минут спустя бригада Василия Михайловича Скрыпая гуськом пробиралась по штреку. Крупные капли воды падали на брезентовые куртки, на каски и иногда попадали за шиворот. На это никто не обращал внимания. Каждый думал о предстоящей работе, о том, как выполнить сегодняшнее задание.

Половина бригады пошла в лаву № 20, другая половина — в лаву № 21-бис. Василий Михайлович работал сегодня в самом нижнем уступе. Выше, в следующем уступе, обосновались Шариф Галиханов и Вениамин Доможиров.

Вот уже закончена отпалка и проветрена лава. Шахтеры расходятся по своим местам и начинают работать. Все шло нормально. И вдруг: треск, скрежет остановившегося транспортера и резкий крик...

Это случилось часа за два до конца смены. «Так кричат только люди, попавшие в беду»,—успел подумать Василий Михайлович и быстро обернулся. Крепь над вторым уступом обрушилась, а под ней оказался погребенным Вениамин Доможиров.

Василий Михайлович в первую секунду опешил от неожиданности, а когда понял все случившееся, бросился к куче и торопливо начал раскапывать ее.

От волнения и спешки пот выступал на лице и стекал вниз крупными каплями, перемешанными с угольной пылью. Но Василий Михайлович не вытирал его. Лихорадочными, отрывистыми движениями он бросал в сторону лопату за лопатой.

«Только бы успеть, только бы еще не было обвала»,—проносилось в мозгу. И Василий Михайлович продолжал бороться с природой один на один. Потом подоспел напарник, закончивший крепить свой уступ.

Наконец, Доможиров был откопан. Отведя его в безопасное место, Василий Михайлович отер пот рукавом и чуть слышно произнес: «Живой». По его лицу скользнула усталая, но радостная улыбка.

Где-то неподалеку раздались шаги. Потом показался свет шахтерской лампочки, и из темноты подземелья выросла запыхавшаяся фигура горного мастера Петра Васильевича Халезина.

—Вася, Галиханова завалило! —выдохнул он. В следующее мгновение оба уже бежали в верхний уступ, запинаясь и не замечая попадавших под ноги кусков угля.

А там уже подоспели на помощь горноспасатели. Они откапывали попавшего в завал Шарифа Галиханова. Тот, услышав знакомый голос бригадира, просил:

—Вася, спасай!

Горноспасатели спешили. Но порода все обрушивалась и обрушивалась. Подскочил Василий Михайлович. Он стал помогать горноспасателям.

Вытащить Шарифа было трудно. При падении он зацепился ногой за воздушный шланг, который крепко держал его, словно не хотел отпускать. Нужно было копать еще. И люди работали без отдыха, потеряв представление о времени.

Но вот после очередного усилия тело Шарифа подалось, и он был вытащен из завала. Все облегченно вздохнули и тут только посмотрели на часы. Эта неравная борьба длилась больше смены.

ВАСИЛИЙ Михайлович только что вернулся с работы усталый. Ох и денек же сегодня был! Горячий, беспокойный!

Василий Михайлович все еще представляет себе, как он держит тяжелый отбойный молоток и, налегая на него всем телом, врубается в толщу угля. Черные с серебристым переливом куски гулко падают к ногам. Тра-та-та-та—стучит молоток. Совсем, как пулеметные очереди, то короткие, то длинные.

В шахте ведь тоже, как на фронте. Как на фронте, здесь люди крепко дружат между собой, а в трудную минуту, забывая о собственной опасности, спешат на помощь другу часто с риском для жизни. Как это в песне поется:

Здесь у самой кромки бортов
Друга прикроет друг.
Друг всегда уступить готов
Место в шлюпке и круг.

Хорошая песня, задушевная, гордая. Гордая человеческой красотой. Только вот о шахтерах такой песни все еще нет. А надо бы. Здесь тоже куются сильные характеры, здесь, как и на море, на каждом шагу шахтера подстерегает опасность, и здесь также не любят трусов, потому что трус в трудную минуту может подвести товарища.

Василий Михайлович думает о своих друзьях. Много их появилось у него за долгую шахтерскую жизнь. Всех и не перечислишь, пожалуй, сбиться со счета можно. Не раз друзья спасали Василия Михайловича от беды. Все они настоящие бескорыстные товарищи, не на день и не на два. А Шариф Галиханов все равно, что родной брат.

Взгляд Василия Михайловича падает на именные позолоченные часы. Он задумчиво берет их в руку и смотрит долго, долго. Сколько раз читал он эту надпись, выгравированную на задней крышке. И каждый раз все происшедшее в ту далекую ночь вновь со всей ясностью встает перед глазами.

А часы тикают тихо и успокаивающе. Они напоминают о шахтерской дружбе, которой нет границ.

## Идут по дорогам отцов сыновья

*ФОТОРЕПОРТАЖ*

Григорий Александрович Никитин—кадровый горняк. Только на одном участке внутришахтного транспорта шахты Буланаш-4 он проработал более 13 лет. Был сначала помощником начальника участка, а потом возглавил участок.

Недавно Григорию Александровичу исполнилось 50 лет. Пора и на заслуженный отдых. Однако опытный шахтер остается на своем посту.

А вот для электрослесарей подготовительного участка шахты Буланаш-3 П. Бородавки и М. Нигмадзянова нынешний шахтерский праздник будет первым в жизни. Они недавно окончили ГПТУ № 58 и пришли на шахту. Несмотря на молодость, они отлично выполняют свои задания.

Уходят на заслуженный отдых старые шахтеры. Им на смену приходят молодые. Сыновья свято хранят традиции отцов, умножают шахтерскую славу.

*Фото А. Шило и М. Корсукова.*

## В МЕХАНИЗИРОВАННОЙ ЛАВЕ

Смена горного мастера Юрия Исакова готовилась к очередной битве за уголь. Виктор Иванович Рябов, исполняющий обязанности начальника третьего участка шахты Буланаш-4, подробно объясняет горному мастеру положение дел в лаве, ставит задачу перед сменой. А задача эта—дать как можно больше угля.

Раньше участок работал в лаве № 34 с помощью комбайна «Донбасс-1». Хорошая была лава. Более 3 тысяч тонн угля сверх плана было добыто в ней с начала года. Но сейчас «кормилица», как любовно называют ее горняки, уже отработала.

Участок осваивает новую лаву № 40 и комбайн ИК-52м, а это, как известно, не обходится без трудностей. С начала августа коллектив участка имеет «минус». Поэтому все мысли коллектива направлены на то, чтобы быстрее освоить лаву и выйти из прорыва.

Вот и лава. Луч света выхватывает из темноты длинный ряд стоек. Среди них нет ни одной деревянной, даже верхняки все металлические. Лава кажется закованной в металл.

Со временем дорогое металлическое крепление с лихвой окупит себя. Будет сэкономлено много кубических метров леса, который обычно навсегда оставался лежать в завале.

Красиво поглядеть на лаву, одетую в металл. А главное, металлическое крепление экономически выгоднее, да и работать с ним надежнее. До конца года таким креплением будет закреплено около километра выработок.

Комбайн стоит на середине лавы. Комбайнер Василий Дьяченков и горнорабочий Анатолий Окатьев устраняют неполадки в пусковых кнопках, а бригадир Виктор Новожилов и Михаил Вохминцев тем временем подтаскивают силовой кабель и трубы с орошением. У Ф. Суслова и М. Анварова свой наряд—посадка лавы, а Х. Фагоман и Н. Хамидулин должны сегодня перенести более 40 посадочных тумб.

Наконец, все проверено, подготовлено. Василий Дьяченков включает комбайн, и битва за уголь началась.

Удобная машина этот комбайн. Снизу вверх может рубить уголь и сверху вниз тоже работает. Не нужна и переноска, которая раньше занимала целую смену. Здесь отбойка угля и переноска происходит одновременно.

Проходит немногим более 20 минут, и люковой Владимир Насонов отправляет к стволу первую партию угля. А пока меняют порожняк, Василий Дьяченков готовит комбайн к следующему этапу.

Василий несколько лет учился в школе рабочей молодежи, потом закончил курсы машинистов комбайна и сейчас управляет этой умной машиной.

Закончил школу рабочей молодежи и бригадир Виктор Новожилов. К тому же он имеет несколько шахтерских специальностей. И молодому, но опытному рабочему доверили руководство бригадой.

После небольшого перерыва вновь заработал конвейер, и снова уголь пошел мощным потоком.

*НА СНИМКЕ: за пультом управления Василий Дьяченков.*

*Фото автора.*

Когда я шел к стволу, меня обогнал электровоз с очередной партией угля, добытого в лаве № 40. Значит, дела там пошли нормально.

*М. КОРСУКОВ.*

## СЧАСТЛИВОЕ ДЕТСТВО

Счастливое детство у шахтерских детей. Для них построены замечательные ясли и детские сады, школы и пионерские лагеря.

«Водитель машин будущего»—так назвал свой снимок наш внештатный фотокорреспондент М. Корсуков. Снимок сделан в детском саду № 16 поселка Буланаш.

## Труженикам недр

В эти дни работники торговли и общественного питания деятельно готовятся к встрече праздника День шахтера.

Как лучше обслужить тружеников подземных недр—таковы заботы работников магазинов № 48 и 58 поселка Буланаш. Коллектив магазина № 48 (заведующая Е. П. Комарова, профорганизатор А. М. Додон) в течение трех лет соревнуются с коллективом участка № 3 шахты Буланаш-4 (начальник В. Н. Сергиенко). И успехи неплохие. В течение семи месяцев выполняется план товарооборота и обязательства, принятые в честь 50-летия Октября.

Коллектив магазина № 58 (заведующая К. Н. Кутаева, председатель местного комитета В. В. Игошина) соревнуются также с коллективом участка № 4 шахты Буланаш-2-5 (начальник В. А. Абакумов).

По традиции юбиляры получают подарки. Коллективы двух магазинов для шахтеров тоже готовят их.

*Е. КЛЮКИНА.*

## МЕТКИЕ ВЫСТРЕЛЫ

Целый день щелкали винтовочные выстрелы в стрелковом тире шахты Буланаш-4. Это проводились стрелковые соревнования в честь Дня шахтера, которые организовали комитет ДОСААФ и шахтный комитет. Борьба шла за командное и личное первенство.

Победителями среди команд стала команда ДОСААФ шахты, занявшая первое место (она получила кубок и 25 рублей премии). Команда управления шахты, заняв-шая второе место, получила диплом и 20 рублей премии. Третье место заняла команда участка монтажных работ. Она награждена грамотой и премией 15 рублей.

Среди участников соревнований самыми меткими оказались мастер-взрывник Михаил Николаевич Волгарев, выбивший 92 очка из 100 возможных, машинист электровоза Валерий Шарыгин (87 очков).

Многих мужчин оставила позади инженер планового отдела Нина Михайловна Аксенова. Выбив 87 очков, она заняла третье место. Победители награждены денежными премиями.

В соревнованиях участвовало 9 команд—более 180 человек. Многие горняки выполнили норму третьего спортивного разряда.

*М. МИШИН.*

*НА СНИМКЕ: идет борьба за первенство.*
*Фото автора.*

## „ПРОЩАЙ ПИОНЕРСКОЕ ЛЕТО"

18 августа уличные команды города собрались в городском парке на праздник «Прощай, пионерское лето!». Много хороших, интересных дел было у ребят за 3 летних месяца: коллективные походы в кино, концерты художественной самодеятельности на праздниках улиц и предприятий города, КВН, туристские походы, спортивные встречи, различные конкурсы.

На празднике были подведены итоги работы уличных команд. Первое место заняла команда «Чайка» (улица Ленина). Она награждена грамотой горкома комсомола и переходящим кубком. Отрядные вожатые Галя Артемова и Люба Давыдова награждены грамотами горкома комсомола и подарками. Второе место заняла команде «Глобус» (Паршино), которой вручена грамота горкома комсомола, а отрядной вожатой Нине Малых—грамота и подарок. Третье место поделили команды «Родина» и «Орленок» (Бурсунка). Отмечены грамотами горкома комсомола вожатые Ира Никишина и Ира Пулькина, Нина Катукова.

Праздник прошел весело. Ребята показали концерт, а потом катались на каруселях, разучивали новые танцы и игры.

**К. АНТОНОВА,**
**директор Дома пионеров.**

## Новый павильон «Ягодка»

На станции Егоршино по Заводскому переулку открылся новый павильон «Ягодка».

Хорошо оборудованный, просторный, с отделкой из пластика и полистирола, павильон торгует овощами и фруктами. В ассортименте имеются помидоры, огурцы, свекла, морковь, свежая капуста, яблоки. Скоро в продажу поступят арбузы, виноград, сливы.

Павильон работает от магазина № 49 Артемовского торга.

— Раньше торговля овощами и фруктами велась в отделах магазина,—говорит директор магазина В. С. Каснер.—С открытием павильона в магазине повысилось санитарное состояние. И доступ покупателя к продуктам стал свободнее.

**Г. ОЗНОБИХИН.**

## Летние грозы

Нынешним летом авиаметеостанцией зарегистрировано 28 гроз, которые сопровождались сильным ливнем и градом. Особенно много их отмечалось в июле—16 гроз. Очень сильная гроза наблюдалась 29 июля, которая сопровождалась сильным ливнем и градом. В течение двух часов выпало 56 миллиметров осадков, это почти месячная норма. Наибольший диаметр градин в районе метеостанции—17 миллиметров, в Мостовском отделении Егоршинского совхоза—30 миллиметров. В районе Буланаша градины достигали 45 миллиметров в диаметре. Повторимость таких ливней —один раз в 15—20 лет. Всего за летний период выпала полугодовая сумма осадков—233 миллиметра.

*Н. ДРУЖИНИНА.*

## А СДВИГОВ НЕТ

В то время, как в стране бурно развивается физкультура и спорт, в нашем городе немного сдвигов в этом отношении. Доказательством тому—традиционный праздник спорта, молодости и здоровья — Всесоюзный день физкультурника. В этот праздничный день в городе не проводились никакие спортивные мероприятия, а в прошлом году были и городки, и традиционная комбинированная и легкоатлетическая эстафеты, и футбол.

Взять, к примеру, проведение летней спартакиады города. Спартакиада в целом проходила на крайне низком уровне, потому что горспортсоюз уделял ей мало внимания. Из-за несогласованности проведения соревнований с физкультурными коллективами не все они принимали участие в соревнованиях. Так, в соревнованиях по легкой атлетике участвовало 5 команд, по городкам—3, по гребле—4, по ручному мячу—4 и по плаванию—одна команда. В проведенных 20 августа соревнованиях по велосипедному спорту участвовало всего два коллектива: ДСО «Локомотив» и Артемовские электросети—всего 14 человек. Известие о предстоящих соревнованиях коллектив АЭС получил за два дня до их начала. Возможно, так же и другие коллективы.

На соревнованиях не было главного судьи, санитарной машины и врача.

В дальнейшем горспортсоюзу нужно учесть все промахи в работе.

*С. БОГАТЫРЕВ.*

## Передвижная выставка в Артемовском

*Сегодня в клубе Артемовского машиностроительного завода открылась передвижная выставка «Прогрессивный режущий инструмент и оснастка». На выставке демонстрируются в виде художественно оформленных планшетов экспонаты, внедренные на передовых заводах области и рекомендуемые Средне-Уральским центральным бюро технической информации к внедрению на других предприятиях.*

*Выставка представляет интерес не только для машиностроителей, но и для кинотехнологов, учащихся старших классов школ, городского профессионального технического училища и техникума.*

*Выставка открыта с 12 до 19 часов.*


Администрация, партийная, профсоюзная и комсомольская организации шахты Буланаш-3
ПОЗДРАВЛЯЮТ
коллектив трудящихся шахты и членов их семей
С ПРАЗДНИКОМ—
ДНЕМ ШАХТЕРА,
а также с 20-ЛЕТНИМ ЮБИЛЕЕМ ШАХТЫ.
Желаем вам, дорогие товарищи, хороших трудовых успехов, крепкого здоровья и счастья в личной жизни.

Горячо поздравляем коллектив трудящихся шахты Буланаш-2-5, ветеранов труда и членов семей с традиционным праздником
ДНЕМ ШАХТЕРА.
Желаем вам, дорогие товарищи, радостного проведения этого славного праздника и дальнейших творческих успехов в труде на благо нашей Родины!
Администрация, партийная и профсоюзная организации шахты Буланаш-2-5.

АРТЕМОВСКОМУ ЧУГУНОЛИТЕЙНОМУ ЗАВОДУ
на постоянную работу требуются заливщики, формовщики, обрубщики в литейный и алюминиевый цехи (оплата сдельно-премиальная), эмалировщики, разнорабочие на строительство, уборщица в механический цех, грузчики, заведующий хозяйством, слесари, токари.
Обращаться в отдел кадров завода, село Покровское. 5—1.

ШАХТЕ «БУЛАНАШ 2-5
требуются на постоянную работу кочегары для работы на паровых котлах.

ОРС КРАСНОГВАРДЕЙСКОГО ХИМЛЕСХОЗА производит прием свежих грибов в неограниченном количестве в столовой № 1 (около химлесхоза), в столовой № 2 (около леспромхоза) по цене: грузди и рыжики I сорта—45 копеек за килограмм, II сорта—30 копеек за килограмм, опята—25 копеек за килограмм.
Просим сдавать грибы. 2—2.

АРТЕМОВСКОЙ ФАБРИКЕ «РОДИНА»
требуются на работу столяры, маляры-штукатуры, сапожники, парикмахеры, подсобные рабочие в парикмахерские, фотограф в Красногвардейский комбинат, ученики сапожников, кладовщик центрального склада. 3—2.

АРТЕМОВСКАЯ ФАБРИКА «РОДИНА»
сообщает, что в комбинате по улице Почтовой производится раскрой различных тканей. Раскрой производится с 10 до 18 часов. Перерыв с 14 до 15 часов. Здесь же принимаются заказы на покрытие крыши шифером. 3—2.

15-й ДИСТАНЦИИ СИГНАЛИЗАЦИИ И СВЯЗИ СТ. ЕГОРШИНО на постоянную работу требуются шофер автомашины, слесарь по ремонту автотранспорта, монтеры и рабочие связи для работы в летучке связи (жильем монтеры и рабочие обеспечиваются в вагонах), уборщица производственных помещений. За всеми справками обращаться: ст. Егоршино, ул. 8 Марта, 10, контора дистанции связи или по телефону ж. д. АТС № 31-44. 4—4.

ЕГОРШИНСКОМУ ЦЕХУ «ВТОРЧЕРМЕТА» требуются рабочие по переработке лома черных металлов. Оплата труда по соглашению. Обращаться: поселок шахты им. Кирова, цех «Вторчермета». 3—2.

БУФЕТУ СТАНЦИИ ЕГОРШИНО требуются на работу товаровед, экспедитор, поточницы, официантки, кюскеры. 5—4.

БУЛАНАШСКОМУ ДОМУ ИНВАЛИДОВ на постоянную работу требуются шофер, няня-санитарка, сануборщица, прачка, рабочий на кухню. 4—3.

ПИШИТЕ: г. Артемовский Свердловской обл., ул. Физкультурников, 12 а.



Зам. редактора
И. Е. СЮЗЕВ.

НС 09854 Тип. Управления по печати, г. Артемовский, ул. Физкультурников 12-а Заказ 3458 Тираж 11860

Пролетарии всех стран, соединяйтесь!

# Артемовский РАБОЧИЙ

ОРГАН АРТЕМОВСКОГО ГОРКОМА КПСС
И ГОРОДСКОГО СОВЕТА ДЕПУТАТОВ ТРУДЯЩИХСЯ

№ 103 (5064) | Вторник, 29 августа 1967 года | Цена 2 коп.

# ХЛЕБОРОБ! НА УБОРКЕ ДОРОЖИ КАЖДЫМ ЧАСОМ, ИСПОЛЬЗУЙ ТЕХНИКУ НА ПОЛНУЮ МОЩНОСТЬ!

Коллективу Покровского совхоза предстоит убрать зерновых и зернобобовых культур с площади свыше четырех тысяч гектаров. Убрать юбилейный урожай в сжатые сроки и без потерь — большая, ответственная задача сельских тружеников. Для выполнения ее нужна не только четкая организация труда, но и умелая расстановка техники и людей. Лучший метод уборки признан поточно-групповой.

—Преимущество группового способа уборки в том,—говорит секретарь парткома М. Г. Немытова,—что он создает лучшие условия для технического обслуживания техники, создает возможность ежедневно контролировать качество косовицы и обмолота.

На полях Заболотского отделения уборка ведется групповым методом. На небольшом участке поля подбирают валки гороха восемь комбайнов. Работа подходит к концу. На комбайнах приходится делать много холостых пробегов, порой мешать друг другу. При правильной расстановке 4—5 комбайнов вполне бы могли закончить уборку участка к вечеру. Погода благоприятствовала этому.

Вот ведет агрегат комбайнер Г. С. Климкин. За комбайном тонкой струйкой стелется полоса гороха. Останавливаем комбайн. Оказался слабо закрепленным кожух зернового шнека. Небольшие, но потери. Стоило прикрутить барашек, и кожух плотно прилег к корпусу шнека.

На ячменном поле, что возле центральной усадьбы совхоза, хлеб убирали прямым комбайнированием Я. М. Шуклин и Л. Писчиков. Жарко печет полуденное солнце. Бункеры обоих комбайнов до отказа наполнены зерном. В ожидании машины Я. М. Шуклин объясняет своему напарнику, как правильно отрегулировать жатку комбайна.

Проходит 30 минут, 40. Машины все нет. Комбайнеры начинают нервничать, ходят от одного комбайна к другому, с надеждой смотрят на дорогу, откуда должна прибыть машина.

—Второй день работаем с простоями,—с обидой говорит Я. М. Шуклин.—Вчера намолотил 12 бункеров пшеницы, мог бы намолотить вдвое больше. По полтора часа ждал машину. Сегодня с утра намолотили только по два бункера: бункер намолачиваем за 25—30 минут, а стоим час.

—В прошлом году,—говорит Я. М. Шуклин,—это поле в 28 гектаров я один убрал за день, а сегодня и вдвоем не справимся.

Наконец, через час прибыла автомашина.

—Развозил зерно по корпусам на птичнике,—объясняет причину задержки шофер тов. Гусев,—Без зарплаты останешься с такой работой. Склады в одном километре от поля, одной машиной можно успеть отвозить зерно от двух комбайнов, но... и шофер, не договорив, беспомощно махнул рукой.

Оказалось, что бригадир полеводческой бригады П. А. Бердиков в этот день был пьяный, его помощник В. И. Белоусов второй день не появляется на работе. Стоило побывать с утра на поле одному из руководителей и без ущерба другим делам перевести одну автомашину из Заболотского отделения.

В ожидании машин комбайнер Л. Писчиков рассказал еще одну историю. 20 августа подбирали валки гороха в Заболотье. В половине четвертого прошел дождь. На других полях дождя не было. Можно было переоборудовать комбайны на уборку ячменя на прямую. До восьми часов простояли на стане в ожидании распоряжений, а с восьми часов удалось намолотить только по одному бункеру.

Из-за отсутствия контроля за работой комбайнов потеряно много рабочего времени.

Чтобы яснее представить обстановку на уборке, мы решили обратиться к передовому комбайнеру Н. И. Горяеву.

—Откуда вы видите, что я передовой?—удивляется тот.—20 лет я проработал на комбайне, убирал по 400—600 гектаров за сезон, ежедневно знал выработку за день. В этом году еще неизвестно, сколько убрал гектаров. Подсчеты убранных гектаров ведутся по намолоченному зерну. Результаты будут известны, когда уберем поле полностью.

В бухгалтерии совхоза ответили то же самое. Намолот известен, а гектары нет. По намолоту зерна Н. И. Горяев числится в числе передовых, а в поле не отличишь, кто передовой, кто отстающий.

В других хозяйствах на комбайнах передовиков алеют красные флажки, нарисованы звездочки. На каждом комбайне можно увидеть фамилию, имя и отчество комбайнера и принятые им обязательства на период уборки.

Есть такое решение и в Покровском совхозе: за каждые 100 тонн намолоченного зерна на комбайне рисуется зеленая звездочка, при уборке 100 гектаров—красная звездочка. Но этих звездочек на комбайнах нет.

В Покровском отделении, например, до сих пор не организовано горячее питание для комбайнеров. Управляющий отделением говорит: «Убирают рядом с деревней, можно пообедать в столовой.» Это сказано с таким равнодушием, как будто речь идет не об уборочной кампании, а о загородной прогулке.

Сейчас каждый труженик села, будь то руководитель или рабочий, должен проявлять инициативу и организованность, не допускать ни минуты простоя техники.

Новую волну творческой инициативы масс вызвало Постановление Центрального Комитета КПСС, Президиума Верховного Совета СССР, Совета Министров СССР и ВЦСПС об учреждении памятных знамен для победителей в социалистическом соревновании в честь 50-летия Октября. Завоевать этот символ трудовой доблести—высокая честь.

*Н. БЕКЕТОВ.*

● ● ●

## Комсомольцы помогли

Вечером 19 августа после рабочей смены группа молодежи 1-го отделения Красногвардейского совхоза вышла на зерноток. За четыре часа было просортировано 16 тонн ржи. Это сделали комсомольцы Тося Коротаева, Люба Чурина, Нина Пономарева, Лиза Мельникова, Александр Силков, Владимир Свалов и секретарь комсомольской организации Владимир Устинов.

**Л. ДРУЖИНИНА.**

### Сводка

о ходе уборки урожая в совхозах района на 26 августа.

Первая графа—скошено зерновых, вторая—обмолочено, третья—убрано силосных, четвертая—вспахано зяби (в процентах к плану).

| | | | | |
|---|---|---|---|---|
| Егоршинский | 53,7 | 42,1 | 36,6 | 12,8 |
| Покровский | 52 | 35,9 | 56 | 14,9 |
| Мироновский | 50 | 15 | 31 | 19,5 |
| Красногвардейский | 33,6 | 32 | 53,3 | 18,1 |

Около 5000 центнеров зерна засыпали в зерносклад хлеборобы Писанского отделения Красногвардейского совхоза. Отлично трудятся на уборке хлебов комбайнеры С. П. Фотеев, Р. В. Шадрин и Н. А. Дудин.

НА СНИМКЕ: комбайнер Р. В. Шадрин разгружает очередной бункер зерна.

Фото Н. Неустроева.

## Празднование Дня шахтера

В субботу, 26 августа, приветливо зажглись огни Дома культуры угольщиков. Сюда, на торжественное собрание, посвященное Дню шахтера, собрались труженики предприятий треста, руководители советских организаций, приглашенные.

Под звуки марша занимают места в президиуме. Этой чести удостаиваются лучшие из лучших. Среди них Герой Социалистического Труда машинист угольного комбайна шахты Буланаш-4 И. Е. Сутягин, Почетный шахтер горнорабочий очистного забоя шахты Буланаш-2-5 И. В. Полянцев, главный маркшейдер шахты Буланаш-4 Н. В. Родионова и другие.

С докладом выступил управляющий трестом «Егоршинуголь» А. Л. Щелчков. Он рассказал об успехах шахтеров и задачах, поставленных перед ними в юбилейном году.

Шахтеров тепло приветствовали пионеры. Звонко звучат в зале детские голоса, прославляющие шахтерский труд. С приветствиями выступили председатель исполкома горсовета М. Н. Макарочкин, начальник Егоршинского отделения дороги Г. М. Шиманович, директор Артемовского машзавода Л. М. Нецветаев.

Затем многим передовикам производства были вручены награды. Знак «Шахтерская слава» III степени получили крепильщик шахты Буланаш-2-5 В. А. Патрушев, горнорабочий очистного забоя шахты Буланаш-3 А. П. Грядин и другие.

Большой группе передовиков было присвоено звание «Почетный шахтер».

Почетными грамотами Министерства угольной промышленности и ЦК углепрофсоюза награждены коллектив участка № 3 шахты Буланаш-4 и проходчик БШСУ А. В. Поминов.

Военком тов. Кузеванов вручил шахтерам — участникам Великой Отечественной войны ордена и медали.

После торжественной части был дан большой концерт.

●

## ХЛЕБ — государству

В государственные закрома продолжает поступать хлеб нового урожая. План продажи зерна совхозами района на 26 августа выполнен на 32 процента.

По-прежнему первенство по продаже зерна держит покровчане. Плановое задание они выполнили на 43 процента. На 40 процентов выполнил план-заказ совхоз «Мироновский». Медленно поступает зерно из совхоза «Егоршинский». Из плана 7 тысяч центнеров совхоз сдал государству около 2 тысяч центнеров. 476 центнеров из плана 3 тысячи поступило зерна из Красногвардейского совхоза.

## ЗА ШЕСТИДЕСЯТОЙ ПАРАЛЛЕЛЬЮ

### *СЛЕТ МОЛОДЫХ ГЕОЛОГОВ*

ГОРНОПРАВДИНСК. 27. За шестидесятой параллелью на Иртыше еще в прошлом году родился поселок Горноправдинск. Сюда съехались на свой слет молодые геологи-нефтяники Тюменской области. Заместитель министра геологии СССР В. И. Игревский разрезает традиционную красную ленточку у входа в клуб, который строители сдали всего час назад...

Инициаторы этого слета — комсомольцы Тюменской области решили обменяться мнениями, рассказать о своих нуждах и радостях, об открытиях и замыслах, о том, как они трудились на нелегких нефтяных трассах. Рассказать им есть о чем: в Тюменской области открыто одно из крупнейших в мире месторождений нефти. Только одна горноправдинская экспедиция за два года существования в общей сложности прошла вглубь земли 135 километров.

Начальник Тюменского главного производственного ордена Ленина управления, Герой Социалистического Труда Ю. Г. Эрвье рассказал о каждом метре пройденного пути, о трудностях, которые пришлось испытать молодым разведчикам нефти, и пожелал молодым разведчикам удачи и доброго здоровья.

РАССКАЗЫ О ПРОФЕССИЯХ

# Тот, кто однажды стал машинистом...

«Записать рассказ Героя Социалистического Труда о своей профессии—это было бы здорово»,—думала я, направляясь к машинисту-инструктору Ф. А. Гергину в паровозное депо Егоршино.

В кабинете было много народу. Феликс Анатольевич нахмурился, услышав мою просьбу, и переспросил:

—Это интервью для газеты? Поговорите лучше вот, к примеру, с Осиповым Дмитрием Ивановичем. Он машинист тепловоза, возит пассажиров, очень деловой человек. Или вот его помощник Геннадий Дудин—второй техникум уже заканчивает.

—Люди у нас в паровозном депо замечательные! Вот Юрий Григорьевич Комов за перевыполнение социалистических обязательств Почетной грамотой награжден. Виктор Чиликов во втором квартале добился звания лучшего машиниста Свердловской железной дороги. А вся наша Свердловская железная дорога уже четвертый квартал подряд держит первенство во Всесоюзном соревновании.

Он кому-то позвонил по телефону, чтобы позвали машиниста Д. И. Осипова, а сам продолжал рассказывать:

—Желающих идти на локомотив много, а вот выдерживают первый трудовой экзамен не все. Ведь это нелегкая жизнь—ночами бывать в поездке, спать не дома, а где-то в других городах, и праздники отмечать не по календарю...

Я ведь не случайно предложил вам у тепловозника взять интервью. Вы, молодежь, паровозы считаете уже отжившими свой век, да? Паровоз для вас, конечно,—самовар с трубой?—говорит он.—А ведь работать на нем даже сложней, чем на тепловозе. Машинистам грузовых поездов приходится самим рассчитывать режим отопления в зависимости от веса поезда.

А чтобы работать на тепловозе, нужно быть технически грамотным. Здесь наглядно видно, как стираются у нас грани между физическим и умственным трудом. Тепловозник, наверно, стоит где-то посередине между рабочим классом и интеллигенцией.

К машинистам пассажирских поездов предъявляются особые требования. На каждую станцию нужно прибыть строго по расписанию. А случается, что поезда задерживаются на стоянках: посадка пассажиров идет медленно из-за плохих посадочных платформ. Потерянное время приходится нагонять в пути, что нелегко сделать, выполняя все предписания правил безопасности движения. Немногие славятся искусством ввода в график опаздывающих поездов.

Если перечислить все, что знает каждый машинист о своем поезде, вы не поверите, потому что трудно поверить, что человек в состоянии запомнить столько цифр и правил. Нужно много учиться, чтобы не только запомнить все это, но и уметь применить знания на практике, не растеряться в сложной ситуации во время движения поезда. Ведь и у нас, как у летчиков, есть свои «чп», когда минуты, секунды решают все, когда машинист, моментально реагируя на опасность, предотвращает аварию.

Например, недавно был такой случай. Представьте себе глубокую ночь. Спят пассажиры в вагонах... Вот остановился бег колес, за окном вспыхнуло освещение маленького вокзала—поезд № 270 прибыл на станцию Красные Орлы. Здесь он встал на скрещение (есть у нас такой термин) с поездом № 137. Хвост этого поезда находился за предельным столбиком, а главный кондуктор не оградила его красным сигналом.

Стрелочница не убедилась в том, что путь свободен и... доложила о готовности маршрута. Выходной семафор был открыт. Поезд № 137 тронулся, набирая скорость. Машинист поезда Николай Кубатин и его помощник Федор Журавлев зорко вглядывались в темноту, разорванную полосой света прожектора. И вдруг они одновременно увидели впереди за выходным сигналом хвост поезда! Не растерявшись, они экстренно затормозили—поезд остановился, когда до беды оставалось всего 15 метров... Не знаю, сделал ли кто-нибудь из пассажиров непредвиденную пересадку с полки на полку от толчка. Но уж «извозчиками» они обругали машиниста—это точно. А ведь эти «извозчики» и спасли им жизнь...

—Трудная у нас работа,—продолжал Феликс Анатольевич.—Некоторые машинисты говорят: «Доживем до пенсии, так близко к депо не подойдем!». Приходит время отдыха, и идут они опять в депо, просятся хотя бы в командировку, перегнать паровоз с завода, с ремонта, потому что тот, кто однажды стал машинистом, не может жить спокойно, не может не слышать стука колес...

— Феликс Анатольевич,—усмехнулась я,—а ведь мне уже не нужно брать интервью, вы уже сами обо всем рассказали.

Да, так уж получилось. И вряд ли кто-нибудь мог лучше рассказать о почетном труде паровозников, ведь Феликс Анатольевич 19 лет своей жизни отдал работе на железнодорожном транспорте, а 8 последних лет он—машинист-инструктор.

*Н. МОСКАЛЕВА.*

## Токарь-универсал

В механическом цехе паровозного депо кончался обеденный перерыв. Встав из-за стола, станочники расходились по своим местам.

—А вот и Анатолий Свалов,—первым заметив токаря, сказал секретарь комсомольской организации депо Юрий Иванов.

Долго разговаривать не пришлось. Анатолий спешил к своему станку. Слесарям нужны были детали, чтобы не задерживать ремонт паровозов.

—Вернувшись из армии,—рассказал бригадир станочников Константин Алексеевич Хмелев,—Анатолий вновь встал к станку. С каждым днем комсомолец совершенствовал свое мастерство и скоро стал токарем-универсалом.

Работая на высоких скоростях, экономя каждую минуту рабочего времени, ударник коммунистического труда Анатолий Свалов каждый месяц перевыполняет задания.

Вот Анатолий взял в руки очередную заготовку, зажал в патроне и включил станок. Из-под резца побежала узкая полоска металла, закурился дымок, вниз полетела завитая в колечки стружка.

Мы не стали ждать, когда Анатолий изготовит очередной переходный штуцер, потому что знали: детали, сходящие с его станка, всегда бывают высокого качества.

Портрет передовика—на деловской Доске почета среди портретов других маяков паровозного депо.

А. СТЕПАНОВ.
Фото автора.

## ДЕЛО КАЖДОГО

В товарищеский суд при домоуправлении № 81 станции Егоршино часто поступают заявления для разбора поведении граждан, нарушающих общественный порядок. Обычные нарушения—мелкое хулиганство, пьяные скандалы, соседские склоки и сплетни.

Каждый понимает, что перевоспитание таких лиц—дело нелегкое, ведь это взрослые люди со сложившимися характерами. И нужно иметь время, терпение, опыт, чтобы быть одновременно нетерпимым и справедливым, добрым и суровым. Здесь, чтобы добиться успеха, нужно усилие всей общественности.

Но есть случаи, когда некоторые лица не только не помогают членам товарищеского суда, но даже мешают ему, отказываясь дать те или иные свидетельские показания.

Вот случай с А. Ольковым, проживающим по улице Октябрьской в доме № 24. Систематически пьянствуя, он нередко избивал жену. В семье четверо детей. О его поведении, безусловно, не могли не знать соседи. Но вот на его хулиганские действия поступил материал в товарищеский суд. Члены суда т.т. Мичурин и Зудилова, которым было поручено вести это дело, стали выяснять все обстоятельства. И что же? Соседи Олькова, жители этого же дома т.т. Малых и Петухова, отказались подтвердить факт недавнего дебоша. «Не знаем... Не видели...»—были их пояснения. А Петухова даже сказала: «Мне Ольков не мешает жить». После этого материал был передан в милицию.

Прошел только год после того, как Г. Нехезин, проживающий в доме № 16 по улице Полярников, за хулиганские действия был предупрежден товарищеским судом. Первое время жил спокойно, но вот в августе этого года от тов. Поблагуевой поступило заявление, что снова Нехезин хулиганит, нарушает покой многоквартирного дома, сквернословит в присутствии взрослых и детей.

Заявление проверили члены суда т.т. Карабанов и Мичурин. Факты подтвердились. Но когда члены суда по данному материалу стали составлять акт, то поставить подписи согласились лишь 4 человека, остальные соседи словно были как-то обелить Нехезина и даже упрекнули тов. Поблагуеву: «Зачем подала заявление?». Поведением хулигана занялась милиция.

И, наконец, одно из последних дел товарищеского суда. В августе кондуктор кондукторского резерва Аркадий Шарыпов разрушил детскую площадку по улице 8 Марта у домов № 54 и 58. С товарищеским судом знаком был Шарыпов и раньше из-за чрезмерного употребления спиртных напитков.

—Шум детей мне мешал отдыхать,—признался в последствии виновник.

Члены суда предложили погромщику восстановить разрушенное и соблюдать правила социалистического общежития.

И здесь выяснился один немаловажный факт: соседи говорят, будто бы Шарыпов восстанавливал скамейки, но на следующий день площадка снова была разломана.

Так соседи, родители проявили полное равнодушие к судьбе игровой площадки и не задумались о том, какое впечатление оказывают на детей груды восьми разрушенных скамеек.

У нас теперь созданы все условия, дан широкий простор для красивой и полнокровной жизни. И чтобы полностью ликвидировать различные правонарушения, нужно бороться с недостатками всем и каждому.

*Т. ТРАПЕЗНИКОВА,*
*председатель товарищеского суда.*

## Где купить ботинки?..

*«Несколько дней осталось до начала занятий в школе. К новому учебному году хотел дочери купить обувь, но ни в одном магазине не нашел ничего подходящего. Хотел заказать туфли в быткомбинате № 2, но мне ответили, что пошивом детской обуви не занимаются. А старую обувь сдать в ремонт—жди почти месяц.*

*ФИЛИМОНОВ,*
*шофер автобазы № 19».*

Получив это письмо, мы побывали в нескольких обувных магазинах города и поселка Буланаш. В магазинах № 27 и 30 Артемовского торга для девочек оказались лишь туфельки 31—32 размеров, для мальчиков ботинки и полуботинки на коже и микропоре с 31 размера и выше (кроме 35-го).

За весь летний период ощущался недостаток легкой обуви для школьников, особенно для девочек. Нет в продаже сандалий, кедов, полукедов и другой спортивной обуви. К примеру, продавец магазина № 5 (райпотребсоюз) тов. Перезолова смогла предложить из обуви на кожаной подошве лишь ботинки для мальчиков трех размеров.

Побывав у директора Артемовского торга тов. Энгельса и товароведа ОРСа НОД-7 тов. Голенькой, наш корреспондент поинтересовался причиной недостаточного обеспечения школьной обувью.

Руководители торговых предприятий сообщили, что фонды обуви выбираются полностью, но поставщик — Свердловская база «Рособувторга» выполняет заказы не в соответствии с требуемым ассортиментом.

На прошедшей 20 августа городской ярмарке был представлен широкий ассортимент школьной обуви. Школьные базары прошли также в селах Мостовском и Покровском.

## По материалам „Артемовского рабочего"

### «ДЕФИЦИТНАЯ ПРИЩЕПКА»

На заметку под таким заголовком, опубликованную в № 92 «Артемовского рабочего», начальник ОРСа НОД-7 тов. Насрутдинов сообщил, что отсутствие в хозяйственном магазине прищепок для белья объясняется тем, что на областной базе ДОР УРСа в течение июня—июля этого товара не было. В настоящее время прищепки завезены в магазин в достаточном количестве.

Заместитель директора Артемовского торга тов. Миронов сообщил, что торгом в настоящее время принимаются меры по завозу данного товара и в ближайшее время прищепки будут иметься в магазинах.

### «ДУЭТ БИЗЮКОВЫХ»

Так называлась заметка, напечатанная в газете 6 июля с. г. Как сообщил исполняющий обязанности начальника городского отдела милиции тов. Епанешников, по заметке проводилось служебное расследование. За недостойное воспитание сына, выразившееся в совершении им правонарушений, приказом по городскому отделению милиции участковому уполномоченному лейтенанту П. Ф. Бизюкову объявлено замечание.

### «БАННЫЕ ЗАБОТЫ»

Под таким заголовком в газете за 8 июля тов. Воронов рассказывал о недостатках в работе городской бани.

Исполняющая обязанности заведующего горкомхозом тов. Швецова сообщила, что заметка обсуждена на общем собрании коллектива бани. В настоящее время шкафы для одежды переставлены, частично заменены неисправные краны. При капитальном ремонте бани будет заменен душ.

### «А ГДЕ АГИТАТОРЫ!»

Под таким заголовком в № 64 за 8 августа была опубликована критическая корреспонденция Н. А. Александрова.

Эта заметка обсуждалась на заседании партийного комитета 14 августа. Секретарь парткома совхоза А. П. Никонов сообщил: «Приняты меры по улучшению работы агитаторов и политинформаторов, а также по заполнению досок показателей социалистического соревнования. Налаживается выпуск «боевых листков», «молний» и бюллетеней».

*ИДЕТ СТРАДА УБОРОЧНАЯ*

# РАННЯЯ ЗЯБЬ — ОСНОВА БУДУЩЕГО ВЫСОКОГО УРОЖАЯ

Около 200 гектаров зяби подняли механизаторы Писанского отделения Красногвардейского совхоза. На подъем зяби, кроме трех основных тракторов, мобилизованы на ночное время два трактора, которые днем работают на жатве кукурузы. Трактористы пашут по 5—6 гектаров зяби при норме 4,7 гектара.

НА ВЕРХНЕМ СНИМКЕ: трактористы В. Т. Новожилов, В. П. Зырянов и В. А. Зырянов, на нижнем—идет вспашка зяби.

Ширится размах уборочных работ на совхозных полях. Полным ходом идет закладка силоса. Наряду с проведением уборки урожая одной из важнейших задач в сельскохозяйственном производстве является вспашка зяби.

Учитывая климатические условия нынешнего года, когда почвы достаточно увлажнены, зяблевую вспашку надо проводить с предварительным лущением. Особенно это важно на участках, засоренных однолетними сорняками. После лущения сорняки быстро прорастают и уничтожаются последующей глубокой зяблевой вспашкой. Зяблевая вспашка имеет большое значение для успешной борьбы со злостным сорняком овсюгом, которого много на совхозных полях. Лучший способ вспашки для борьбы с овсюгом — безотвальный. При этом сорняк распределяется на поверхности почвы и всходит значительно быстрее и дружнее, чем при отвальной вспашке. Лучшими сроками вспашки зяби является август и первая половина сентября. Опыт передовых хозяйств показывает, что ранняя зябь повышает урожай зерновых на 2—3 центнера с гектара, значительно повышает урожай картофеля и овощей. Совхозам района под урожай будущего года нужно вспахать свыше 23 тысяч гектаров. К 24 августа было вспахано около 3 тысяч гектаров, что составляет около 12 процентов к плану. Вспашка зяби в совхозах ведется довольно низкими темпами.

Успешнее других эта работа идет в Мироновском совхозе. Здесь каждому механизатору доведено задание по вспашке на весь сезон. Вспашка ведется преимущественно в ночное время, днем трактора—на силосовании и уборке урожая.

Администрация совхоза и рабочий комитет разработали меры поощрения механизаторов. Кроме прямой и дополнительной оплаты, механизаторам, выполнившим задание на 50 процентов до 1 сентября, выдается денежная премия в размере одной четвертой месячного заработка.

В Покровском совхозе на каждый гектар, вспаханный в августе, кроме прямой и дополнительной оплаты, выделяется дополнительно по два килограмма, а с сентября—по одному килограмму зерна.

Это, безусловно, повысит материальную заинтересованность механизаторов на подъеме зяби.

Очень медленно вспашка зяби ведется в Красногвардейском, Егоршинском и Покровском совхозах.

В Егоршинском совхозе, например, обмолочено зерновых и убрано силосных культур с площади свыше двух тысяч гектаров, а вспахано зяби к 24 августа всего лишь 709 гектаров, или 10,5 процента к плану.

В Красногвардейском совхозе и того хуже. Из 1,5 тысячи освободившихся после уборки площадей вспахано 359 гектаров—6,8 процента к плану.

Из приведенных данных видно, что фронт работ имеется. Причины низких темпов вспашки зяби заключаются в том, что трактора работают в одну смену. Из 60 тракторов в Красногвардейском совхозе на вспашке участвуют только 12.

Медленно освобождаются поля от соломы, и из-за этого затягиваются сроки вспашки зяби.

Ваш долг, сельские механизаторы, своевременно очистить поля от соломы, поднять раннюю зябь, заложить прочный фундамент под урожай будущего года.

# ТО ПОЛОМКИ, ТО ПРОСТОИ

## *ДЕТАЛЬ ПОВЕЗЛИ В МАСТЕРСКУЮ*

—400 центнеров зеленой массы с гектара—такова урожайность кукурузы в Писанском отделении,—сообщил нам главный агроном Красногвардейского совхоза А. А. Богосьян.

И вот мы на кукурузном поле. Силосоуборочный комбайн стоит: сорвало заклепки транспортера.

Большое металлическое днище транспортера лежит рядом с комбайном. Осмотрев поломку, механизаторы погрузили днище на тележку и повезли в кузницу. На поле остались стоять в бездействии два колесных трактора с тележками и одна автомашина.

—Куда уехал тракторист Абакшин?—обращается директор к механизаторам.

—С утра мы его видели, а теперь не знаем,—отвечают они. После долгих расспросов выясняется, что трактор тов. Абакшина накануне тоже сломался.

—Наверное, уехал в центральное отделение сваривать поломку,—поясняют механизаторы, работающие на отвозке силоса.—Ведь электросварщик нашего отделения после того, как во многих местах прожег одежду, категорически отказался работать.

Горячая пора уборки. Теперь как никогда надо быть начеку ремонтникам, чтобы быстро ликвидировать те или иные неисправности, а электросварщик Писанского отделения все еще не получил спецодежду. Обида сварщика понятна, ведь не может человек постоянно обжигаться. Все это, кажется, мелочи. Но в период уборки урожая непростительно терять дорогое время.

*Н. НЕУСТРОЕВ.*

## *МОГЛИ СДЕЛАТЬ БОЛЬШЕ*

Приехали мы из Карпинска с угольного разреза треста «Вахрушевуголь» в совхоз «Покровский» на уборку урожая. Предприятие послало на помощь селянам 80 человек. Разместили 20 человек в Центральном отделении Покровского совхоза. Квартирами и питанием обеспечены, но с работой дела обстоят плохо.

Машина, которая нас возит на заготовку кормов, приходит поздно. 19 и 20 августа нам пришлось грести вручную сено многолетних трав, в то время как тракторные боковые грабли бездействовали.

Наконец, 21 августа пришли два трактора на складирование сена. Но, к сожалению, оба тракториста оказались пьяными и работу выполнять не могли. Благодаря тому, что среди нас нашлись механизаторы, удалось использовать тракторы и застоговать два зарода сена. Бригадир П. А. Бердиков и его помощник В. И. Белоусов пьянствуют, работой нашей не интересуются, наряды на выполненные работы пишутся несвоевременно. Такая организация труда снижает производительность и наносит ущерб хозяйству. При правильной организации труда мы могли бы сделать гораздо больше.

*П. САПРЫНИН,*
*уполномоченный по шефской помощи треста «Вахрушевуголь».*

# ГОТОВИМ СЕМЕНА

На Центральном отделении совхоза «Покровский» вступил в строй новый механизированный ток. При работе в три смены на нем пропускается свыше 150 тонн зерна в сутки, начиная с первичной обработки и до доведения до посевных кондиций. Подготовленные семена засыпаются в закрома под урожай будущего года.

Коллектив совхоза взял обязательство к празднику 50-летия Октября полностью очистить и засыпать семена под весь яровой клин 1968 года. Считая, что семена — основа урожая, труженики совхоза семенной фонд засыпают только с семенных участков, уборка которых ведется раздельным способом. Сейчас на зерносклады поступает по 230—250 тонн зерна. Работы очень много. И люди работают, не считаясь со временем. Особенно хорошо трудятся рабочие А. С. Черемных, И. Т. Гладких, В. В. Братина.

*В. БЕЛОУСОВ.*

*ТРЕВОЖНЫЙ СИГНАЛ*

# ЖКО В РОЛИ наблюдателя

В поселке Старая Бурсунка создалось тревожное положение. Около двух недель не производится очистка помойных ям у коммунальных домов. Несмотря на неоднократные напоминания управляющему домами домоуправления № 2 ЖКО шахты имени Кирова тов. Ларионову об антисанитарном состоянии дворов, руководители ЖКО не принимают мер, ссылаясь на отсутствие в их распоряжении специальных машин.

Однако, когда инженеру ЖКО тов. Мантурову показали, как залили помоями территорию агитплощадки нашего микрорайона, где намечалось в тот день проведение очередной лекции для жителей, он нашел возможность провести частичную очистку этой помойной ямы. Но на этом работа ЖКО и закончилась.

Для характеристики отношения ЖКО к благоустройству подведомственного им района можно привести такие факты.

22 августа состоялось собрание жителей микрорайона по вопросам текущего ремонта и санитарного состояния поселка. Несмотря на то, что домоуправляющий ЖКО тов. Ларионов был приглашен на это собрание и трижды поставлен в известность, он не явился, послав вместо себя другого товарища.

Обращался домовой комитет к начальнику ЖКО треста «Егоршинуголь» тов. Ханину, к главному врачу санэпидстанции тов. Гончаровой, к управляющему трестом «Егоршинуголь» тов. Щелчкову. Но до сих пор это не дало положительных результатов.

*С. ИВАНОВ,*
*представитель домового комитета.*

НА ПУСКОВЫХ ОБЪЕКТАХ

# ГРУСТНЫЕ ПЕРСПЕКТИВЫ

Полуденное солнце жжет немилосердно. На разгоряченных лицах выступают бусинки пота. Время от времени люди смахивают их ладонью и продолжают работать почти на десятиметровой высоте строящегося учебного корпуса ГПТУ № 58.

Каменщики из бригады А. Парыгина спешат закончить сложную кладку многоступенчатого карниза. М. Таланов, И. Ковыров и другие ловко укладывают кирпичи. Крановщица Г. Третьякова едва успевает поднимать грузы: то кирпич, то раствор. А плотники из бригады, которой руководит А. Демин, заблаговременно подготавливают для каменщиков леса.

В июле бригада каменщиков выполнила задание на 140 процентов. Не меньше будет и в этом месяце.

Спорится работа у строителей. Люди горят желанием сделать как можно больше. Но только не всегда бывает так, как хотели бы они.

Часто строители вынуждены простаивать из-за того, что не хватает материалов. Кирпич, железобетонные плиты для перекрытий, пиломатериалы, даже трудно перечислить все то, чего не хватает строителям. В настоящее время нет цемента для приготовления раствора и бетона.

Скоро каменщики закончат кладку корпуса. Но внутри его до сегодняшнего дня стоит тишина. Не видно здесь штукатуров, хотя уже можно во всю вести отделочные работы, тем более, что стоит прекрасная погода. Пройдет еще немного времени, наступят дожди и холода, тогда штукатурам будет много труднее, потому что помещение придется отапливать. И качество работ будет ниже.

Но и об отоплении пока говорить не приходится, так как нет радиаторов и ни одного метра труб для монтажа отопительной системы. Нет оборудования для кухни, нет электропроводки и электрощитовых приборов, хотя и электромонтажные работы тоже можно было бы вести.

Но кое-что на строительстве все-таки есть. Есть, например, пять монтажников, которым совсем нечем заняться, кроме разве как мечтать о том золотом времени, когда подвезут оборудование и можно будет начать работу.

—Скучно у нас, — говорят строители, — настроения нет.

А ведь они правы. Каждому хочется вложить в работу все свои силы и опыт, сделать так, чтобы люди потом радовались. Но что сделаешь, когда их без конца перебрасывают с одного объекта на другой. Совсем, как в песне: «нынче здесь, завтра там». К тому же бесконечные простои, второстепенные работы. Какое уж тут настроение.

Но если строителям ОКСа машзавода скучно работать, то руководителям ГПТУ № 58 наверняка грустно смотреть не то, как медленно движется строительство.

Скоро начнется учебный год. Старый учебный корпус, построенный еще в далекие времена, вот-вот развалится. А учащихся нужно набрать в этом учебном году на семь групп больше.

Вот и думают сейчас в ГПТУ № 58, куда же разместить учащихся. В самом деле, куда? Жаль, что здесь не юг, а то бы занимались под открытым небом.

*А. КАТАЕВ.*

*Прошлое и настоящее села*

# Больше-Трифоново

Двести восемьдесят два года тому назад от Невьянского Богоявленского монастыря (село Монастырское) через село Покровское впервые со старцем Иосифом Устиновым прибыла группа крестьян на наши места, которые образовали селение. В округе тогда его называли «Оськина деревня».

К Великой Октябрьской социалистической революции Больше-Трифоново было уже, как волостной административный центр. В состав волости входили: Больше-Трифоново, Большая и Малая Паршины, Егоршино со всеми каменноугольными копями и выселком Черемшанка. В волости в 1908 году был 541 двор, а населения насчитывалось 3162 человека. Было две церкви, три пожарных, две церковно-приходские школы с обучением в течение трех зим, одна винная и две торговые лавки да несколько мелких кустарных предприятий: пимокатные, по выделке овчин и кож, смолокурня, кабанка торгаша Пономарева.

На примере Больше-Трифоновского села видны завоевания Великого Октября. На его землях возник город Артемовский. На перекрестке лесных дорог с топями и ухабами пролегли стальные магистрали.

Менялся облик края, менялись и люди. Из отсталых, забитых, неграмотных крестьяне превратились в рабочих, высококвалифицированных мастеров своего дела, техников, инженеров. Только из Больше-Трифоново 26 человек имеют высшее образование.

За 232 года царское правительство смогло в технико - экономическом отношении дать больше-трифоновским крестьянам вместо сохи с деревянным отвалом и вязаной из прутьев бороны соху с железным отвалом и четырехугольную борону с железными зубьями и не каждому — одноконный или пароконный плуг.

За годы Советской власти сельское хозяйство оснащено тракторами, комбайнами, автомашинами, совершенными прицепными орудиями. Электричество прочно вошло в быт еще в 1926 году.

9 мая 1913 года в Больше-Трифоново вспыхнул пожар, который длился около двух часов. Из 220 дворов 122 сгорело. Люди остались без хлеба и без крова. В то время Больше-Трифоновское общество должно было Ирбитской земской управе 1200 рублей. И, несмотря на это, решило обратиться с просьбой списать долг. Управа не нашла «оснований», потребовала все повинности платить сполна. Трифоновцы остались нищими.

Теперь другое дело. Более 300 человек получают пенсии и пособия от Советского государства. Раньше в селе была одна торговая лавка Пономарева. Сейчас в селе несколько магазинов, среди них современный—«Новинка».

В 1892 году в Больше-Трифоново родилось 32 ребенка, из них 22 умерло. Фельдшерского пункта не было. С 1928 года работают детские ясли, есть детский сад на 25 мест.

Газеты до революции выписывал только один человек—А. Д. Трифонов, да шли они в волостное управление. В юбилейном году трифоновцы выписывают только газет 980 экземпляров, много журналов, книг.

До 1917 года библиотеки не было, а в настоящее время в библиотеке 5701 экземпляр книг. Их читают 405 человек. Библиотека размещена в здании бывшей церкви. В этом же здании и клуб, которого до революции также не было. В клубе четыре раза в неделю демонстрируются кинофильмы, ставятся концерты художественной самодеятельности.

Школа за годы Советской власти стала восьмилетней. Новое здание, просторные, светлые классы. В школе ежегодно учится 300 и более человек.

Не было до революции и почты. В настоящее время Больше-Трифоновское почтовое отделение ежедневно, кроме газет и журналов, доставляет много корреспонденции и посылок.

В 1928 году впервые на селе заговорили репродукторы. Сейчас репродукторы и приемники у каждого, имеются и телевизоры. Из спортивного инвентаря раньше у жителей села было только несколько охотничьих ружей да самодельных лыж. Велосипед был только у сынка местного богача, а теперь им счету нет. Мопеды, мотороллеры, мотоциклы, легковые автомашины «Москвич», «Волга» и другие.

За годы Советской власти Больше-Трифоново выросло на одну треть, изменился облик села, характер производства. Из отсталого села оно превратилось в рабочий поселок: свыше 90 процентов работающих являются рабочими промышленных предприятий города.

*И. ЧЕРЕМНЫХ.*

Наконец-то, клюнула.

Фотоэтюд И. Лыжина.

# СТАРТ «ВОЛЫНИ»

На сельских дорогах Украины, Латвии, Молдавии и других республик страны появилась маленькая верткая автомашина. Это «Волынь», микролитражка ЗАЗ-969, выпускаемая Луцким машиностроительным заводом. Она проходит всесторонние испытания.

«Волынь» — грузопассажирский вездеход, сконструированный на основе популярной легковой микролитражной автомашины «Запорожец». Два ведущих моста, двигатель с воздушным охлаждением позволяют машине даже на пересеченной местности развивать скорость до 80 километров в час.

—Пока выпущена пробная партия,— рассказал корреспонденту Агентства печати Новости главный инженер Луцкого завода Анатолий Цыганков.—Совместно с конструкторами Запорожского завода «Коммунар» мы работаем над устранением обнаруженных в ходе испытаний недостатков. Одновременно разрабатываем новую модель этой машины — фургон. Уже в будущем году завод даст сельскому хозяйству страны более 1000 вездеходов-микролитражек.

*Владимир ПОПОВ,*
*корреспондент АПН.*

# С ВОЛЬШИМ УДОВЛЕТВОРЕНИЕМ

В Мало-Трифоновском клубе побывали с концертом самодеятельные артисты из села Больше-Трифоново.

В течение двух часов гости во главе с руководителем хорового кружка А. И. Лыжиной и баянистом В. Г. Павлюковым выступали с разнообразной программой.

Концерт начался хоровым исполнением «Сказа о Мамаевом кургане». Тронула зрителей, особенно семьи участников Великой Отечественной войны, песня «Наказ солдата».

Затем торжественные песни сменились задорными частушками, исполненными Т. А. Абакумовой (она же и их автор), цыганской пляской (З. Иванова), сатирическими куплетами (И. И. Луганова, Р. Захарова, А. И. Лыжина).

Бурные аплодисменты зрителей на каждый номер лучше слов говорили об успехе выступавших.

—После такого концерта настроение бодрое, и работа спорится. Приезжайте чаще!—напутствовали малотрифоновцы артистов.

*ХАЛЯМИНА,*
*ГОЛУБКОВА,*
*ДУДИНА и другие.*

**Зам. редактора**
**И. Е. СЮЗЕВ.**

# ТЕЛЕВИДЕНИЕ

*Вторник, 29 августа.*

18.00 Новости дня. 18.15 Фильм для детей «Берегите учебники». 18.25 Наша почта. 19.05 «В мире интересного». Научно-популярный фильм «Среди пеликанов». 19.25 Литература и музыка. М. Ю. Лермонтов. 20.10 Художественный фильм «Кто придумал колесо». 21.40 ПЕРЕДАЧА ИЗ МОСКВЫ. «Летопись полувека», «Год 1925-й». Телевизионный документальный многосерийный фильм.

*Среда, 30 августа.*

18.00 «Давай о нем поговорим, о городе своем». Репортаж с плотины Свердловского городского пруда. 18.20 Передача для школьников «Здравствуй, школа». 19.20 Художественный фильм «Жила-была девочка». 20.30 Маленький концерт. Поет солистка Новосибирского академического театра оперы и балета Нина Челышева. 20.55 ПЕРЕДАЧА ИЗ МОСКВЫ. Первенство Европы по футболу. СССР—Финляндия.

*Четверг, 31 августа.*

18.00 Спектакль Нижнетагильского драматического театра. 20.50 ПЕРЕДАЧИ ИЗ МОСКВЫ. «Летопись полувека». «Год 1926-й». Телевизионный документальный многосерийный фильм. 21.40 Показывает Свердловск. Новое на киноэкране.

*Пятница, 1 сентября.*

11.00 Художественный фильм «Рыцарь без доспехов». 18.00 Новости дня. 18.20 Передача для школьников «Песня о нем не умрет». К 35-летию со дня гибели Павлика Морозова. 19.00 Спектакль Нижнетагильского драматического театра. 21.30 Художественный фильм «Рыцарь без доспехов».

*Суббота, 2 сентября.*

16.50 ПЕРЕДАЧИ ИЗ МОСКВЫ. «Вьетнам борется—Вьетнам победит!» К дню провозглашения Демократической Республики Вьетнам. 17.20 Народный телевизионный музей «За власть Советов». 17.50 Музыкальный маяк. 18.00 Телевизионные новости. 18.10 Клуб кинопутешественников. 19.10 «Революционный марш науки». 19.30 «Люди с горячими сердцами». М. Торез. 20.10 «Летопись полувека». «Год 1927-й». Телевизионный многосерийный документальный фильм. 21.00 Неделя БССР в Москве. «На огонек». «У партизанского костра». 22.10 «Героический путь борьбы и созидания». Тезисы ЦК КПСС. 22.30 Телевизионные новости. 23.00 «Крах». Телевизионная постановка по премьере А. Толстого и П. Щеглова. Часть первая. Передача из Минска.


АРТЕМОВСКОМУ ПРОИЗВОДСТВЕННОМУ ЖЕЛЕЗНОДОРОЖНОМУ УЧАСТКУ № 1784

срочно требуются **счетовод-кассир** (временно на 4—5 месяцев) и **кладовщик** (постоянно).

Обращаться по адресу: ул. Чернышевского, 3 (бывшее автохозяйство).

2—1.

**АРТЕМОВСКОМУ МАШИНОСТРОИТЕЛЬНОМУ ЗАВОДУ**

на постоянную работу требуются квалифицированные токари, фрезеровщики, термисты, слесари-сборщики, слесари-ремонтники, шоферы, ученики формовщиков, рубщики проволоки на полуавтоматах, прокальщики, стропальщики, грузчики, уборщицы цехов. Оплата труда повременно-премиальная, сдельная и сдельно-премиальная.

Одиноким предоставляется общежитие.

За справками обращаться в отдел кадров завода.

4—1.

АРТЕМОВСКОМУ ЧУГУНОЛИТЕЙНОМУ ЗАВОДУ

на постоянную работу требуются **заливщики, формовщики, обрубщики** в литейный и алюминиевый цехи (оплата сдельно-премиальная), **эмалировщики, разнорабочие** на строительство, **уборщица** в механический цех, **грузчики, заведующий хозяйством, слесари, токари.**

Обращаться в отдел кадров завода, село Покровское.

5—2.

АРТЕМОВСКАЯ ФАБРИКА «РОДИНА»

сообщает, что в комбинате по улице Почтовой производится раскрой различных тканей. Раскрой производится с 10 до 18 часов. Перерыв с 14 до 15 часов. Здесь же принимаются заказы на покрытие крыши шифером.

3—3

АРТЕМОВСКОЙ ФАБРИКЕ «РОДИНА»

требуются на работу **столяры, маляры-штукатуры, сапожники, парикмахеры, подсобные рабочие в парикмахерские, фотограф** в Красногвардейский комбинат, **ученики сапожников, кладовщик центрального склада.**

3—3.

ЕГОРШИНСКОМУ ЦЕХУ «ВТОРЧЕРМЕТА» требуются **рабочие по переработке лома черных металлов.** Оплата труда по соглашению. Обращаться: поселок шахты им. Кирова, цех «Вторчермета».

3—3.

БУФЕТУ СТАНЦИИ ЕГОРШИНО требуются на работу **товаровед, экспедитор, поточницы, официантки, кассиры.**

5—5.

БУЛАНАШСКОМУ ДОМУ ИНВАЛИДОВ на постоянную работу требуются **шофер, няня-санитарка, санитарка, уборщица, прачка, рабочий на кухню.**

4—4.

АРТЕМОВСКИЙ ТОРГ продолжает набор юношей и девушек в возрасте 15—20 лет, проживающих в Артемовском районе, на курсы продавцов продовольственных товаров в Сёровское ПТКУ. Срок обучения один год. Прием без экзаменов. Выплачивается стипендия 18—24 рубля.

Для работы в предприятиях торга требуются **шоферы, коновозчики, хлебовозчики, грузчики** (для мужчин—сдельная оплата труда, женщин—70 рублей в месяц), **кассир, кладовщик, продавцы продовольственных товаров.**

В контору торга требуется **уборщица.** Квартира предоставляется.

Обращаться в отдел кадров торга.

4—3.

**АРТЕМОВСКАЯ КОНТОРА «СОЮЗГЛАВВТОРСЫРЬЕ»**

приглашает на работу прессовщиков, заготовителей по сбору сырья от населения, уполномоченных по заготовке макулатуры от школ города, поселков Буланаш и Красногвардейский. Оплата труда сдельная. Уполномоченными могут работать выпускники средних школ. За работающими пенсионерами сохраняется 75 процентов пенсии.

Обращаться в контору «Союзглаввторсырье» по адресу: ул. Сосновская, 34.

5—2.

**ПИШИТЕ: г. Артемовский Свердловской обл., ул. Физкультурников, 12-а.**



НС 09855

**Тип. Управления по печати, г. Артемовский, ул. Физкультурников, 12-а**

Заказ 3498. Тираж 11860

31 августа

# С НОВЫМ УЧЕБНЫМ ГОДОМ!

Фотохроника ТАСС.

***

# ЗАВТРА—В ШКОЛУ

Завтра—первое сентября, начало нового учебного года. Завтра гостеприимно распахнутся двери школ, коридоры и классы вновь огласятся детскими голосами.

Начало учебного года—всегда торжественное событие. Пройдут торжественные линейки, после первого звонка около 15 тысяч учащихся сядут за парты.

В этом году школы города и района хорошо подготовились к приему учащихся. Во всех школьных зданиях проведен текущий, а во многих капитальный ремонт. Пополнились школы наглядными и учебными пособиями. 20 школ из 34 кинофицированы, в которых будут демонстрироваться учебные фильмы.

В ряде школ оборудованы кабинеты химии, физики, ботаники. Оборудованы и оборудуются спортивные и географические площадки, школьные мастерские и т. д.

Все это создает условия для совершенствования учебно-воспитательного процесса, позволит шире развернуть организаторскую работу среди детей.

Начиная первый урок в новом учебном году, каждый учитель должен помнить об итогах прошлого учебного года. А итоги эти были отрадными. Все школы города и района добились повышения успеваемости на 1,9 процента по сравнению с 1965—1966 учебным годом. В среднем по городу успеваемость составила 96,7 процента.

Более 200 классов перешли в следующий класс в полном составе, около 300 учителей закончили год без второгодников. Более 35 процентов учащихся учились только на четверки и пятерки.

Высокой успеваемости (более 97 процентов) добились девять школ. Это коллективы школ № 1, 29, 28, 8, 11, 12, 15, 18 и Мостовской. Повысили успеваемость Покровская школа, а также школы № 2, 3, 7, Шогринская и другие.

Вместе с этим все еще велико количество неуспевающих. Низкая успеваемость была в Сосново-Борской, Большо-Трифоновской, Буланашской школе-интернате и ряде других.

Задача педагогических коллективов, партийных и комсомольских организаций школ состоит в том, чтобы закрепить достигнутые успехи, добиться прочного усвоения программного материала каждым учащимся, ликвидировать второгодничество, дать каждому восьмилетнее образование и перейти на всеобщее среднее образование.

Этого требуют решения XXIII съезда КПСС, постановление ЦК КПСС «О мерах по дальнейшему улучшению работы средней общеобразовательной школы».

Завтра в школу, детвора! Хочется пожелать вам, вашим учителям новых успехов в учебе в юбилейном году Советской власти.

# За 2,5 плана

Богатый урожай вырастили мироновские хлеборобы в этом году. По 13 центнеров гороха в среднем по совхозу с каждого гектара убирают комбайнеры. Сейчас уборка гороха подходит к концу. А урожайность овса, по предварительным данным, достигает 25 центнеров с гектара. Первые дни уборки пшеницы показали, что ее урожайность несколько уступает урожайности овса.

Такого высокого урожая зерновых не бывало еще на мироновской земле. В битве за высокий юбилейный урожай в плохих погодных условиях мироновцам помогли находчивость и мастерство. Главные специалисты совхоза использовали все имеющиеся резервы для накопления и сохранения влаги в почве. На совхозных полях было проведено своевременное закрытие влаги, механизаторы совхоза в оптимальные сроки произвели шлейфование всей пашни. Кроме этого, хлеборобы совхоза вслед за севом провели прикатывание почвы на всех площадях. Умело, в сжатые агротехнические сроки труженики совхоза закончили весенний сев.

И вот к 29 августа хлеборобы совхоза убрали около 50 процентов хлебов. Ежедневно на совхозных нивах работает 14 зерновых и 6 кукурузоуборочных комбайнов, около 30 автомашин.

На период уборки комбайнеры приняли повышенные социалистические обязательства. Впервые в этом году комбайнерам выданы листки качества. И результат этого мероприятия не замедлил сказаться. Если в прошлые годы комбайнеры недостаточно уделяли внимания качеству уборочных работ, то в нынешнем году премиальная и натуральная оплаты за труд механизаторов будут выдаваться только с предъявления комбайнерами этих листков, в которых указывается количество нарушений качества уборки урожая.

—Каждую пятидневку,—рассказывает секретарь парткома М. И. Бородулин,—подводятся итоги соревнования, за каждую тысячу центнеров зерна на комбайнах появляются красные звездочки. Уже появилось по две звездочки на четырех комбайнах, а передовой комбайнер В. П. Мантуров намолотил около 3000 центнеров хлебов.

Но успехи мироновских хлеборобов были бы еще лучше, если бы уборочная техника ра-

ждут автомашины, а нам некуда ссыпать зерно,—с тревогой говорит шофер А. А. Дардыков, которого направили работать в совхоз с Незеваевского кирпичного завода.

С главным агрономом совхоза В. К. Ивашкиным побывали на зернотоке Липинского отделения, на котором нередко простаивают автомашины с зерном. Несколько десятков тонн зерна сгружено прямо на пол.

—Этот зерноток взялись оборудовать труженики строительно-монтажного управления Свердловского отделения «Сельхозтехники»,— говорит В. К. Ивашкин.—Взялись, да не довели дело до конца. Монтаж оборудования зернотока сделан технически неправильно. Многие основные узлы и детали агрегата не были отрегулированы монтажниками, ни одна нория не работала. Накопительный бункер они также не установили. А старший прораб монтажников тов. Брехов даже не соизволил явиться в совхоз в период сдачи зернотока в эксплуатацию.

Совхозным механизаторам пришлось во время уборки вести регулировку узлов и переоборудование механизмов.

Ввиду этого автомашины с зерном подолгу простаивали на зернотоке.

На ячменном поле работало пять комбайнов. Смотрим, встал один: бункер полон. Затем второй, третий. Остановились пять комбайнов в ожидании автомашин. Рядом на полях Родниковского отделения с полными бункерами стоят еще три комбайна.

За каждыми двумя комбайнами закреплена одна автомашина, а всего в совхозе на уборке зерновых работает 12 автомашин. В то время, когда для 14 зерновых комбайнов необходимо минимум 14 автомашин.

—Только из-за отсутствия транспорта мы не выполняем нормы выработки. — говорят комбайнеры Л. Ф. Миронов и Т. Г. Шабуров.—Вместо 12 гектаров убираем за смену всего по 7—8.

Для того, чтобы полным ходом вести уборку урожая и продажу хлеба государству, совхозу ежедневно необходимо 10—15 автомашин. Тогда труженики Мироновского совхоза смогли бы продать государству хлеба не 300 тонн, как намечено по плану, а 700—800 тонн.

*Н. БЕКЕТОВ,*
*Н. НЕУСТРОЕВ.*

# БОЛЬШОЙ СОВЕТ УЧИТЕЛЕЙ

Стало хорошей традицией перед новым учебным годом собираться всем учителям на большой совет. И на этот раз в Доме культуры имени Попова 29 августа состоялось августовское совещание учителей.

Совещание открыл председатель исполкома Артемовского горсовета М. Н. Макарочкин. Он тепло поздравил учителей с новым учебным годом и пожелал им творческих успехов.

Затем с докладом «Тезисы ЦК КПСС к 50-летию Великой Октябрьской социалистической революции» выступил секретарь горкома КПСС В. Г. Ольков.

«Развитие народного образования за 50 лет Советской власти и меры по дальнейшему улучшению учебно-воспитательной работы в школах»—этой теме был посвящен доклад заведующего городским отделом народного образования В. Н. Хилько. Докладчик рассказал о развитии народного образования за 50 лет в Артемовском и районе, подвел итоги работы учительских коллективов в минувшем учебном году, определил задачи на новый год.

На совещании выступили учителя, представители советских и административных органов. Директор школы № 11 Д. В. Рожков поделился опытом комсомольского руководства ученическим коллективом школы, Т. П. Гордиенко (школа № 15) рассказала о воспитании и обучении в начальных классах в связи с переходом на новые учебные программы, первый секретарь горкома ВЛКСМ В. А. Бутов говорил о делах и задачах школьных комсомольских и пионерских организаций. З. П. Волкова (школа № 1) осветила вопрос «Готовность учителей к новому учебному году—основа повышения уровня обучения и воспитания учащихся». Завуч школы рабочей молодежи № 3 Н. Я. Завьялова говорила об учебе молодых рабочих.

На совещании выступили также директор школы № 12 Г. М. Некрич, директор детской спортивной школы А. И. Вдовин, помощник прокурора Н. П. Степуков, врач Н. П. Иванова, директор школы № 6 П. С. Арзамасцев, заместитель председателя исполкома горсовета В. К. Шеломов, завуч школы № 7 Т. Е. Левшова.

Совещание приняло резолюцию.

Здесь же состоялось вручение грамот за успехи, достигнутые в учебе. Горком КПСС и исполком горсовета наградил грамотами педагогические коллективы школ № 8, 9, 11, 12, 14, 15, 18, 28, 29, школ рабочей молодежи № 1 и 3, а также Мостовской, Сосновской и школы № 1.

Значки «Отличник просвещения РСФСР» вручены директорам школ № 15 Т. П. Гордиенко и № 18 П. С. Калганову, учительнице начальных классов школы № 18 Ф. М. Ерохиной.

Почетными грамотами Министерства просвещения РСФСР награждены учитель школы № 11 Ф. И. Налимов, директор школы № 29 Н. Н. Иванов и директор школы рабочей молодежи № 4 С. В. Тишков.

Большая группа учителей награждена грамотами областного отдела народного образования, а также грамотами горОно и горкома союза учителей

[redacted]

...ЕЕ

...торые они

...лезобетон-
...лжен по-
...х. Польза
... Однако
...зить без
... снабже-
...кумента-

... БШСУ,
...тому за-
... особен-
...ится пе-
...ый авто-
...век. Ос-
... Прият-
...о, мало.
..., а ста-
... которо-
...е более
...с зада-
...спользо-
...й?
...тельное
...ерехода
...бот оно
...месяцев
...рибыли.
...уководи-
...же стро-
...ожество
...анирова-
...материа-
...уланаш-

...ИЛЬЕВ.

С хорошим настроением трудится проходчик горных выработок шахты Буланаш-3 Александр Зюляев. Сейчас он работает на проходке северного откаточного штрека 4 пласта горизонта 156 метров. Работа идет отлично.

Фото А. Шило.

...шлось взрывать землю под фундамент школы.

—Дешево, наверное, это обошлось управлению?—спрашиваю у начальника управления тов. Русака.

—Какое там, дешево,—отвечает он.—В копеечку обошлось. Но делать было нечего. Надо же было закладывать фундамент.

Не хватает строителям механизмов. Объектов много, а кранов всего 4. Вот и приходится думать, куда в первую очередь их послать.

На все строительное управление имеется всего-навсего единственный краскопульт для ведения покрасочных работ. В основном строители ведут по-

## ...посвященный юбилею

В агитдом на улице Станционной на вечер, посвященный 50-летию Советской власти, собрались пенсионеры и многие трудящиеся предприятий железнодорожного узла.

С докладом «Тезисы ЦК КПСС» выступил секретарь Артемовского горкома КПСС В. Г. Ольков. Он подробно остановился на том, как рабочий класс и крестьянство под руководством коммунистической партии во главе с В. И. Лениным взяли власть в свои руки, как Красная Армия в 1917—1920 году разгромила белогвардейские полчища и иностранных интервентов, рассказал о том, как советский народ строил социализм.

Докладчик говорил о героической победе Советской Армии над фашизмом в Великой Отече-

...росте ... ...дящихся.

Тов. Оль... ...ворил также об успехах ра...чих коллективов предприятий и совхозов нашего района. В течение полутора часов присутствовавшие с большим вниманием слушали доклад.

Затем были вручены грамоты активистам территориальной партийной организации.

От имени исполкома Артемовского горсовета депутат Н. Н. Лихачева вручила Почетные грамоты ветеранам труда И. Н. Загвоздкину, З. А. Пономаревой. Вручены также денежные вознаграждения В. И. Халямину, И. В. Свалову, Е. Ф. Силиной. Тридцати активистам была объявлена благодарность, нескольким были вручены портреты Владимира Ильича Ленина.

Здесь же состоялось чествование руководителя депутатской группы А. И. Черемных в связи с пятидесятилетием со дня ее рождения. Тов. Лихачева, поздравляя юбиляра с днем рождения, вручила ей Почетную грамоту горсовета.

Участники уличной художественной самодеятельности поставили концерт.

Н. КАРПОВ.

## ВСТРЕЧА ВЕТЕРАНОВ ПОЛКА

26 августа в клубе Красногвардейского кранового завода имени Красных партизан собрались ветераны гражданской войны. Мемориальная доска на этом здании повествует о том, что в 1918 году здесь многие добровольно вступили в Камышловский полк.

Это было тревожное время. Белогвардейцы уже заняли Камышлов и Ирбит, подходили к Ирбитскому заводу...

Вот тогда под руководством тов. Усиевича, посланца В. И. Ленина, и боевых командиров Черных и Кангелари начал формироваться полк. Рабочие Ирбитского завода почти поголовно вступили в него, пополнился полк крестьянами-бедняками сел Писанца, Брагино, Кочнево и других.

Менее 50 человек осталось в живых из тех, кто с оружием в руках стал на защиту завоеваний Октября в составе полка. И они пришли на собрание по приглашению поселкового Совета и секции ветеранов гражданской войны окружного Дома офицеров. Доклад о подготовке к празднованию 50-летия Советской власти и задачах ветеранов гражданской войны сделал Г. Ф. Дудин. Ярким и образным было выступление бывшего командира пулеметной команды полка А. П. Панова.

Собрание единогласно избрало совет ветеранов из восьми человек, а его председателем избран И. Г. Филаретов. После собрания коллектив художественной самодеятельности клуба дал для участников собрания концерт.

И. АНТРОПОВ.

## *По материалам „Артемовского рабочего"*

### «ЛИЦО НАШЕГО ГОРОДА»

На корреспонденцию под таким заголовком, опубликованную в «Артемовском рабочем» за 8 июля, исполняющая обязанности зав. горкомхозом тов. Швецова ответила, что на заседании штаба по благоустройству, обсудившего это выступление газеты, был составлен график проведения благоустроительных работ. Горкомхозу указано на слабый контроль за выполнением работ, уличным комитетам предложено провести организаторскую работу среди жителей индивидуального сектора по приобретению стройматериалов.

Замечание статьи по устройству газонов горкомхозом принято к сведению, принимаются меры по устранению недостатков.

■ ■ ■

### «САПОЖНЫХ ДЕЛ МАСТЕРА»

Так называлась заметка, опубликованная в газете 8 августа.

Исполняющий обязанности директора фабрики «Родина» тов. Стрекулатов сообщил, что в сапожном цехе комбината № 1 проведено собрание по обсуждению заметки. Все мастера предупреждены. Принята новая приемщица обуви. В сентябре для хранения обуви будет расширен склад.

# ЗА ОКНОМ ШУМЯТ ТОПОЛЯ

О тополе в последнее время много пишется, поется, и это не случайно: улицы уральских городов и поселков озеленены в основном тополями. Но прежде, чем улица станет похожей на аллею парка, нужно много потрудиться, притом бескорыстно. В озеленении и благоустройстве улиц должен участвовать каждый. Сможешь посадить дерево—копай яму, сади саженец и расти. Можешь посадить цветы—пожалуйста. Такое никого не возмутит, лишь доставит приятное.

Мы приближаемся к славному юбилею Родины, а поэтому и отношение, и спрос ко всему, что делается, особый. Вот один из читателей газеты—тов. Упоров пишет в редакцию:

«Этот год у нас особенный. Наш народ будет праздновать славную дату, а потому и требования к благоустройству поселка Буланаш должны быть особенными. Поселок за последние годы очень изменился к лучшему. Это радует. Но порой некоторые недостатки омрачают радость больших перемен...»

И далее... «весной улицы Жданова, Чехова и Февральской революции засыпали горелой породой, но до конца это дело Буланашский поссовет не довел».

И автор перечисляет: улица Февральской революции недозасыпана на 10—15 метров, улица Чехова—на 100 метров; порода разровнена небрежно, через осушительный канал не построен пешеходный мостик. А в конце письма предлагает председателю поссовета чаще бывать на производстве благоустроительных работ.

Кое в чем хочется согласиться с автором. По этим улицам я проезжал несколько раз, побеседовал с председателем поссовета П. Г. Калистратовым.

Правильно, улицы остались недоделанными, частью не присыпаны, местами на проезжей части дороги выступают камни. У поселкового Совета есть средства на эти работы, но нет строительной бригады, а значит, и благоустройство улиц производится с помощью предприятий и общественности. В свою очередь задания по благоустройству предприятия выполняют сами, и механизмы, и люди заняты. И лишь в воскресенье или после рабочего дня тов. Калистратов может попросить механизмы для укатывания улиц. Председатель Совета неоднократно при мне «висел» на телефоне, чтобы утрясти очередное дело. И если стоит работа, то это не значит, что он не уделяет внимания благоустройству той или иной улицы. Часть улиц осталась недозасыпанной еще и потому, что нельзя было брать породу с отвала, а когда разрешили, то нашлись новые помехи.

В поссовете не против критики, но в то же время иногда досадно, что люди пишут о недостатках и призывают к помощи, хотя и дело-то пустяковое, и самим можно все сделать.

О том же мосте, о котором пишет автор. Таких мостов в поселке множество и построены они, как правило, самими жителями улиц и переулков. На улице Белинского силами общественности построены 4 колодца, 2 моста, по улице Пархоменко — 2 моста, построен мост и по улице Вахрушева и на многих других.

Поссовет выделяет строительный материал, предоставляет транспорт—только делай. Смогли же сами жители улицы Февральской революции разбить торчащие камни и построить мост в переулке Забойщиков. И на вашей улице, тов. Упоров, есть депутат и председатель уличного комитета. Им-то и надо организовать воскресник по благоустройству.

Конечно, не всегда все должны делать жители по принципу самодеятельности. Многое из благоустройства относится к домоуправлениям. Строится в поселке микрорайон, два дома в пять этажей заселены, а вот о благоустройстве в домоуправлении № 5 не всегда помнят. Зеленых насаждений пока нет, и это оправдано. Всюду роют, ровняют, площадку не покидает строительная техника, и зря тратить время на посадку деревьев никому не хочется.

Но вот у дома № 1 поставлена песочница, а песку в ней нет все лето. Ребятишкам играть совсем негде. Нет ни одного столика или хотя бы скамейки а людей в доме столько же, сколько в целой улице. Представители домоуправления редкие гости, и жители дома проявляют изобретательность. Супруги Щур разбили цветочную грядку, и сейчас цветы разносят аромат. Всем приятно. А вот некоторые завалили подвалы поленницами дров, и это не всем в радость. В этих же пятиэтажных домах от водосточных труб нет отводов. Вода после дождя течет в подвал, под фундамент. Вред очевидный—рубим сук, на котором сидим.

Читатель прав, что поселок Буланаш стал краше. Только в этом году на благоустройство будет израсходовано 120 тысяч рублей. Улучшилось водоснабжение, добавились сотни метров асфальтированных тротуаров, высажены тысячи деревьев и кустарников, озеленены все улицы. И надо, чтобы скорее зашумели тополя под окнами каждого дома.

М. МИШИН.

*К 50-ЛЕТИЮ СОВЕТСКОЙ ВЛАСТИ*

# СССР—страна самой высокой культуры в мире

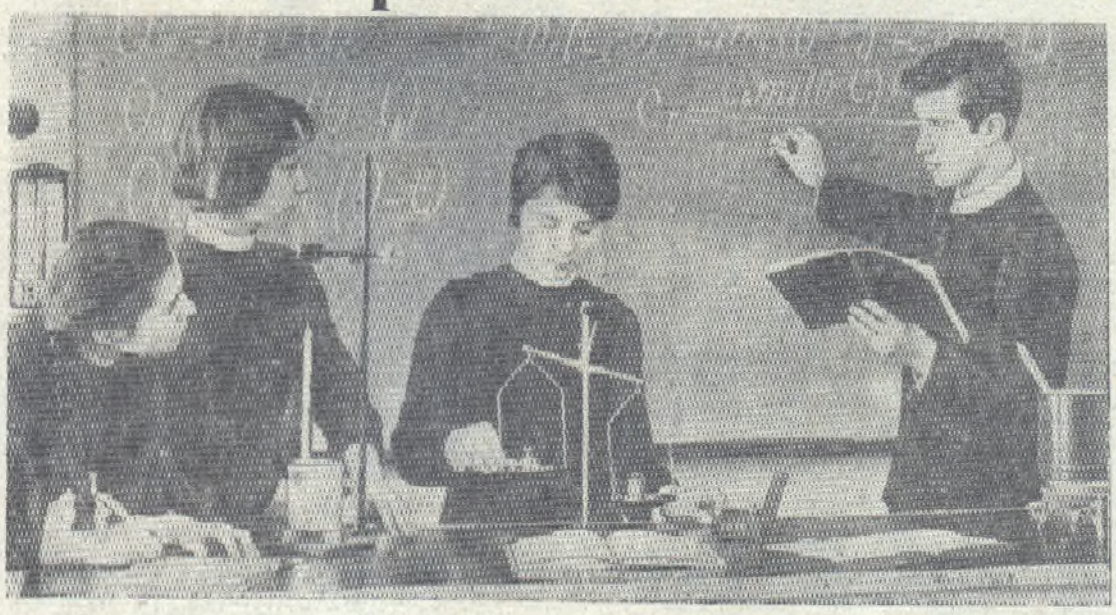

Все советские дети имеют возможность учиться. Для них построены светлые, прекрасно оборудованные школы. После уроков каждый может дополнительно заниматься в школьных кабинетах, как эти учащиеся в кабинете физики.

## *ОТ ТЬМЫ — К СВЕТУ*

Когда говорят о культуре народов нашей Отчизны до Великого Октября, в памяти невольно возникают строки Н. А. Некрасова:

Ты и убогая, ты
и обильная,
Ты и забитая, ты
и всесильная,
Матушка
Русь...

Россия и тогда занимала одно из самых почётных мест в ряду стран, внесших наиболее значительный вклад в прогресс мировой культуры. Она дала миру Пушкина и Толстого, Лобачевского и Чайковского и десятки других имен, составляющих гордость общечеловеческой цивилизации. И в то же время сам народ—создатель всех духовных и материальных сокровищ—в своем большинстве был безграмотен, обречен на темноту и забитость. Примерно четыре пятых населения (от 9 лет и старше) не умели читать и писать. Можно было посетить тысячи деревень и не найти ни одного грамотного человека.

Почти поголовно было безграмотно население национальных окраин России. Среди таджиков, например, грамотных насчитывалось лишь 0,5 процента (один умеющий читать и писать на 200 человек!), среди киргизов — 0,6 процента, туркмен — 0,7 процента и т. д.

В. И. Ленин в 1913 году с болью и гневом писал: «Такой дикой страны, в которой бы массы народа настолько были *ограблены* в смысле образования, света и знания,—такой страны в Европе не осталось ни одной, кроме России».

В капиталистических странах Европы тоже не шибко заботились о просвещении народных масс, но царское правительство делало еще во много крат меньше. Помещикам и капиталистам было выгодно держать народ в темноте, чтобы легче было его эксплуатировать. Известен факт, когда царь Александр III на судебном деле одной крестьянки, высказавшей мечту отдать своего сына в гимназию, наложил резолюцию: «В том-то и весь ужас, что мужик, а тоже лезет в гимназию».

## *ВСЕ ЗАВОЕВАНИЯ КУЛЬТУРЫ— НАРОДУ*

Через два месяца после Великого Октября, выступая на III съезде Советов, Владимир Ильич говорил:

«Раньше весь человеческий ум, весь его гений творил только для того, чтобы дать одним все блага техники и культуры, а других лишить самого необходимого—просвещения и развития. Теперь же все чудеса техники, все завоевания культуры станут общенародным достоянием...».

И молодое Советское государство с первых же своих шагов начинает осуществлять это программное ленинское положение, выражающее идею социалистической революции в области культуры.

Партия направляет на фронт культурного строительства многих видных деятелей, возглавивших Народный комиссариат просвещения, — А. В. Луначарского, Н. К. Крупскую, М. Н. Покровского, Ф. В. Ленгника и многих других. Пролетарское государство отменило плату за обучение в школе. Более того, в вузах, рабфаках, техникумах учащиеся стали обеспечиваться стипендиями. Для политического и культурного просвещения масс были созданы такие учреждения, как рабочие клубы в городах, избы-читальни в деревне, школы по ликвидации неграмотности взрослого населения — пункты ликбеза, где учились читать и писать миллионы людей.

...Знаменитые пять последних статей Ильич, тяжело больной, не мог уже писать своей рукой—он их диктовал стенографу. В этих статьях Ленин подвел итоги проделанного Советским государством и наметил план построения социализма. Одной из важнейших частей этого плана было осуществление культурной революции в стране, задачи которой Владимир Ильич определил в статье «Странички из дневника».

## *Примечательные ФАКТЫ*

Как бы радовался Ильич сегодня цифрам повествующим о культурном уровне наших рабочих и крестьян!

Из каждых 100 советских промышленных рабочих почти 60 человек имеют высшее и среднее (полное и неполное) образование. А из каждых 100 колхозников высшее и среднее образование имеют свыше 30 человек—примерно каждый третий.

Эти цифры 50 лет назад показались бы фантастическими. Сейчас у нас почти каждый третий человек учится! Свыше 48 миллионов детей занимаются в общеобразовательных школах; 2 миллиона человек—в училищах профессионально-технического образования и школах ФЗУ; 4 миллиона—в средних специальных учебных заведениях; почти 4,2 миллиона—в вузах и свыше 14,3 миллиона человек без отрыва от производства обучаются на различных курсах по повышению своей квалификации.

В царской России было для народа всего лишь 200 клубных учреждений. Сейчас же у нас только профсоюзы имеют 19 тысяч клубов, домов и дворцов культуры. Всего же клубных учреждений в стране насчитывается около 130 тысяч. В них только в кружках художественной самодеятельности занимается свыше 10 миллионов человек.

Особенно поразительны достижения народов бывших колониальных окраин царской империи.

Вот лишь один пример. Сохранился первый приказ, изданный только что созданным тогда Народным комиссариатом просвещения Таджикистана. В нем говорится: «Принять на учет Таджикской АССР всех работников отделов народного образования, учителей и служащих школ—всего 31 человек, 4 интерната и 3 начальных школы с количеством учащихся 152 человека». Всего же учащихся в начальных школах в республике насчитывалось 400 человек. Средних, а тем более высших школ тогда здесь не было.

В 1965—66 учебном году в Таджикистане училось: 583 тысячи человек в общеобразовательных школах; 23 тысячи—в техникумах и 30,4 тысячи студентов—в семи вузах республики.

Примечательно и другое. В Таджикистане на 10 тысяч человек населения приходится 118 студентов вузов, а в Англии—53, Италии—47, Швейцарии—36.

Дни культуры и искусства союзных республик, которые проходят в канун великого юбилея в Москве, особенно ярко демонстрируют, как высоко поднялись за полвека культура и искусство всех братских народов СССР.

Показателем высокого культурного уровня советского общества является и следующий факт: четвертая часть всех книг, издаваемых в мире, приходится на долю Советского Союза.

## *СОЗДАНА НОВАЯ интеллигенция*

Осуществление в стране культурной революции не только вывело трудовые массы из духовного рабства и темноты, приобщило их к богатствам культуры, накопленным человечеством, но и дало возможность вырастить новую интеллигенцию из рабочих и крестьян—плоть от плоти народа.

Мы законно гордимся, что каждый четвертый ученый в мире—советский ученый, что каждый четвертый врач на планете—советский врач, что инженеров у нас в два с лишним раза больше, чем в США, и больше, чем во всех западноевропейских странах, вместе взятых.

**Ленинград.** В Смольном состоялись очередные Октябрьские чтения, посвященные 50-летию Великого Октября.

На снимке: торжественный вынос знамен: Петербургского комитета РСДРП(б), крейсера «Аврора», города-героя Ленинграда и Ленинградской области. На переднем плане—член партии с 1917 года Иван Афанасьевич Адрианов.

Фото Ю. Белинского.

Фотохроника ТАСС.

Ныне все человечество признает выдающиеся достижения советской науки в области физики, химии, математики, биологии, медицины и других областей знания. Весь мир признает блестящие успехи нашей науки в изучении Вселенной и в освоении космического пространства.

Все это—результат претворения в жизнь идей Великого Октября.

Лучшие достижения советской культуры,—говорится в Тезисах ЦК КПСС к 50-летию Великого Октября,—прочно вошли в духовную жизнь нашего народа, они обогащают сокровищницу прогрессивной культуры всего человечества, пользуются мировым признанием.

*И. ПАВЛОВ (ТАСС).*

*Снимки фотохроники ТАСС.*

**Донецкая область.** Выпускники первой на Украине сельской народной консерватории Николай Кириченко—токарь колхоза «Родина», Георгий Брова—тракторист колхоза «Маяк», Владимир Николаев—механизатор отделения «Сельхозтехники» и Николай Круглик—сельский электромонтер.

**Краснодарский край.** Здание нового Дворца культуры в станице Ново-Мышастовской Красноармейского района. Здесь имеются комнаты для кружковой работы, зрительный зал на 800 мест, библиотека, читальный зал.

*Туристическими тропами*

# Озеро Аракуль

Небольшая группа туристов нашего города, используя два выходных дня, побывала в туристском походе в соседней Челябинской области.

За окном темно, в вагоне полумрак, в нашем купе песни, смех. Вот и станция «Силач». Выходим. Мы не одни. Еще две небольшие группы приехали с этим же поездом. В небольшом станционном зале стало тесно от рюкзаков и палаток.

Уложив рюкзаки, мы отправились в путь. Начало светать. Дорога идет с подъема на подъем. Кругом густые сосновые и березовые леса, взбегающие по склонам гор.

Вот уже позади остались затяжные подъемы и спуски, и между деревьями заблестела вода.

Это озеро Аракуль. С запада к озеру прилегает протянувшаяся на целый километр скалистая Аракульская гора.

Солнце поднялось над вершинами деревьев, запели птицы. Величественно спокойное озеро блестело и переливалось в лучах солнца. Идем по крутому живописному берегу. Обгонявшие нас челябинцы облюбовали себе место, закинули удочки. У одного из них уже заискрилась на крючке яркая рыбина. И тут мы вспомнили, что забыли лески и крючки. Но у туристов закон: делись всем, чем можешь, и парни дали нам пару крючков и леску.

Выбрали себе место и мы. Отдохнули. А во второй половине дня пошли на шихан.

По крутой расщелине, помогая друг другу, взобрались на вершину горы Аракуль. Отсюда открылась замечательная панорама. Гребень шихана причудливо изгибается, словно спина доисторического животного с бесформенными наростами. Дождь и ветер на протяжении многих веков трудились над ним. В некоторых местах образовались углубления, напоминающие большие блюда, в которых скапливается вода. В этих природных аквариумах плавали каким-то образом попавшие сюда мальки. Карликовые сосны нашли себе приют в трещинах между скалами.

С севера на юг протянулась цепь Уральских гор. Далеко внизу в глубокой долине лежат четыре озера удивительной красоты, окруженные зеленью лесов. За ними поднимается массивный хребет зеленых Вишневых гор, протянувшийся также с севера на юг. Смотришь на эту красоту и невольно вспоминаются слова из туристской песни:

Лучше гор могут быть
только горы.

на которых еще не
бывал.

Налюбовавшись изумительной красотой, пошли по гребню. В одном месте природа образовала в камне сквозные проходы, по которым можно пройти, как по туннелю.

Спускаясь с шихана, лакомились поспевающей брусникой, попали на чуть заметную в зарослях черники тропу.

Немного отдохнув, занялись приготовлением ужина. Ярко запылал костер. На свежем воздухе уха с запахом дыма была удивительно вкусной. По всему берегу озера цепочкой рассыпались огни туристских костров. Над притихшей водой зазвенели песни.

На другое утро погода сначала была теплая, солнечная. Купались, удили рыбу. Но постепенно небо заволокло тучами, начал накрапывать дождь. Свернув палатки, уложив рюкзаки, отправились в обратный путь. Когда поднялись в горы, опять засияло солнце, уходить не хотелось.

Этот поход запомнится надолго. И многие при первой возможности решили приехать сюда еще раз.

*В. ПАВЛОВ.*
*Снимки М. Владимирова.*

Зам. редактора
И. Е. СЮЗЕВ.

# Каждому совхозу — агропост

На территории нашей страны очень много метеорологических станций и постов, которые, как часовые, днем и ночью изучают климат.

Для того, чтобы хорошо изучать климат своего района, недостаточно одной метеостанции, особенно в летний период, когда распределение осадков неравномерно. Необходимо каждому совхозу иметь свой агропост. Изучение погоды поможет агрономам, руководителям хозяйств в выращивании высоких урожаев.

На урожайность в основном влияют три метеорологических фактора: свет, тепло, влага. В пониженных местах осенью рано начинаются заморозки и весной поздно кончаются. Для этого очень важно изучать морозобойность некоторых полей. К наблюдениям можно привлечь учащихся школ. Из пяти совхозов только в Мироновском был организован агропост, который прекратил работу в вегетационный период.

Главный агроном Покровского совхоза тов. Пономарев еще три года назад хотел организовать агропост, но дело встало за немногим: никак не приобретет оборудование и приборы в «Сельхозтехнике». Следует также организовать агропосты в Красногвардейском, Егоршинском совхозах.

*Н. ДРУЖИНИНА.*

*Спорт*

## Соревнования по плаванию прошли плохо

Закончились соревнования на кубок города по плаванию. Соревнования были малочисленными, участвовали всего две команды. В городе функционирует детская спортивная школа по плаванию. Но на соревнованиях, кроме учеников группы В. Г. Упорова, других юных участников не было. Хотелось бы спросить директора детской спортивной школы тов. Вдовина, почему не было учеников других групп?

## ЛИДЕРЫ — АРТЕМОВЦЫ

На стадионе «Машиностроитель» проходят соревнования на первенство территориального совета «Труд» по футболу среди юношеских команд. Лидерами из пяти команд являются артемовские команды машзавода и шахты Буланаш-3. Они набрали одинаковое количество очков.

Во встрече между ними и определится победитель соревнований.

*Б. ФОМИНЦЕВ.*


Смотрите в кинотеатре «ГОРНЯК»
с 1 по 3 сентября
румынский широкоэкранный фильм
«ГАЙДУКИ»
(дети до 16 лет не допускаются).
Начало сеансов: 11, 5.20, 7.10, 9 часов.

ПОЛЕВСКОЕ ГОРОДСКОЕ ПРОФЕССИОНАЛЬНО-ТЕХНИЧЕСКОЕ УЧИЛИЩЕ № 47

продолжает прием юношей с образованием 8—9 классов в возрасте 16—17 лет для обучения по профессиям: формовщик-литейщик, подручный вальцовщика, слесарь-монтажник, электромонтер-ремонтник.

Юноши с образованием 10 классов принимаются в группу подручных сварщика на стане (срок обучения 10 месяцев).

Для принятых в училище предоставляется бесплатное питание и обмундирование.

Для групп формовщиков-литейщиков и подручных вальцовщика предоставляется общежитие.

За справками обращаться по адресу:
Свердловская область, г. Полевской, пос. Северский ул. Ленина, 16, ГПТУ № 47.

АРТЕМОВСКОМУ МАШИНОСТРОИТЕЛЬНОМУ ЗАВОДУ

на постоянную работу требуются квалифицированные токари, фрезеровщики, термисты, слесари-сборщики, слесари-ремонтники, шоферы, ученики формовщиков, рубщики проволоки на полуавтоматах, проката, стропальщики, грузчики, уборщицы цехов (оплата сдельно-премиальная), эмалировщики разно сдельно-премиальная.

Одиноким предоставляется общежитие.

За справками обращаться в отдел кадров завода
4—2

АРТЕМОВСКОМУ ЧУГУНОЛИТЕЙНОМУ ЗАВОДУ

на постоянную работу требуются заливщики, формовщики, обрубщики в литейный и алюминиевый цех (оплата сдельно-премиальная), эмалировщики, разнорабочие на строительство, уборщица в механический цех, грузчики, заведующий хозяйством, слесари, токари.

Обращаться в отдел кадров завода, село Покровское.
5—3.

В кинотеатре «РОДИНА»
с 2 по 6 сентября
французский широкоэкранный цветной фильм
„ФАНТОМАС РАЗБУШЕВАЛСЯ"
(2 серия фильма «Фантомас»)
Нач. сеансов: 2, 4, 5, 6 сентября—11, 5, 7, 9,
3 сентября—3, 5, 7, 9.

АРТЕМОВСКАЯ КОНТОРА «СОЮЗГЛАВВТОРСЫРЬЕ»

приглашает на работу прессовщиков, заготовителей по сбору сырья от населения, уполномоченных по заготовке макулатуры от школ города, поселков Буланаш и Красногвардейский. Оплата труда сдельная. Уполномоченными могут работать выпускники средних школ. За работающими пенсионерами сохраняется 75 процентов пенсии.

Обращаться в контору «Союзглавторсырье» по адресу: ул. Сосновская, 34.
5—3.

Меняю комнату в г. Н.-Тагиле по ул. К. Маркса, д. 64, кв. 28 на комнату в г. Артемовском.

АРТЕМОВСКИЙ ТОРГ продолжает набор юношей и девушек в возрасте 15—20 лет, проживающих в Артемовском районе, на курсы продавцов продовольственных товаров в Серовское ПТКУ. Срок обучения один год. Прием без экзаменов. Выплачивается стипендия 18—24 рубля.

Для работы в предприятиях торга требуются шоферы, коновозчики, хлебовозчики, грузчики (для мужчин—сдельная оплата труда, женщин—70 рублей в месяц), кассир, кладовщик, продавцы продовольственных товаров.

В контору торга требуется уборщица. Квартира предоставляется.

Обращаться в отдел кадров торга.
4—4.



ПИШИТЕ: г. Артемовский Свердловской обл., п. Физкультурников, 12-а.

ЗВОНИТЕ: редактору—через городскую станцию 1-117, через коммутатор треста «Егоршинуголь» 2-49; заместителю редактора—через городскую станцию 0-42; секретарю редакции—через городскую станцию 1-90; в экономический отдел—через городскую станцию 0-78, через коммутатор треста «Егоршинуголь» 2-49 (два звонка); в отдел писем—через городскую станцию 3-87.



С 1 СЕНТЯБРЯ ВО ВСЕХ ГОРОДАХ, РАБОЧИХ ПОСЕЛКАХ И СЕЛАХ
НАЧИНАЕТСЯ ПОДПИСКА
*НА ГАЗЕТЫ И ЖУРНАЛЫ НА 1968 ГОД*
ВЫПИСЫВАЙТЕ И ЧИТАЙТЕ ГОРОДСКУЮ ГАЗЕТУ
**Артемовский рабочий**
ПОДПИСНАЯ ЦЕНА НА ГОД 2 РУБ. 28 КОП.



НС 09866 Тип. Управления по печати, г. Артемовский, ул. Физкультурников, 12-а Зак. 3543. Тир. 11860.