АРТЕМОВСКИЙ РАБОЧИЙ

◆ ОСНОВАНА В 1930 ГОДУ
◆ 78 (9184)
◆ ЧЕТВЕРГ, 1 ИЮЛЯ 1993 ГОДА
◆ ЦЕНА В РОЗНИЦУ—СВОБОДНАЯ

Общественно-политическая газета

● *Актуальное интервью*

ДОРОГО, НО УДОБНО

Почти два года назад администрация города начала активно искать пути повышения качества телефонной связи и увеличения числа абонентов. Проявленная активность, похоже, может дать результат в ближайшем будущем. О перспективах радиотелефонизации района и состоялся разговор с инженером отдела городского хозяйства ЧЕРНИКОВЫМ Сергеем Александровичем, которому персонально поручено довести идею до ее реального воплощения.

— Сергей Александрович, в связи с чем возникла идея радиотелефонизации района? Не проще ли было развивать проводную связь?

— Сама идея была высказана два—три года назад. Одним из инициаторов этого дела было областное руководство наших связистов. Предлагалось все создать на базе системы «Алтай», которая уже функционирует в городе Екатеринбурге, но этот вариант нас не устроил по техническим параметрам. Тем не менее, мы сделали опрос наших предприятий и организаций на предмет участия в приобретении радиоаппаратуры. Откликнулись несколько совхозов и кооперативов, но этого оказалось недостаточно для внедрения алтайской системы. Основной причиной, подтолкнувшей администрацию города к радиотелефонизации, явилось множество жалоб на ненадежность существующей системы связи. Бесконечные порывы кабелей, плохая слышимость и ряд других нареканий на качество, слабая надежда на скорое улучшение положения с проводной связью и послужили основанием для поиска другого варианта телефонизации. К тому же при реализации новой идеи будет нарушена монополия районного узла связи. Это тоже неплохо — у жителей района появится выбор.

— В прошлый раз идея «тихо умерла», а что внушает оптимизм сегодня?

— За дело взялась серьезная компания «Ростелеком», в которую, кстати, входит и наш радиозавод. Программа связана с проводящейся конверсией и сокращением численности армии. Идет высвобождение техники, людей, производственных мощностей и каналов спутниковой связи, ранее использовавшихся военными, поэтому «Ростелеком» имеет возможность на основе заключенных с Министерством обороны договоров использовать часть средств, выделенных на конверсию, для переобучения и обустройства сокращаемого офицерского состава, обеспечить спутниковую связь, не загружая каналы, используемые сегодня другими клиентами, в том числе и Министерством связи. Фактически создается новая альтернативная телефонная сеть. Вселяет надежду и то, что финансирование будет обеспечено из республиканского бюджета.

— Каков механизм нашего участия в этом деле?

— Мы должны собрать информацию по своему району и обратиться в областную администрацию, а она в свою очередь в правительство России. На следующей неделе делегация из Москвы должна приехать в областной центр для согласования вопросов, связанных с осуществлением проекта. Пока намечено начать работы в трех областях России, а в нашей области — в шести районах. Эти районы будут «базовыми», от них пойдет развитие сети. Артемовский район пока входит в число этих шести. Нам необходимо представить расчеты, предложения по размещению радиостанций и выделить землю под строительство жилья для персонала и производственных помещений.

— Владимир Владимирович Плишкин говорил, что будет построен поселок.

— Да, застройка будет комплексной со всем соцкультбытом. В качестве источника электроснабжения будут установлены ветряные электрогенераторы, каждый дом будет иметь теплицу. Предполагается даже построить бассейн и открыть специальную школу. Кадры для таких школ будут готовить в Москве по особым методикам и программам, а финансировать подготовку педагогов взялся Константин Боровой — это его вклад в осуществление проекта. Учиться в школе в основном будут дети сотрудников фирмы.

— А жилье будет принадлежать фирме?

— Жильцам предлагается выкупить его в течение десяти лет. Двухэтажный дом пока оценивается в 3,5 миллиона рублей.

— В какие сроки должен быть реализован проект?

— Фирма обязуется все осуществить в течение двух лет.

— Но это, вероятно, дорогое удовольствие — иметь радиотелефон?

— Недешевое. Индивидуальная станция оценивается в 50 долларов США (на наши деньги около 55 тысяч рублей), но удобства окупят расходы, ведь такой телефон можно будет всегда иметь при себе: дома, в машине, в лесу, в саду, в гостях... Для организаций, например, станция на 100 номеров обойдется в 900 тысяч рублей, плюс ежегодная арендная плата—600 тысяч рублей.

— Если я правильно понял, администрации города срочно нужно собрать сведения о количестве будущих абонентов. Куда подавать заявки?

— Да. Такие сведения просто необходимы для определения затрат и структуры радиотелефонной сети. Заявки, как индивидуальные, так и от различных организаций, нужно подавать в отдел городского хозяйства администрации в письменном виде. Навести справки можно у меня по телефону 3-04-22 или у Логинова Валерия Ивановича по телефону 3-04-72. Сельские жители могут оформить заявки и через своих глав администраций.

Беседу провел
С. ИБРАГИМОВ.

КОРОТКО О РАЗНОМ

За истекшие пять месяцев производство мяса сократилось на 342 тысячи тонн, молока—на 1,3 миллиона тонн, яиц—на 1,4 миллиарда штук. По сравнению с тем же периодом прошлого года реализация скота и птицы на убой уменьшилась в хозяйствах 65 регионов, валовой надой молока — 63, производство яиц—70 регионов. Снижение производства вызвано главным образом сокращением поголовья скота и птицы. Так, к июню стадо российских буренок поредело на 4,3 миллиона голов, свиней—на 3,8 миллиона, овец и коз—на 7,3 миллиона, а птицы—на 13 миллионов голов.

«Правда».

* * *

Преподаватель физики и информатики Рязанского педагогического училища Александр Фадеев, исследовав загадочные взрывы, происшедшие в 1991 и 1992 годах в Сасове, предполагает, что взрыв —это визитная карточка зонда или пилотируемого корабля братьев по разуму, ищущих контактов с землянами.

В качестве прибора для исследований он использовал обычный программируемый калькулятор, который давал сбои при помещении в воронку от взрыва. После пребывания в воронке содержание программы изменялось определенным образом. А. Фадеев полгода потратил на расшифровку новых кодов и пришел к выводу, что в калькуляторе зашифровывалась карта звездного неба, а особой точкой отмечена звезда Проциона из созвездия Малого Пса, которую ученые древности считали центром космических цивилизаций.

* * *

Три года назад в Москве начал свою деятельность уникальный (возможно единственный в мире) общественный институт—народный архив, куда принимаются личные фонды всех граждан, пожелавших оставить о себе память.

* * *

Профессор Эндрю Уайлс из Принстонского университета доказал теорему Ферма, которую до него безуспешно пытались доказать целых три столетия.

«Известия».

В городской администрации

Зарегистрировано товарищество с ограниченной ответственностью «Артемовский комбинат строительных конструкций». На такую организационную форму перешел всем знакомый АКСК. Товарищество, кроме производства строительных материалов и выпуска товаров народного потребления, будет заниматься коммерческой деятельностью и строительством.

* * *

Зарегистрировано товарищество с ограниченной ответственностью «Банчи» с очень широкой сферой деятельности: внедрение научных разработок в области электроники, радиотехники, компьютерной техники, информатики, машиностроения; внедрение экологически чистых технологий; организация курсов повышения квалификации; выполнение проектных, монтажных и пусконаладочных работ; создание службы информации и многое другое.

* * *

В Доме культуры поселка Буланаш товарищество с ограниченной ответственностью «Алеко» открывает кафе «Сказка», которое будет до 18 часов обслуживать детей, а после—взрослых.

* * *

Ликвидировано муниципальное предприятие—магазин № 34 «Детский мир».

* * *

Запрещен к реализации в районе спирт «Роял».

* * *

На улице Лесной откроется новый частный магазин по продаже промышленных товаров.

К сведению населения

ГРАФИК ПРИЕМА ИЗБИРАТЕЛЕЙ ДЕПУТАТАМИ ГОРОДСКОГО СОВЕТА НА ИЮЛЬ 1993 ГОДА

2 июля

Баженов Б. В.—избирательный округ № 36.

Ткачева Н. Н.—избирательный округ № 81.

9 июля

Ермаков О. Ф.—избирательный округ № 21.

Кузнецов В. Ф. — избирательный округ № 40.

16 июля

Козловская В. М.—избирательный округ № 32.

Демченко В. К.—избирательный округ № 23.

23 июля

Цветкова Л. Ф. — избирательный округ № 82.

Хлистунов В. Ф.—избирательный округ № 48.

30 июля

Афанасьев Ю. К.—избирательный округ № 31.

Бутов В. А.—избирательный округ № 7.

Прием проводится по адресу: г. Артемовский, ул. Мира, 14, кабинет № 15, с 14 до 17 часов.

□ БЛАГОТВОРИТЕЛЬНОСТЬ

ПУНКТЫ ПО ПРИЕМУ ВЕЩЕЙ

Оргкомитет по оказанию помощи г. Серову сообщает, что в нашем городе открыты пункты по приему вещей, предметов домашнего обихода, годных к использованию, и продуктов питания по следующим адресам:

1. **ДК им. Попова**—время приема с 9-00 до 16-00.
2. **Школа № 10**—время приема с 10-00 до 16-00.
3. **УПК** (ул. Почтовая, 2-а), к. 6, 1-й этаж —время приема с 9-00 до 16-00.

ОРГКОМИТЕТ.

ПОМОЩЬ ЖЕЛЕЗНОДОРОЖНИКАМ

Райпрофсож Егоршинского отделения Свердловской железной дороги принял решение о перечислении 150 тысяч рублей своим коллегам с Серовского отделения. По полученным данным от стихии пострадало более 170 семей железнодорожников, так что деньги артемовцев отнюдь не окажутся лишними.

● Актуальная тема

И будет республика «Росселия», а может, «Уралия»

Теперь уже очевидно: правы были те, кто и тогда уже предполагал, что пятый вопрос апрельского референдума, вынесенный руководством области на всеобщее обсуждение, повлечет за собой последующие шаги. Вот только было неясно, какие. Но теперь и это мало-помалу начинает проясняться.

Напомним, что вопрос на референдум был поставлен в такой формулировке: «Согласны ли вы с тем, что Свердловская область по своим полномочиям должна быть равноправна с республиками в составе Российской Федерации?». А в решении, принятом по этому поводу областным Советом народных депутатов, специальным пунктом было оговорено: «В случае положительного ответа областной Совет народных депутатов принимает меры по реализации волеизъявления населения области». Мы в подавляющем большинстве ответили положительно и тем самым дали Совету и администрации области добро на то, чтобы проводить идею суверенности области в жизнь. Хотя и не знали, как это будет выглядеть.

Впрочем, о каком-либо, даже усеченном варианте суверенитета, речь в момент проведения референдума не шла. Она шла лишь о предоставлении области равных с республиками и другими автономиями в составе РФ прав. О суверенитете заговорили лишь недавно, но тем не менее довольно решительно.

Вернувшись из Москвы с Конституционного совещания на время объявленного в его работе перерыва, глава администрации области Э. Э. Россель провел пресс-конференцию, где едва ли не впервые сказал, что он отнюдь не исключает создания на базе области, а возможно и на базе Уральского региона своего рода самостийной республики. Правда, своего флага, гимна и иной непременной атрибутики государственной самостоятельности все-таки не предполагается, а вот собственная Конституция наверняка будет. Больше того, работа над ней уже ведется и, судя по всему, началась она еще до того, как стали известны результаты опроса населения. «Областная газета» в отчете, опубликованном с этой пресс-конференции, не без тонкого юмора заметила, что будущую республику мы, возможно, назовем по имени ее автора — Росселией.

Похоже, что эту идею сполна разделяет и председатель областного Совета народных депутатов А. В. Гребенкин. В интервью той же «Областной газете» Александр Викторович, например, сказал так: «Мы обсуждали такой вариант с коллегами из всех областей Урала. Он действительно назревает. И дело вовсе не в том, что мы испытываем чувство обиды, а в объективной необходимости децентрализации власти в России... В образовании Уральской республики я не вижу ничего плохого».

Итак, даешь Уральскую республику! Что ж, причины для такого решительного шага, безусловно, имеются и они довольно существенны. Одна из них заключается в том, что республики и другие автономии в России до сих пор обладали и теперь обладают значительно большими правами, чем обычные области, образованные в свое время по территориальному, а не по территориально-национальному принципу. И если прежде, при тоталитарном режиме власти они уживались между собой по необходимости, то при действующей ныне демократии и поголовном стремлении к самостоятельности такое неравноправное сожительство становится неприемлемым. Да и о нормальных рыночных отношениях вряд ли можно говорить всерьез при неодинаковых экономических и политических правах субъектов Федерации.

Нынешние сепаратистские настроения в областях вызваны в неменьшей степени еще и тем, что практика распределения благ остается той же самой, что была и прежде. Львиная их доля все так же уходит в центр, а оттуда распределяется по регионам. Причем большая часть финансовых и материальных ресурсов направляется в те регионы, которые в силу ряда причин (в том числе и субъективных) являются более бедными и привыкли жить за счет того, что перекачивается из более богатых областей. А это и вызывает недовольствие последних, причем, Уральский регион далеко не единственный, кто настаивает на предоставлении равных с автономиями прав. Однако, и автономиям не хочется терять то, чем они пользовались прежде и с чем их теперь просят поделиться другие. В ходе Конституционного совещания это стало самым неразрешимым противоречием.

Вся эта бодяга с суверенитетами и равноправием порождена, думается, нашим далеко не идеальным государственным устройством. Практически ни в одной стране мира, не менее многонациональной, чем Россия, не существует административного деления по национально-территориальному принципу. И поэтому в странах, где нет национально-автономных образований, не слыхивали ни о межнациональных конфликтах, ни о таком понятии, как стремление к суверенизации. Исключение составляет разве что Югославия, но мы хорошо знаем о том, к чему это привело.

Тем не менее, слишком пугаться заявлений руководителей области, думается, не стоит. В США, например, каждый штат обладает такой степенью самостоятельности, которая нашим областям даже и не снилась: имеет свою Конституцию, свои, отличные от федеральных, законы, свою полицию — и, несмотря на все это, государство не теряет своей прочности. Так почему мы должны бояться чего-то подобного?

Если и есть опасность, так заключается она в сомнении, до какой степени наша суверенизация может дойти: ведь мы ее прежде никогда не пробовали, а от невиданного доселе деликатеса всегда хочется откусить побольше. Ну откусили бы все одинаково и на этом успокоились. Так нет же. И дело даже не в том, что пример Свердловской области окажется заразителен для остальных (решать-то проблему надо, поскольку она назрела), а в том, что реакция на эти шаги со стороны теперешних автономий может оказаться самой непредсказуемой. Инициаторы создания Уральской республики это, по-видимому, осознают со всей ответственностью и поэтому намерены предпринять столь неординарный шаг лишь после того, как исчерпаны пути для поиска иных приемлемых решений. И было бы, безусловно, лучше, если бы такие решения нашлись. А иначе доживем мы до таких же удельных княжеств, какие были на территории Киевской, а затем Московской Руси. Стоит только кому-то начать.

В. ТРОШИН.

● *Лето*

Презентация детского центра

Состоялась презентация детского эколого-биологического центра, на которой присутствовали учителя биологии всего района, председатель комитета охраны природы г. Артемовского Л. А. Коковина и представитель управления образования Н. В. Шахурин.

Для представления центра была организована выставка работ кружков «Дизайнер» (Больше-Трифоново), «Природа и фантазия», «Лесовичок», «Юные цветоводы», «Юные натуралисты», «Юные зоологи», «Юные экологи».

Ребята приготовили поделки из природного материала, букеты и композиции из сухих цветов, мягкие игрушки, настенные панно, выжженные по дереву, картины из пластилина на стекле, плакаты, листовки по природоохранной тематике, рефераты, проспекты.

Показан методический материал, подготовленный методистами при участии руководителей кружков. Он подобран по различным направлениям: сельское хозяйство, аранжировка, лес и человек, домашняя ферма, цветы и их выращивание, экзотические растения, птицы и животные, охрана природы и другие. Подборки викторин, загадок, сценариев для праздников, представленные здесь, очень понравились гостям.

Они провели экскурсию по центру. Всем понравился кабинет цветоводства, где собрана коллекция различных комнатных растений. Руководит им С. И. Каргина, она подготовила немало дополнительного материала для занятий с детьми. Есть здесь различные рекомендации по выращиванию и уходу за цветами, аранжировке букетов и композиций.

В кабинете аквариумистов Т. И. Чунарева показала много литературы, которой можно пользоваться при работе в кружке, коллекцию аквариумных рыб и водных растений. А в живом уголке все познакомились с его обитателями — канарейками, волнистыми попугаями, нимфами, амадинами, сирийскими хомячками, лесным ежом.

Затем началось заседание. Директор эколого-биологического центра В. Г. Смирнова рассказала о работе сегодня и о перспективах, председатель комитета охраны природы Л. А. Коковина — об экологической работе и необходимости обучения детей по данному профилю.

Методисты В. А. Кузьмина и О. Б. Синицына говорили о том, что их программа составлена по трем ступеням обучения (по возрасту детей), объяснили цели, задачи и направления экологического образования.

Л. Н. Ахметгалеева, учительница физики из школы № 2, поделилась опытом работы по интегрированному экологическому обучению на уроках физики, химии, географии. Интересный опыт «Художественное слово на уроках биологии» у учительницы Лебедкинской школы Н. И. Исаковой.

Поделилась опытом юннатской работы учительница биологии Сосновоборской школы Л. Н. Попова. Они с ребятами коллекционируют экзотические комнатные растения и выращивают их.

В перерыве заседания был устроен фитобар, чай и всем желающим вручены рецепты витаминных и лечебных сборов чая.

В конце презентации подведены итоги.

В. КУЗЬМИНА,
методист СЮН.

«Звездный час» в гостях у нас

Такую игру-викторину Татьяна Васильевна Молчанова провела для ребят школьных лагерей в Буланашском Доме творчества. Часовая программа не утомила детей, потому что все увлеченно следили за ходом игры.

Грамотный педагог, ответственный работник, руководитель клуба юннатов, Татьяна Васильевна к любому делу подходит творчески. Вот и в этой викторине, взяв за основу одноименную телевизионную игру, она проявила много выдумки и изобретательности, уводя за собой игроков и болельщиков в загадочный мир природы.

Вопросы, предложенные ведущей, порой казались трудными для ребят. Но зато они заставляли думать, размышлять, а в некоторых случаях и обосновывать свои ответы.

На плакатике названия деревьев: сосна, береза, лиственница, лавр. «Какое из этих деревьев,— спрашивает ведущая,— является символом нашей Родины, символом России?». На этот вопрос все команды ответили единодушно—конечно, береза.

Затруднение в ответах вызвал вопрос о том, какое дерево поставляет сырье для получения канифоли, необходимой во многих отраслях промышленности (применяется в изготовлении мыла, писчей бумаги, линолеума, клеенки, лаков и т. д.). И Алик Ханбеков доказал, что это сосна, так как на ней много смолы, из которой и получают канифоль. Разные варианты ответов были и о дереве, «не умеющем плавать», которое всегда тонет. Только двое из шести капитанов команд угадали —лиственница.

В следующем туре—о цветах — задания были еще сложнее, многие из них связаны с научными познаниями, которых у участников игры пока еще нет. Тут выручали интуиция и сообразительность. Такой пример. Прочитывается текст: «В 1922 году в мире археологии произошло примечательное событие. Английский археолог Картер открыл гробницу фараона Тутанхамона. В ней было найдено много чудесных вещей — золотых статуэток, утвари, украшений. Но воображение археолога больше всего поразил маленький венок. Высохли за тысячелетия цветы, но сохранили свою форму и окраску». Играющие должны были ответить, у какого же цветка такая великая жизненная сила. Дается четыре варианта ответа: роза, незабудка, василек, гвоздика. Кажется невероятным, но это всем нам с детства знакомый василек.

Вот и финал. Наконец выявляется победитель. В школе № 9 это Паша Лазутин (ему помогала вожатая Аня Бородина), в школе № 8 выиграла Гуля Гайфутдинова (вместе с вожатой Аней Мартыновой). Для победителей —главные призы. Поощрительные призы получили все участники игры.

Радостные и довольные, дети покидают зал. А мы, присутствующие на этом мероприятии педагоги, остались поделиться своими впечатлениями.

Думаю, здесь уместно вспомнить мудрые слова великого Леонардо да Винчи: «Природа так обо всем позаботилась, что повсюду ты находишь, чему учиться».

Было чему поучиться, разгадывая тайны природы, на этом «Звездном часе» Т. В. Молчановой.

Н. КОНСТАНТИНОВСКАЯ,
педагог Дома творчества.

●

Информация

Согласно постановлению правительства области от 18.6.93 г. № 197-п с 1 июля 1993 года вводятся новые залоговые цены на стеклотару. В связи с этим всем субъектам предпринимательской деятельности независимо от форм собственности, осуществляющим операции со стеклотарой, провести переоценку остатков порожней и занятой пищевыми продуктами стеклотары по состоянию на 1 июля 1993 г.

Суммы дооценки остатков стеклотары направлять:

50% на пополнение собственных оборотных средств субъектов предпринимательской деятельности,

50%—в доход городского бюджета.

Бутылки стеклянные для розлива алкогольных, безалкогольных напитков и растительных масел:

емкостью 0,25 литра —40 рублей,

емкостью от 0,33 до 1 литра включительно —60 рублей,

бутылки для розлива шампанского емкостью 0,75 литра—80 рублей.

Н. ШИПИЦЫНА,
зав. отделом по контролю цен и ЗПП.

●

ГОРНИЦА

● СОБЫТИЕ

Женщина, знай свое место

По инициативе Департамента по проблемам семьи, женщин и детей Министерства социальной защиты Российской Федерации и Союза женщин России в Москве открылся первый в стране Университет женского права.

Слушательницы университета, среди которых немало многодетных женщин, матерей-одиночек, получат консультации юристов по вопросам семейного права, социальной защиты, трудового законодательства в новых условиях. Они узнают, какие налоги с них могут брать, а какие—нет, на какие компенсационные выплаты они могут претендовать, на что вообще имеет право в нашей стране женщина.

● *По вашей просьбе*

Коровушка на подворье сейчас у многих. Хоть и нелегко ее содержать, но все же с ней семье легче — и молоко свое, и творог, и простокваша, и даже масло. Правда, не каждая хозяйка умеет его приготовить. Хотелось бы прочитать в «Артемовском рабочем» самый простой секрет получения сливочного масла в домашних условиях.

К. ЧЕРНОВА,
А. САМОХВАЛОВА.

Ответ на свой вопрос наши читательницы найдут в публикуемой ниже статье.

Масло бабки Василисы

Добрую минуту я стоял перед прилавком и пытался понять, что же это продает на рынке эта пожилая женщина. В небольшом тазике, наполненном холодной водой, плавали белые размером с кулак, неровно сбитые шары. «Ты что, никогда домашнее сливочное масло не видел!—подтолкнул меня друг. —Если хочешь посмотреть, как его делают, приходи сегодня вечером ко мне, моя бабка еще вчера надумала заняться этим».

...КОГДА я пришел к нему, то увидел, как бабка Василиса протирала чистой тряпицей метровую, выдолбленную из цельного ствола дерева узкую ступу диаметром сантиметров тридцать. «По-мордовски это «пивтинь парь»,—кивнула хозяйка на предмет своих забот.—Как перевести на русский, не знаю, но именно в ней выделывали масло еще мои мать и бабушка. Думаю, что лет сто ей точно будет».

Пока бабка Василиса разъясняла мне назначение и принципы работы «пивтинь паря», ее натруженные руки влили в горло ступы полведра сметаны. «Помоги старой, поработай мотовкой»,—протянула она мне двухметровую палку с крестовиной на конце. Я осторожно вставил в узкий зев мотовку и медленно начал взбалтывать густую сметану. «Не бойся,—посоветовала бабка.— «мотай» сильнее, глядишь, через полчаса и масло «упадет».

Я до того увлекся «мотаньем», что не сразу услышал, о чем вполголоса, как бы сама с собой, говорит бабка Василиса. «Зорька-то у меня корова хорошая, всего четвертым отелом пошла,—объясняла мне хозяйка.—Хоть и не много дает молока, но зато густое, жирное. С пяти литров молока поболе килограмма сметаны собираю. И масло завсегда из свежей сметанки делаю, чтобы не прогоркло».

«А почему же,—спрашиваю свою наставницу,—масло белое получается? Лучшим-то по вкусу и качеству всегда считалось желтоватое». «Э-э, милок, — протянула бабка,—желтое-то масло я получаю только летом, когда моя Зорька на пастбище пасется, из-под ноги щиплет свеженькую травку. Однако и белое не хуже. Сам поймешь, когда попробуешь».

В этот момент моя мотовка легко провалилась до дна ступы, и на крестовине появилась белая масса, отдаленно похожая на творожную. «Все,—пояснила хозяйка.—масло «упало». Давай вытаскивать».

Бережно, чтобы не уронить на пол, бабка Василиса большой деревянной ложкой на длинной ручке принялась вытаскивать из «пивтинь паря» хлопья масла и опускать их в заранее подготовленный тазик с холодной водой. Вскоре вся его поверхность была покрыта белой хлопяной массой. Проворно набирая ее в ладони, хозяйка тут же сбивала массу в небольшие комки и бережно опускала в посудину с холодной водой. Через несколько минут в ней уже покачивались семь плотно сбитых шаров.

— Ну вот,—подытожила бабка,—из пяти литров сметаны килограмма два «взяли».—Она отрезала ломоть ржаного хлеба, положила на него несколько кусков только что приготовленного масла и протянула мне: попробуй, мол, работничек. Как я ни старался, но все же не смог передать свои ощущения лучше, чем матрос Летика из «Алых парусов» А. Грина, которому капитан Грэй поднес граненый стакан темного столетнего вина. «В мой рот впихнули улей и сад!»—восторгался он. В ту минуту я был матросом Летикой.

Тем временем бабка Василиса уже запихивала в мою сумку пол-литровую банку домашнего масла. «Деток побалуешь,—махнула она рукой на все мои протесты,—Небось соскучились по настоящему-то маслу».

С. ЗЫКОВ.
«Сельская жизнь»

● СРЕДИ РОДНИ

ТЕЩА МОЯ...

Каких только злых песенок не сочиняют про свекровок да тещ. Я могу со всеми авторами произведений поспорить. Я, к примеру, живу с тещей Полиной Александровной вот уже 19 лет. Сам я сирота, вырос без матери и отца. Они, конечно, есть где-то, но я о них ничего не знаю и знать не хочу. Они променяли меня на вино и были лишены родительских прав. В детский дом так ни разу и не показывались.

Теща стала мне матерью. Она одинаково внимательно и ласково относится как к своей дочери, так и ко мне. Внуки, а у нас двое сорванцов, в ней души не чают. Как-то уехала наша бабуля в гости к сестре на неделю, так мы ее еле дождались. Соскучились. Не подумайте, что мы бездельники и ничего сами не умеем делать. Жена у меня прекрасная хозяйка и мать, но нашей мамы Поли нам ежечасно не хватало. Тоскливо было без ее прибауток, безобидного ворчания, советов.

Спасибо ей за все, что она для нас делает. Наша семья крепка благодаря теще, умному семейному дипломату. Не указывайте нашей фамилии. Теща прочитает—поймет, что речь о ней. Этого достаточно. Иначе сглазить можно.

— Бахвалиться — худое дело,— часто говорит наша мама Поля.

С. Н.

● БУДЕМ ВСЕ ЗДОРОВЫ!

НАЧНЕМ С ПОНЕДЕЛЬНИКА

Сколько раз мы говорили: все, пора за себя браться! Со следующего понедельника начинаю делать зарядку, бегать, больше двигаться. Хватит курить, хватит наедаться на ночь, буду ходить на работу пешком, буду раньше ложиться спать, буду стараться не нервничать по пустякам... буду... буду... буду... Но наступал один понедельник, потом второй, десятый—и все оставалось по-прежнему. Что и говорить, трудно побороть инертность и лень. У женщин обычно на все хватает времени, кроме себя самой, своего здоровья, своего внешнего вида.

Надо ломать сложившиеся привычки. Главное — каждый день двигаться, не давать телу «ржаветь». Только не переусердствуйте, постарайтесь избегать перегрузок. Сегодня вновь поговорим о нашей внешности. Давайте примем несколько решений, каждое из которых, может быть, и не важно, но все вместе заметно повлияют на то, как мы выглядим. Итак, решаем...

1. **Ежедневно принимать душ с мочалкой и мылом.** Лучше всего утром, чередуя горячую и холодную воду.

2. **Каждый день смазывать увлажняющим кремом не только лицо, но и шею.**

3. **Не выходить на улицу,** не приведя себя в порядок. Немного губной помады, пудры, краски для ресниц никому еще не повредили. Тем более, если вам уже за тридцать.

4. **Чаще мыть голову,** если волосы жирные и не слишком густые.

5. **Регулярно посещать** парикмахерскую, **чтобы** подрезать истончившиеся, иссеченные кончики волос, придать форму прическе.

6. **Старайтесь быть в форме** не только на людях, но и перед мужем и детьми, не ходите по квартире в затрапезном одеянии.

● МЫ И НАШЕ ИМЯ

Имена у всех ребят замечательно звучат!

ВАЛЕНТИН — человек с уравновешенным характером. В нем всего в меру: доброты и жестокости, скромности и желания оказаться в центре внимания, тем более, что он нередко шутник, весельчак.

Валентин не будет делать карьеру на интригах, за чужой счет, он никогда не предаст товарища, успеха этот человек добивается трудолюбием, вдумчивостью, усидчивостью. Он преданный муж, хороший отец, уделяющий воспитанию детей много внимания. Наиболее удачны для Валентина профессии: врача, причем невропатолога, актера и кинорежиссера, инженера. Валентины с отчеством Борисович, Владимирович, Викторович особенно доброжелательны.

ЛЮДМИЛА непредсказуема. Упрямая, но терпеливая и покладистая девочка, а в будущем она себя еще непременно покажет, выкинув что-нибудь совершенно неожиданное для родителей и окружающих. Например, незадолго до окончания бросит технический вуз и уйдет работать администратором в театре или вдруг уедет жить в другой город, оставив благополучный дом, и начнет устраивать свой самостоятельный быт с койки в общежитии. Почти все Людмилы—рано или поздно—круто ломают свою судьбу, казалось бы, уже стабильно устроенную. Причем предвидеть или вычислить такой поступок невозможно. В своем браке Людмилы частенько разочаровываются, хотя ради детей могут не разводиться, относясь к мужу в лучшем случае как к одному своему ребенку, а то и просто как к соседу или приживалу в доме. С детьми же у Людмилы полное взаимопонимание, они нередко посвящают им свою жизнь.

ВСЯКАЯ ВСЯЧИНА

СТОЛОВУЮ ГОРЧИЦУ

я готовлю по-своему, без долгого выдерживания. Беру рассол квашеной капусты, развожу порошок до нужной консистенции, перекладываю горчицу в баночку и ставлю в теплую воду. Через 10—15 минут горчица готова—острая, но без горечи.

Д. ФУРМАНЕНКО.

* * *

КИСЛЫЙ ТВОРОГ

можно отчасти «исправить». Заверните его в марлю, сложенную в 2—3 раза, сожмите в комок, концы марли туго закрутите, положите творог на доску, сверху накройте другой доской и под небольшим грузом оставьте на 2—3 часа.

Г. СОМОВА.

● НАРОДНЫЕ СРЕДСТВА

БАБУШКИНА АПТЕКА

ЗУБНАЯ БОЛЬ

Взять ломтик свиного сала (свежего или соленого). С соленого сала соль надо счистить. Ломтик кладется на больное место между щекой и десной. Держать ломтик во рту минут 15—20, пока не стихнет боль. Если зубная боль случилась в весенне-летний период—выручит подорожник. Кладут в ухо, с той стороны щеки, где болит зуб, корешок подорожника и держат его там до исчезновения боли.

* * *

ГОЛОВНАЯ БОЛЬ

К виску прикладывают корку лимона и через некоторое время боль как рукой снимет.

* * *

ИКОТА

Она бывает настолько надоедлива, что рад использовать любое средство, лишь бы от нее избавиться. Замкни круг из пальцев: большой палец одной руки к указательному другой и наоборот.

Юмористический рассказ

РАЗМЫШЛЕНИЯ О РУДИМЕНТАХ

«Все течет, все изменяется». Истина, проверенная веками и сомнений не вызывающая, а результат плачевный. Потому что не применяется она на практике совершенно. Мне это особенно прискорбно.

Возьмем, к примеру, рудименты, о которых все или почти все знают. Для незнающих объясню популярно: это то, что в организме есть, но ему уже не нужно. Раньше было нужно, а теперь нет. Так сказать, дурацкий придаток.

Например, аппендикс. Ну к чему этот чертов отросток слепой кишки нашему здраво смотрящему на все индивидууму? Для самокритики разве? Но вот обозвали естествоиспытатели этот отросток рудиментом — и на этом их словно зациклило. Сто лет назад — аппендикс, двести — тоже аппендикс. И сейчас единственный и неповторимый рудимент он же.

А говорим: все течет, все изменяется. Как будто никаких ненадобностей с тех пор так и не появилось. Чепуха! Новейших рудиментов, особенно сейчас, сколько хочешь, стоит только взглянуть внимательным естествоиспытательским глазом.

Пример? Рудимент главнейший и первейший из вновь появившихся — душа. Да, душа вообще, со всеми вытекающими душевными качествами. Например, благородством. Господи, да любая женщина сегодня скажет, что благородства у нынешних мужиков, как у... Ну, вы понимаете? И она права.

Предположим, вы — благородный человек. Предположили? Идете с женщиной, а навстречу вам попадается совсем неблагородная личность с одной извилиной в голове, но которая обратно пропорциональна мышце. И вот скажет вслух эта мышечная харя несколько наиболее употребляемых в ее обиходе слов. Вы как благородный человек, естественно, возмутитесь. В результате этот, с одной извилиной, окажется со щитом, вы, разумеется, под ним. Да к тому же ваше благородство окажется перемешано с кровью, зубами и прочими ингридиентами. Поэтому на вопрос, является ли благородство рудиментом и нужно ли нам это качество души, однозначный ответ гарантирует любой, кто хоть раз пытался этим самым благородством блеснуть.

Рудимент номер два — честность. Честный человек — это тот, который питается исключительно духовной пищей, одевается в отечественный несуществующий ширпотреб, у которого семья, если и была, то в данный момент отсутствует. Потому, как с честным человеком всю жизнь будешь перебиваться с хлеба на квас.

Да что там говорить? Это нам с Запада дурачка гонят, будто бы честность для бизнеса самая надежная гарантия успеха. Да еще разве наши отечественные лгуны так сказать могут. По-ихнему выходит, что только жулики там плохо живут, а все честные процветают. Трепотня все это. Честные люди вообще на стадии вымирания, их, бедных, в Красную книгу большими буквами пора заносить. А это значит, что честность теперь не нужна — она тоже рудимент.

Еще хотите? Принципиальность — самый что ни на есть рудимент, самый беспринципный принцип. Любовь? Ей уже давно в газете «Спид» некролог опубликовали. Вот сколько рудиментов развелось! Больше, чем экономических программ у нашего правительства.

А естествоиспытатели молчат, словно ничего не замечают. Я заметил. Но меня почему-то лавры первооткрывателя не радуют. Вы не скажете, почему?

С. ФРОЛОВ.

ПОЗДРАВЛЯЕМ!

Уважаемые заводчане! Поздравляем вас и членов ваших семей, ветеранов труда, ушедших на заслуженный отдых, с 17-й годовщиной завода. Желаем вам, дорогие товарищи, доброго здоровья и благополучия.

Приглашаем вас и ваши семьи на традиционный праздник «ДЕНЬ ЗАВОДА», который состоится 3 июля на берегу реки Ирбитки.

Выезд автобусом с 9 до 10 часов 30 минут от кухни детского питания.

Администрация, профком. Буланашского машзавода.

Погода

1 июля ожидается переменная облачность, местами кратковременные дожди и грозы. Ветер южный с переходом на юго-западный 5—10, при грозах порывы до 15—18 м/сек., температура воздуха ночью 14—19, днем 20—25, на востоке до 28 градусов тепла.

2—3 июля — переменная облачность, 2 июля местами, 3 июля в большинстве районов кратковременные дожди и грозы. Ветер юго-восточный 3—8, при грозах порывы 15—18 м/сек., температура воздуха ночью 9—14, днем 20—25 градусов тепла, на юго-востоке ночью 12—17, днем 23—28 градусов тепла.

02 Тревожная хроника

◆ В двадцатых числах июня совершено несколько преступлений, орудием которых стал нож. От ножевого ранения в область живота скончалась гражданка С. с улицы Чайкиной.

◆ 26 июня гражданка М. будучи в пьяном виде, нанесла проникающее ножевое ранение в область сердца гражданину Я, девятнадцати лет, от которого он умер.

◆ 27 июня в 18 часов во дворе дома № 5 в переулке Пугачева был обнаружен труп с признаками насильственной смерти. На спине под левой лопаткой ножевое ранение.

◆ В тот же день около полуночи в приемный покой ЦРБ был доставлен с проникающим ножевым ранением в брюшную полость гражданин Г. Травму получил при распитии спиртных напитков.

◆ В селе М-Трифоново покончил жизнь самоубийством через повешение гражданин Л., 1952 года рождения.

◆ Два случая воровства, совершенных в детских лагерях, попали в милицейскую сводку. В «Зеленом лугу» из корпуса исчезли бинокль и кепка-бейсболка, а в «Соколе» в дневное время гражданин Б. похитил брюки от спортивного костюма.

◆ В ночь на 23 июня, сломав окно в помещении магазина № 50 п. Буланаш, похитители вынесли детские игрушки. Ущерб составил тридцать тысяч рублей.

◆ Приманкой для воров продолжают оставаться сараи. В селе Шогриш неизвестные, взломав стену, проникли в сарайчик и похитили мопед «Рига». В одном из сараев микрорайона похищен мотоцикл марки «Минск», а вот у жителя с ул. Нахимова забрали таким образом овцу, ущерб составил пятнадцать тысяч рублей.

◆ Продолжает расти количество угонов велосипедов от магазинов, из подъездов и т. д. Особой популярностью у воров пользуются «Уралы» — мотоциклы и велосипеды.

◆ Не оставляйте деньги в машине, если уходите из нее. Лишился десяти тысяч рублей водитель ЗИЛа, в его машину, сломав окно, проникли неизвестные.

Приглашают на работу

ЕГОРШИНСКИЙ КОМБИНАТ КОММУНАЛЬНЫХ ПРЕДПРИЯТИЙ приглашает на работу:

электрогазосварщиков, электросварщиков, слесарей-сантехников, мастера по сантехническому оборудованию, начальника участка по ремонту зданий и сооружений (предоставляется служебная квартира), **печника-каменщика, лифтера.**

5—1

АРТЕМОВСКИЙ КОМБИНАТ СТРОИТЕЛЬНЫХ КОНСТРУКЦИЙ

приглашает на работу:

— формовщиков по производству ЖБИ,

— рабочих по производству шлакоблоков, (зарплата от 50 тыс. руб. и выше),

— рабочих по производству керамзитового гравия,

— электросварщиков,

— электрослесарей,

— слесарей-сантехников,

— юрисконсульта (оплата по договоренности).

3—1

ОТДЕЛ МТС Егоршинского отделения Свердловской ж. д. приглашает на работу:

начальника склада (зарплата 50 тыс. руб.), **опытного экономиста** (40 тыс. руб.), **кладовщика на склад** (30 тыс. руб.).

Обращаться по телефону: 93-31-40, 93-35-42.

3—1

БУЛАНАШСКОЙ БОЛЬНИЦЕ на постоянную работу требуются **завхоз, слесарь-сантехник.**

3—1

БУЛАНАШСКОМУ МАШИНОСТРОИТЕЛЬНОМУ ЗАВОДУ

требуются специалисты на замещение должностей:

зам. начальника цеха,
мастера по инструменту,
мастера,

а также специалисты на рабочие профессии в возрасте не моложе 18 лет:

сверловщики,
расточники,
фрезеровщики,
операторы на станках с ЧПУ,
стропальщики,
плотники,
каменщики,
шлифовщики,
водители автомашин,
гальваник,
слесари-сантехники,
контролеры ВОХР,
уборщики служебных помещений.

К сведению

В связи с ликвидацией товарищества с ограниченной ответственностью «ВЕСНА» все претензии принимаются в течение месяца по телефону: Сосновый Бор, 3-15.

ПРЕДПРИЯТИЕ ПРИОБРЕТЕТ

трех - четырехкомнатную приватизированную квартиру в микрорайоне. Обращаться по телефону 3-08-20 с 8 до 12 часов.

3—1

СТОМАТОЛОГИЧЕСКАЯ ПОЛИКЛИНИКА предлагает платное лечение и удаление зубов под общим обезболиванием. Обращаться в кабинет № 18 с 12 до 14 часов.

Меняем

Автомобиль ГАЗ-66 (бортовой) **1984 года выпуска** (после капремонта) **на ВАЗ или ПРОДАЕМ.** Обращаться: ул. Достоевского, 4-а, 58, тел. 3-10-71.

Двухкомнатную благоустроенную кооперативную квартиру (2-й этаж) **в г. Дегтярске Свердловской области на равноценную на Буланаше.** Обращаться: село Писанец, ул. 8 марта, дом № 7 в любое время, или по телефону: 75-3-06.

Двухкомнатную полублагоустроенную квартиру (28,5 кв. м) **на две однокомнатные.** Возможны варианты. Обращаться: ул. Свободы, 134—1.

Благодарим

Выражаем сердечную благодарность шахтерам шахты Буланаш-2-5, коллективу КЖИ-137, работницам в/ч, близким родным, друзьям, коллегам и соседям, всем, кто разделил с нами боль и утрату в связи с преждевременной смертью нашего дорогого мужа, отца, дедушки и брата **Скутина Станислава Анатольевича.**

Жена, дочери.

Выражаем сердечную благодарность всем, кто проводил в последний путь нашу дорогую маму **Зарубину Серафиму Митрофановну.**

Родные.

Выражаем сердечную благодарность администрации и ЖКО АКСК, Артемовскому тубдиспансеру, всем близким, знакомым, друзьям за участие и помощь в похоронах нашего дорогого и любимого мужа и отца **Кулешова Владимира Ивановича.**

Жена, дети, родные.

Учредители газеты: трудовой коллектив редакции, городской Совет народных депутатов.

Газета зарегистрирована Региональной инспекцией по защите свободы печати и массовой информации, свидетельство № Е-0203. Индекс 53812.

По вопросам качества печати обращаться к директору или мастеру типографии. Телефоны 3-27-61, 3-28-91.

Газету набирали В. Абакумова, Э. Иванова, В. Уймина, верстала С. Кожевина, печатал Е. Гроськов, корректор Л. Кристапчук.

Редактор С. К. ИБРАГИМОВ.

◆ АДРЕС РЕДАКЦИИ: 623750, г. Артемовский, ул. Гагарина, 19

◆ ТЕЛЕФОНЫ: редактор 3-22-01 ответственный секретарь 3-22-33, ОТДЕЛЫ: общественно-политических проблем 3-24-13, экономических проблем 3-20-31, социальных проблем 3-24-21, писем 3-26-06, бухгалтер (и по объявлениям) 3-20-24.

◆ Газета выходит три раза в неделю: вторник, четверг, суббота.

Печать высокая. Объем 1 п. л. Тираж 8770. Зак. 3029. Артемовская типография упрполиграфиздата Свердловского облисполкома, 623750, г. Артемовский, ул. Гагарина, 19.

АРТЕМОВСКИЙ РАБОЧИЙ

◆ ОСНОВАНА В 1930 ГОДУ
◆ 79 (9185)
◆ СУББОТА, 3 ИЮЛЯ 1993 ГОДА
◆ ЦЕНА В РОЗНИЦУ—СВОБОДНАЯ

Общественно-политическая газета

● Контакты

Американцы в Егоршино

Приезд гостей из Америки к нам, на Урал, в Егоршино—событие неординарное, так как раньше, еще каких-то три—четыре года назад, никакие туристы не смогли бы попасть в наш закрытый для иностранцев край.

В роли гида в локомотивном депо Егоршино оказался один из ветеранов-локомотивщиков Никонов Николай Федорович. Его мы и попросили поделиться своими впечатлениями о встрече.

— Николай Федорович, какова была численность делегации?

— Человек двадцать пять.

— Говорят, что американцы попали к вам в депо не случайно, а потому, что среди них были железнодорожники. Насколько верны слухи?

— Совершенно верно. Я узнал о прибытии делегации за день до приезда от начальника локомотивного депо. Он попросил меня рассказать им историю депо и его коллектива. Среди туристов определенно были коллеги - железнодорожники.

— А как вы это определили?

— Во-первых, было сообщение в газете «Путевка» о приезде делегации американских железнодорожников во главе с владельцем частной железной дороги.

— Но этого мало, чтобы убедиться в их принадлежности к вашей профессии.

— У них в ходе разговора возникали вопросы, которые могли задать только профессионалы. Например, когда я сказал, что развитие движения началось в 1915 году с паровозов серии «Ы», сразу последовал вопрос по колесной формуле. Я не думаю, что это делалось для проверки моей профессиональной подготовки.

— Что вызвало интерес у гостей в депо?

— Когда я сказал, что в годы войны мы получали паровозы из Америки, то сразу услышал удовлетворенные возгласы: «О-о-о!..» Очень внимательно была выслушана информация о работе коллектива в годы войны. Особенное сочувствие вызвало то, что почти каждый седьмой из призванных на фронт не вернулся домой. Интересовались развитием депо в послевоенный период, вплоть до сегодняшних дней. Посетили они и цех ремонта паровозов, так как их больше всего интересовали именно паровозы.

— Они делились какими-либо впечатлениями об увиденном?

— Переводчик был один, а я сам английским языком не владею, поэтому многих высказываний не понял, но тон разговора был доброжелательный.

— Что вы могли бы отметить еще?

— Они плохо знают положение в России, совсем не представляют, что мы за люди.

— Были ли заданы вопросы личного порядка?

— Задали несколько вопросов. Спросили, в каком возрасте я начал работать, а когда узнали, что моя трудовая биография началась в шестнадцать лет, то только покачали головами. Американцев заинтересовало, чем я занимаюсь в настоящее время. Мой ответ—десять лет как на пенсии—их, видимо, удовлетворил.

Когда я достал фотографию сына, снятого вместе с американским офицером в Камбодже (они там служат в миссии ООН), то услышал довольное и радостное: «Руссия и Америка—о'кей!».

— Вопросы по зарплате, питанию или жилищным условиям были?

— Нет. Они очень спешили. А, может, не задали их из деликатности.

— Гости не обещали еще приехать?

— Разговора на эту тему не было, но я понял, что они готовы контактировать с нашими людьми, и их очень тревожит положение в России. В целом настрой был дружественный и никаких «провокационных» вопросов задано не было.

— Как вы оцениваете американцев сами?

— Это очень простые, контактные люди. Чувствуют себя в общении свободно, но ведут очень корректно. Одеты достаточно просто, неброско. В общем я увидел вполне понятных мне людей, отнюдь не настроенных к нам враждебно. Они такие же, как и мы.

Беседу провел
С. ИБРАГИМОВ.

В минувшую среду, со второго захода, XII сессия горсовета закончила свою работу. В прошлый раз 79 человек были вынуждены уйти домой так и не дождавшись своих недисциплинированных коллег.

● *Сессия городского Совета*

ГОРЬКИЙ ОСАДОК

В качестве основного, как раньше говорили, постановочного вопроса повестки сессии планировалось обсуждение работы линейного и городского отделов внутренних дел. С докладами начальников отделов, мнением депутатской группы, проверявшей работу милиции, и результатами анкетирования читатели уже знакомы.

Меня удивила какая-то обреченная безнадежность тона выступлений начальников отделов. Получалось так, что без дополнительных штатов, техники и финансирования привести в чувство преступников просто невозможно. Полностью отсутствовала информация о состоянии дел по борьбе с коррупцией и организованной преступностью. Что удается, что мешает, что необходимо, кроме финансов, — все эти вопросы остались без ответа.

К тому же депутатская группа работала в отрыве от планово-бюджетной комиссии и, не проанализировав как следует суть планов администрации города по улучшению положения в органах внутренних дел, предложила на утверждение депутатам привлекательный проект решения, но без финансового подкрепления и расчетов. В итоге в проекте оказался пункт, предписывающий разработать программу «Правопорядок». Как такая программа будет теперь согласовываться с уже утвержденным бюджетом? Или придется исходить из того, что имеем? На мой взгляд, второе более вероятно. Не знаю, как у других, а у меня принятое решение не вызвало оптимизма.

Утверждение бюджета с каждым разом проходит все сложнее. Депутаты стали придирчивее подходить к предлагаемым администрацией города статьям доходов и расходов. Хочу отметить, придирчивее, но не более. Несмотря на то, что депутатские комиссии обсудили проекты документов, касающихся бюджета, большинство из присутствовавших в зале, на мой взгляд, так и не осознали всей серьезности положения с финансированием бюджетных программ. Вообще создается впечатление, что всю ответственность за неурядицы с финансированием наказов избирателей, капитального строит-

(Окончание на 2 стр.)

УРАЛЬСКАЯ РЕСПУБЛИКА

ДЕСЯТАЯ СЕССИЯ СВЕРДЛОВСКОГО ОБЛАСТНОГО СОВЕТА НАРОДНЫХ ДЕПУТАТОВ БОЛЬШИНСТВОМ ГОЛОСОВ (против было только 20 человек) ПРИНЯЛА РЕШЕНИЕ О ПРЕОБРАЗОВАНИИ НАШЕЙ ОБЛАСТИ В УРАЛЬСКУЮ РЕСПУБЛИКУ.

Прогноз нашей газеты оправдался. Результаты проведенного в апреле опроса дали свои плоды.

Республика провозглашена, обращение к съезду народных депутатов России с просьбой внести связанные с этим изменения в Конституцию Российской Федерации направлено. Дело за малым—признание нашей области республикой.

Как и предлагал в свое время наш Президент, каждый старается «проглотить» суверенитета столько, сколько может, а вернее, сколько хочет.

С ДНЕМ КООПЕРАЦИИ!

УВАЖАЕМЫЕ РАБОТНИКИ ПОТРЕБКООПЕРАЦИИ!

Администрация города Артемовского поздравляет вас с профессиональным праздником — Днем кооперации!

Примите от нас самые искренние и сердечные пожелания доброго здоровья, счастья и благополучия вам и вашим семьям В это трудное время экономических реформ именно вы находитесь на переднем плане, вы в первую очередь принимаете удар на себя, ежедневно и ежечасно встречаясь с покупателями Поэтому мы желаем вам выдержки, терпения, мужества и веры, что лучшие времена все-таки наступят.

Глава администрации В. ПЛИШКИН.

Информация

Согласно постановлению правительства области от 28.6.93 г. № 210-п с 1 июля 1993 года вводятся новые коммерческие цены на водку, в связи с этим всем субъектам предпринимательской деятельности независимо от форм собственности произвести переоценку водки и спирта питьевого по состоянию на 1 июля 1993 года.

Суммы дооценки водки и спирта направлять:

50%—на пополнение собственных оборотных средств субъектов предпринимательской деятельности.

50%—в доход городского бюджета.

Цены на водку емкостью 0,5 литра со стоимостью посуды:

водка «Русская»—700 руб.,

водка «Московская»—720 руб.,

водка «Столичная», «Пшеничная»—750 руб.,

спирт питьевой—1600 руб.

Н. ШИПИЦЫНА,
зав. отделом цен и ЗПП.

ПРОГНОЗ МАГНИТНЫХ БУРЬ

Наиболее неустойчивая гелиометеогеофизическая обстановка ожидается в июле 8, 12, 14, 15, 23, 26 числа.

Даже скупое на жаркую погоду уральское лето все же традиционно дарит нам в июле безоблачные солнечные дни. Когда как не сейчас успеть себе устроить маленький праздник для тела — позагорать, покупаться, насладиться воздушными ваннами. Однако для того, чтобы общение с природой принесло пользу, а не вред, стоит свериться с гелиометеогеофизическим прогнозом. Даже абсолютно здоровым в эти дни лучше воздержаться от длительного пребывания на солнце. Воздействие прямых ультрафиолетовых лучей незаметно может привести к серьезному перегреванию. Особо стоит поберечься тем, кто проявляет повышенную чувствительность к воздействию внешних физических факторов, больным и пожилым людям. Откажитесь также в эти дни от активной физической деятельности, длительных походов, неприятных визитов.

Погода

3 июля по области ожидается переменная облачность, на западе кратковременные дожди, грозы, на востоке—без осадков. Ветер юго-восточный 3—8 м/сек, при грозах порывы до 15—18 м/сек. Температура воздуха ночью 10—15, днем 20—25, на востоке до 28 градусов тепла.

4, 5 июля—облачная погода с прояснениями, 4 июля кратковременные дожди, 5 июля—дожди, на юге сильные, местами грозы. Ветер юго-восточный 5—10, при грозах порывы 15—20 м/сек. Температура воздуха ночью 9—14, днем 20—25, 5 июля—18—23 градуса тепла.

● Постфактум

«Удача»—награда за смелость

В одном из недавних номеров «Егоршинских вестей» сообщалось о том, что в муниципальном магазине № 3 допущена растрата денежных средств в сумме двух миллионов рублей. Такое же сообщение прошло по городскому АТВ.

Оно, естественно, привлекло внимание и для проверки его была создана комиссия из общественности в составе 10 человек. В нее вошли два главных бухгалтера, один сотрудник ОБХС, один ревизор-контролер, три торговых работника, два грузчика и бывший завмаг.

В день проверки магазин по предложению комиссии в 17 часов закрыли. Его коллектив отнесся к этому снисходительно и возражать не стал. Что нас сразу удивило, так это полное отсутствие каких-либо бухгалтерских документов, относящихся к деятельности магазина. Но на нет, как говорят, и суда нет.

Пошли дальше и сняли наличие остатков у каждого подотчетного лица (как продуктов, так и денег), составили отчеты с полной сдачей выручки для выведения результатов. При этом столкнулись с новым затруднением: оказалось, что на складе лежит 2,5 тонны яблок неизвестно чьих. Документов на их поступление нет, устно никто ничего объяснить не смог. Пришлось их перевешивать. Находились они в картонных коробках, дно коробок было подмочено и не выдерживало тяжести содержимого, так что под каждую коробку пришлось подводить поддоны. Но все же члены комиссии эту работу осилили.

Стали выводить окончательные результаты деятельности, и вот что получилось. В кондитерском отделе недостача составила 43,5 тысячи рублей, из которых 40 тысяч были взяты бухгалтером без оформления документов и 3,5 тысячи взяла продавец на «мелкие расходы». В продуктовом отделе недоставало 48 тысяч рублей, из них 40 тысяч снова взяты бухгалтером без оформления документов, а 8 тысяч отданы продавцом подруге «до завтра». В более или менее благополучном состоянии оказалось дело лишь в промтоварном отделе.

После этого было собеседование с коллективом. Из разговора выяснилось, что в апреле текущего года магазин № 3 было решено переименовать в товарищество «Удача». А раз товарищество, значит все в нем хозяева. Вот и взялись за дело. Самолично отстранили от должности завмага, врезали свой замок и заняли ее кабинет. На завмага же стали собирать компромат. С 31 мая по 21 июня в магазине царило безвластие.

На фоне всего этого довести до конца дело с созданием товарищества, видимо, не хватило ни ума, ни времени. Никем не зарегистрирован в положенные сроки устав товарищества, не открыт расчетный счет в банке, на него не внесено ни копейки паевых взносов. Так что товарищества как такового, можно сказать, не существует. Зато существует задолженность магазина по ссуде банка в 2 миллиона 400 тысяч рублей, долг молокозаводу в размере 300 тысяч рублей и колбасной фабрике — 128 тысяч рублей. И еще выявилось, что якобы была выдана ссуда на хозяйственные нужды без оформления документов. Самими заемщиками суммы подтверждаются лишь частично, причем называются они разные.

Обстановку в магазине характеризует и такой факт: в кассе лежат два кассовых отчета, но старший кассир не сдает их бухгалтеру, так как не доверяет ей. Это она сказала членам комиссии и добавила, что если бухгалтер останется, то она после отпуска на работу не выйдет.

Такие вот дела в новоявленном товариществе «Удача».

В. ГРЕЛЬ,
главный бухгалтер РСТ-4,
член комиссии.

● ФАКТ,

НЕТРАДИЦИОННЫЙ ПОСТУПОК

Ни для кого не является секретом, что в былые времена работники горкомов и исполкомов поощрялись за работу по подготовке и проведению выборов народных депутатов. Согласно сохранившейся традиции по итогам референдума Анатолий Георгиевич Мамуткин издал соответствующее распоряжение по горсовету.

Свой вклад он оценил в 30 тысяч рублей.

В этом факте ничего сверхъестественного нет — премии получили все, начиная с аппаратов Президента и правительства России. Необычным оказалось то, что председатель горсовета Б. Карачанцев и его неосвобожденный от основной работы заместитель В. Хлистунов отказались от причитающихся сумм, посчитав проделанную ими работу исполнением своего служебного долга, а 30 тысяч, приходившихся на двоих, предложили перечислить фонду социальной защиты населения, что и было сделано бухгалтерией.

● НОВШЕСТВО.

ПРОЩАЙ, ПЕЛЬМЕШКА!

Давно уже никто не заходил пообедать в пельменную, потому что ее новый хозяин — ТОО «Покровское» делает в здании капитальный ремонт. И располагаться теперь в этом обновленном, вернее, практически заново рожденном, помещении будет кафе. Называться оно станет, может быть, «Покровчанка», может, как-то иначе.

Уже закупила администрация новое оборудование: фрейзер для изготовления мягкого мороженого, миксер для коктейлей, гриль для приготовления кури и мяса. Пельмени в ассортименте останутся. Будет работать бар, введена новая должность— официант. В штате нового кафе насчитывается двадцать один человек, планируют они работать с 7 часов утра до 23 часов вечера. Откроется кафе уже в конце июля.

● КУЛЬТУРА.

В ГОСТЯХ ХОРОШО...

Артисты ансамбля «Старинушка» возвратились из круиза по маршруту «Пермь—Астрахань». Теплоход, плывший по Каме и Волге, дал возможность своим туристам побывать во многих городах — Перми, Чайковском, Ульяновске, Тольятти, Самаре, Саратове, Волгограде и Астрахани. Судно превратилось для лучших художественных коллективов области в своеобразную творческую лабораторию, они поближе познакомились друг с другом, провели множество концертов, конкурсов и других запоминающихся мероприятий. Но самое главное то, что после поездки уже напрямую, без дорогостоящих услуг посредников, наши артисты смогут приглашать на гастроли в город замечательные, прославленные коллективы, неоднократно побывавшие за границей.

● СЕЛО,

ОБЕЩАННОГО СКОЛЬКО ЖДАЛИ?

Сейчас в селе Больше-Трифоново проводится ремонт дороги. Наконец-то появится здесь и долгожданный для жителей тротуар. Сами понимаете — по дороге ходить небезопасно, да и грязь месить на ее обочинах — тоже занятие не из приятных.

● *Сессия городского Совета*

ГОРЬКИЙ ОСАДОК

(Начало на 1 стр.)

тельства, бюджетных организаций некоторым депутатам хочется возложить целиком на исполнительную власть, а самим остаться «хорошенькими», радетелями интересов избирателей.

А какова роль руководства горсовета, членов малого Совета, депутатов областного Совета, постоянных депутатских комиссий в разработке проекта бюджета и каков вклад в увеличение нормативов финансирования, или в поиск путей повышения собственных территориальных доходов? Почти, никакой. Такая самоустраненность и пассивность рождает в какой-то мере обоснованное недоверие к предложениям горфинотдела. Никому не хочется голосовать вслепую, и чисто по-человечески это понятно, но тогда нужно активнее влиять на процесс формирования бюджета, вникать в причины возникающих финансовых проблем, так как поделить по справедливости при острой нехватке средств просто невозможно. Поэтому главная задача Совета и администрации увеличить бюджетные доходы. Умножать, а потом только делить. А иначе создается нервозная обстановка по любому поводу и подрывается авторитет депутатского корпуса, городского Совета в целом.

Впервые за много лет к депутатам обратился трудовой коллектив с просьбой дать согласие на увольнение своего начальника. Были заслушаны обращение трудящихся арендного предприятия «ПМК Артемовская» и письмо областного объединения. Оба касались судьбы Крайнова Ивана Михайловича, достаточно известного в городе человека и уважаемого на своем округе депутата.

Для большинства участников сессии и приглашенных такой оборот дела стал полной неожиданностью. Да и наша комиссия по гласности и депутатской этике была несколько шокирована заявлением коллектива и содержанием протокола собрания, представленными нам делегацией ПМК. Часть доводов и аргументов вызвала у нас обоснованное сомнение, но, учитывая, что собрание коллектива ПМК единогласно выразило недоверие Ивану Михайловичу, а фактов, указывающих на связь между освобождением его от должности и депутатской деятельностью руководителя, не обнаружено, комиссия рекомендовала сессии дать согласие на расторжение контракта. После обсуждения, к сожалению, проходившего без самого депутата (он болеет), сессия удовлетворила ходатайства областного объединения и трудового коллектива и дала согласие на увольнение.

В этом событии, как в капле воды, отразились отношения между коллективами и руководителями нескольких предприятий нашего района, поэтому такого рода инциденты вполне возможны и в дальнейшем.

Единственное, что меня поразило,—это абсолютная безжалостность к человеку, семь лет проработавшему руководителем данного предприятия. Делегацию не удовлетворило даже то, что Иван Михайлович, накануне сессии подал заявление на освобождение от должности, а сам факт болезни, хотя болеет он давно, однозначно расценивается как симуляция. Но то, что Крайнову предложено лечь в стационар, говорит само за себя. Поэтому требование привезти его на сессию под наблюдением врача, на мой взгляд, просто бесчеловечно. Даже при самой глубокой обиде на человека, при всей обоснованности претензий нужно проявлять к нему сострадание, ведь такой удар судьбы не каждый может выдержать.

Наверное, отчасти и поэтому сессия оставила в душе горький осадок.

С. ИБРАГИМОВ,
депутат.

● Резонанс

НАЖАТЬ... И НИКАКИХ ГВОЗДЕЙ!

Официально заявлено, в том числе и на самом высоком уровне, о том, что мы строим правовое государство. Но при этом у некоторой части населения осталась тоска по прежним «нажимным» методам при решении личных проблем, о чем с предельной откровенностью заявил В. Никонов в своем письме в редакцию «Артемовского рабочего», которое было опубликовано в № 69 под заголовком «Земляки, нажмите на господ!»

Да, надо признать, что проблемы у В. В. Никонова есть и достаточно серьезные, требующие решения. Но при их решении не должны ущемляться права других граждан, находящихся в таком же, а то и более худшем положении.

В 1982 году семье Никоновых за снос частного дома, который попадал в зону застройки, Егоршинское отделение железной дороги выделило три двухкомнатных квартиры. В том числе одну семье автора заметки жилой площадью 29,5 квадратных метра на 4 человека, что соответствовало нормам «Правил учета и распределения жилой площади», действовавшим в то время. При этом отделение железной дороги предлагало различные варианты, в том числе однокомнатную, двухкомнатную и трехкомнатную квартиры. Но Никоновы решили взять три двухкомнатные, и их желание было удовлетворено.

В 1987 году В. В. Никонову по болезни была установлена II группа инвалидности, и он получил право на дополнительную жилую площадь. В связи с этим в этом же году был принят на учет в исполком горсовета и включен в льготный список нуждающихся в улучшении жилищных условий. Очередь была установлена 97-й. За это время она продвинулась на 41 человека.

Вместе с этим администрация ОРСа НОД-6, где состоит на учете по улучшению жилищных условий его жена, перевела ее также в льготный список, очередь на сегодняшний день пятая.

В соответствии с действующими «Правилами учета и распределения жилой площади в Свердловской области» жилплощадь может быть предоставлена только в порядке очередности. Требование В. В. Никонова о «нажатии на господ» надо, видимо, понимать, как требование о внеочередном предоставлении жилья, причем на условиях, которые он продиктует, отодвинув в очереди тех, кто стоит впереди него.

Что касается лечения В. В. Никонова, то дело в следующем. Согласно соответствующему законодательству и в соответствии с диагнозом необходимые лекарства выдаются ему бесплатно. Однако он претендует еще и на бесплатное обеспечение церебролизином. Лечащий врач считает, что это лекарство ему не подходит и, естественно не выписывает рецепт на его приобретение.

В. В. Никонов в своем письме ссылается на невропатолога железнодорожной больницы, но тот же невропатолог почему-то не выписывает ему рецепт. Естественно, что аптека это лекарство не выдает. С аптекой действительно есть устная договоренность: будет рецепт — будет лекарство. И непонятно о каком «химичении» В. В. Никонов говорит.

В заключение еще раз повторяем: мы согласны с тем, что проблемы В. В. Никонова очень серьезны и что их надо решать. Но не за счет ущемления прав других.

Е. ПОПОВА,
управляющая делами администрации.

В. КОМЛЕВ,
зав. отделом учета и распределения жилья.

ТВ

Понедельник

5 июля

КАНАЛ «ОСТАНКИНО»
6.00 «Итоги»
6.45 «Утро»
9.00 Новости
9.25 «Посмотри, послушай...»
9.45 В. Каверин. «Загадка». Телеспектакль
10.50 «Что? Где? Когда?»
12.00 Новости
12.20 «Гол»
12.50 «Ванька»
15.00 Новости
15.25 «Предприниматель». «Телемикст»
16.10 «Дело»
16.20 «Пчела Майя»
17.00 «Белые ночи Санкт-Петербурга»
17.20 «Звездный час»
18.00 Новости
18.25 «Палитра»
18.45 Теннис. Уимблдонский турнир. Финал
19.40 «Гол»
20.10 «Эхо недели»
20.40 «Спокойной ночи, малыши!»
21.00 Новости
21.25 «Азбука любви». 9-я серия
21.55 Дневник московского кинофестиваля
22.10 Спортивный уикэнд
22.25 «Дайджест пресс-клуба»
00.50 «Здравствуйте»

КАНАЛ «РОССИЯ»
8.00 «Вести»
8.20 «Автомиг»
8.30 Время деловых людей
9.00 Утренний концерт
9.10 Бизнес в России
9.45 «Красная капелла». Документальный фильм
10.40 «Пилигрим»
11.25 «Путь к триумфу». Нина Ананиашвили
12.10 «Юность гения». Художественный фильм
13.40 Крестьянский вопрос
14.05 «Приключения Нуки»
15.15 «Дикая природа Америки». Док. фильм
15.45 Там-там новости
16.00 Устами младенца
16.30 «7-й канал»
16.35 Концерт детских фольклорных коллективов
17.00 «Уездная Елабуга»
17.15 Публицистическая программа «45»
18.00 «Вести»
18.25 Театр одного художника. З. Серебрякова
18.45 Парламентский час
19.45 «7-й канал»
20.00 Канал «М». «Россия молодая, уральские профи в Японии, мечтают выпускники школы-интерната № 8»
20.40 Художественный фильм «Сенатор — киновезда и мафия»
21.35 Криминальные сообщения «Досье»
21.50 «Уралтелебаржа» представляет...
22.00 «Вести»
22.20 «Звезды говорят»
22.25 «Час письма». Проблемы инвалидов Вооруженных Сил
23.20 Чемпионат мира по автогонкам в классе «Формула-1». Гран-при Франции

ТВ «ПЕТЕРБУРГ»
8.00 «День колибри». Художественный фильм
9.30 «Подзорная труба». Художественный телефильм
9.50 Мультфильмы
10.15 «Сын Оки». Музыкальный телефильм. 1-я серия
11.05 «Моя вторая мама».
11.55 «Чтобы танец стал музыкой». Фильм-концерт
12.30 Панорама новостей
13.05 «Календарь». Июль
13.55 «Тапа»
14.25 «Плыви, кораблик». Художественный фильм
15.35 «О-ля-ля»
16.05 «Итоги 20 века»
16.45 «История одной любви». Д. Ритенберг и Е. Урбанский
17.30 «Факт». Информ-ТВ
17.40 С. Моэм. «За заслуги». Телеспектакль
19.45 Панорама новостей
20.05 «Музыка—детям»
20.25 «Алушты край уединенный»
20.35 «Субкультура». Программа для молодежи
21.00 Футбол. Кубок России. 1/16 финала «Смена-Сатурн». — «Торпедо»
22.45 «Факт». Информ-ТВ
23.00 «Давайте помолимся»
23.35 «600 секунд»
23.50 «Ваш стиль»
00.00 «Александр Володин»
00.55 «Звучала музыка с экрана»
01.45 «Факт». Информ-ТВ
02.00 «Проводы белых ночей». Художественный телефильм

Вторник

6 июля

КАНАЛ «ОСТАНКИНО»
6.00 Новости
6.35 Утр. гимнастика
6.45 «Утро»
9.00 Новости
9.20 «Веселые нотки»
9.40 «Просто Мария»
10.25 Премьера фильма-концерта «Русская пастораль»
10.50 «Суперчувство». Научно-популярный фильм. 1-я серия—«Шестое чувство»
11.20 «Азбука любви». 9-я серия
11.50 «Пресс-экспресс»
12.00 Новости
12.20 Художественный фильм «Остров сокровищ». 1-я серия
13.20 Фильмы режиссера Г. Панфилова. «Мать». Фильм первый. 1-я серия
14.25 «Сладкая репа». Мультфильм
14.35 «Парк мечты»
15.00 Новости
15.25 «Предприниматель». «Деловой вестник»
15.40 «Мир денег Адама Смита»
16.10 «Блокнот»
16.15 «Пчела Майя»
16.55 Беседы с епископом Василием (Родзянко)
17.10 «Рок-урок»
17.50 «Технодром»
18.00 Новости
18.25 «Знакомые незнакомцы»
18.55 «Просто Мария»
19.40 Дневник московского кинофестиваля
19.55 Тема
20.40 «Спокойной ночи, малыши!»
21.00 Новости
21.25 «Азбука любви». 10-я серия
21.55 Репортаж ни о чем
22.10 «Пресс-экспресс»
22.25 «КВН-ассорти»
00.00 Новости
00.35 «Мир на досуге»
01.15 «Суперчувство». Научно-популярный фильм. 1-я серия — «Шестое чувство»

КАНАЛ «РОССИЯ»
8.00 «Вести»
8.20 «Автомиг»
8.25 Телевизионная биржа труда
8.30 Время деловых людей
9.00 Трансросэфир. «Отражение»
9.45 Мульти-пульти
12.00 «Абзац»
13.15 Крестьянский вопрос
13.40 «Депрессия». Художественный фильм. 1-я и 2-я серии.
16.25 Телебиржа
16.55 Там-там новости
17.10 «7-й канал»
17.15 Студия «Рост». «Телешанс»
17.40 Антракт. Поет Кристиано Де Андре (Италия)
18.00 «Вести»
18.20 Депутатский канал
18.40 Телефильм «Лето на Чусовой»
18.55 Парламентский час
19.55 «7-й канал»
20.20 «Далекое-близкое». Высочайшие визиты
20.50 «Санта-Барбара». 188-я серия
21.40 «7-й канал»
21.50 «Всем обо всем»
22.00 «Вести»
22.20 «Звезды говорят»
22.25 Спортивная карусель
22.30 Без ретуши
23.25 «Уроки Армении». Премьера видеофильма
00.10 «Маленькие музыкальные вечера на Аляске»

ТВ «ПЕТЕРБУРГ»
9.00 «7-й канал». Новости
9.15 Мультфильм
9.30 «Факт»
9.40 Мультфильм
10.20 «Сын Оки». Музыкальный телефильм. 2-я серия
11.10 «Среда обитания». Худ. телефильм
12.00 «Свирь». Док. телефильм
12.30 Панорама новостей
13.05 «Весна священная». Телефильм-балет
13.45 «Садись рядом, Мишка». Худ. телефильм для детей
15.00 Т. Стоппарт. «На золотом озере». Спектакль
17.30 «Факт»
17.40 «Улыбки Нечипоровки». Художественный фильм

ПРОГРАММА АТВ
с 18.55
Худ. фильм «Старик Хоттабыч»
РИО
«С днем рождения!»
«Бай-бай»
«Оф-информ» (официальная информация)
РИО
Худ. фильм «Тихий Дон». 1 серия

ТВ «ПЕТЕРБУРГ»
23.35 «600 секунд»
23.45 «Ваш стиль»
23.55 «Моя вторая мама»
00.45 «Ретро-ТВ». «Продолжение следует»
01.30 «На Чапыгина, 6»
01.45 «Факт»
02.00 Б. Брехт. «Страх и отчаяние в третьей империи». Телевизионный фильм-спектакль

Среда

7 июля

КАНАЛ «ОСТАНКИНО»
6.00 Новости
6.35 Утр. гимнастика
6.45 «Утро»
9.00 Новости
9.20 Мультфильм
9.30 «Просто Мария»
10.20 Торговый мост
10.50 «Суперчувство». Научно-популярный фильм. 2-я серия—«Чувство зрения»
11.20 «Азбука любви». 10-я серия
11.50 «Пресс-экспресс»
12.00 Новости
12.20 «Остров сокровищ». 2-я серия
13.30 Мультфильм
13.40 Фильмы режиссера Г. Панфилова. «Мать». Фильм первый. 2 серия
14.45 Премьера хронико-документального фильма «Яблоко любви»
15.00 Новости
15.25 «Предприниматель». «Телемикст»
16.10 «Блокнот»
16.15 Мультфильм
16.30 Премьера многосерийного телефильма «Музыкальный прогноз»
17.00 «Между нами, девочками...»
17.20 Премьера многосерийного мультфильма «Летающий дом»
17.50 «Технодром»
18.00 Новости
18.25 «Шаги навстречу»
19.00 «Просто Мария»
19.45 «Миниатюра»
20.00 ТВ версия. «Тайны века»
20.40 «Спокойной ночи, малыши!»
21.00 Новости
21.25 «Азбука любви». 11-я серия
21.55 Телевизионное знакомство. Ясухиро Накасоне
22.40 «Дневник Московского кинофестиваля»
22.55 «Пресс-экспресс»
23.10 «Белые ночи Санкт-Петербурга»
01.15 «Кино и мода»
01.45 «Суперчувство». 2-я серия—«Чувство зрения»

КАНАЛ «РОССИЯ»
8.00 «Вести»
8.20 «Автомиг»
8.30 Время деловых людей
9.00 Христианская программа
9.30 «Уроки Армении».
10.15 «Без ретуши»
11.10 Хранители истины. «Люби меня, как я тебя»
11.40 «Звучат татарские напевы»
12.10 «Мементо Мори». Художественный фильм
13.35 Досуг. «Дело мастера боится»
13.50 Крестьянский вопрос
14.10 «Василиса Прекрасная». Художественный фильм
15.15 «Параллели»
15.30 «Антракт»
15.40 Программа «03»
16.15 «7-й канал». Хроника дня
16.20 «Сигнал»
16.30 Там-там новости
16.45 «Золотая шпора»
17.15 «Звук моих шагов...». Дмитрий Краснопевцев
17.45 «Лада-гол-93»
18.00 «Вести»
18.20 Телефильм
18.40 Парламентский час
19.40 «7-й канал»
20.10 «Солнечный диск». Второй международный фестиваль детского эстрадного искусства
21.05 «Санта-Барбара». 189-я серия
21.55 «Всем обо всем»
22.00 «Вести»
22.20 «Звезды говорят»
22.25 «7-й канал». Новости
22.35 М. Булгаков. «Мастер и Маргарита». Литературная композиция по роману
23.45 Студия «Нота Бене»
00.10 «ЭКС». Экран криминальных сообщений
00.20 Баскетбольное обозрение
00.50 Клуб «Желтая подводная лодка»

ТВ «ПЕТЕРБУРГ»
8.00 Программа мультфильмов
9.00 «7-й канал»
9.30 «Факт». Информ-ТВ
9.40 Мультфильм
9.50 Телефильм о Ж. Баланчине
10.55 «Моя вторая мама»
11.45 «Ретро ТВ». «Продолжение следует»
12.30 «Панорама новостей»
13.05 Телефильм-концерт
13.30 «Повесть о том, как поссорились Иван Иванович с Иваном Никифоровичем». Худ. телефильм
14.50 «Деревья умирают стоя». Телеспектакль
17.30 «Факт»
17.40 Мультфильмы
18.00 «Похищение чародея». Телеспектакль для детей
19.45 «Панорама новостей»
20.05 «Прометей»
20.40 «Жаконя так сказал...»
22.20 «Факт»
22.45 «Спорт, спорт, спорт»
23.00 «Да здравствует бал». Телефильм-концерт
23.35 «600 секунд»
23.45 «Ваш стиль»
00.00 «Это было недавно, это было давно...»
01.45 «Факт»
02.00 «Истории, услышанные из суфлерской будки»

Четверг

8 июля

КАНАЛ «ОСТАНКИНО»
6.00 Новости
6.35 Утр. гимнастика
6.45 «Утро»
9.00 Новости
9.20 Мультфильм
9.40 «Просто Мария»
10.25 «Пропавшая экспедиция»
11.05 Премьера док. фильма «Во поле березонька»
11.20 «Азбука любви».
11.50 «Пресс-экспресс»
12.00 Новости
12.20 «Остров сокровищ». 3-я серия
13.25 Фильмы режиссера Г. Панфилова. «Мать». Фильм второй. 1 серия
14.30 Док. фильм «Экономика—другой путь»
15.00 Новости
15.25 «Предприниматель». «Телемикст»
16.10 «Блокнот»
16.15 «Пчела Майя»
16.40 «Новые имена»
16.50 Беседы с епископом Василием (Родзянко)
17.10 Ассоциация детского телевидения
17.40 «...До 16-ти и старше»
18.00 Новости
18.25 «...До 16-ти и старше»
18.50 «Азбука собственника»
19.05 «Просто Мария»
19.50 «Театр+ТВ»
20.40 «Спокойной ночи, малыши!»
21.00 Новости
21.20 Художественный фильм «Баллада о солдате»
22.55 Музыкальная программа
23.45 Дневник московского кинофестиваля
00.00 Новости
00.40 «Пресс-экспресс»
00.50 «Жизнь водопадов». Научно-популярный фильм

КАНАЛ «РОССИЯ»
8.00 «Вести»
8.20 «Автомиг»
8.30 Время деловых людей
9.00 Фольклор. «Народный праздник»
9.30 «Русская виза»
10.00 «Букет для вас». Международный фестиваль цветов
10.45 «Камера исследует прошлое»
11.40 «Санта-Барбара». 188—189 серии
13.20 Крестьянский вопрос
13.45 Мультфильм
15.15 «Маршал Жуков. Весна 45-го»
16.00 Программа Омского ТВ
16.50 Там-там новости
17.05 «7-й канал»
17.10 «Уроки космоса»
17.35 «Человек дела»
18.00 «Вести»
18.25 М-трест
18.50 «Парламентский час»
19.50 «7-й канал»
20.20 «Всем обо всем»
20.25 «Санта-Барбара». 190-я серия
21.15 «Параллели»
22.00 «Вести»
22.20 «Звезды говорят»
22.25 «7-й канал»
22.35 Хроно. В мире авто- и мотоспорта
22.55 «Спортивная карусель»
23.00 «Тихий дом»

ТВ «ПЕТЕРБУРГ»
8.00 Киноконцерт
9.00 «7-й канал»
9.30 «Факт»
9.40 «Дымка». Художественный телефильм для детей
10.50 «Это было недавно, это было давно...»
12.30 «Панорама новостей»
13.05 «Истории, услышанные из суфлерской будки»
13.55 «Жаконя так сказал...»
15.30 «Звучала музыка с экрана»
16.15 «Дворец Марли». Док. телефильм
16.25 «Александр Володин». Док. телефильм
17.30 «Факт»

ПРОГРАММА АТВ
с 17.40
Мультфильм
РИО
«С днем рождения!»
«Бай-бай»
«Городской канал»
Худ. фильмы: «Тихий Дон». 2 серия, «На Дерибасовской»

ТВ «ПЕТЕРБУРГ»
23.55 «Моя вторая мама»
00.45 «13-й вопрос»
01.45 «Факт»
02.00 «Звезда и смерть Хоакина Мурьетты». Художественный фильм

Пятница

9 июля

КАНАЛ «ОСТАНКИНО»
6.00 Новости
6.35 Утренняя гимнастика
6.45 «Утро»
9.00 Новости
9.20 Фильм-детям. «Чехарда»
10.30 Концерт.
11.00 «Клуб путешественников»
11.50 «Пресс-экспресс»
12.00 Новости
12.20 «Америка с М. Таратутой»
12.45 Художественный телесериал «Мелочи жизни». 1—2 серии
13.45 Фильмы режиссера Г. Панфилова. «Мать». Фильм второй. 2 серия
14.50 Мультфильм
15.00 Новости
15.25 «Предприниматель». «Бридж»
15.50 «Бизнес-класс»
16.05 «Пчела Майя»
16.30 «Стороны света»
17.00 «Вслед за сказкой»
18.00 Новости
18.30 Дневник московского кинофестиваля
18.45 «Человек и закон»
19.05 «Америка с М. Таратутой»
19.35 «Спокойной ночи, малыши!»
19.55 Футбол. Чемпионат России. «Спартак» (Владикавказ) — «Спартак» (Москва)
21.50 «Поле чудес»
22.45 «Человек недели»
23.00 Премьера многосерийного худ. телефильма «Суинни». 2-я серия (Англия)
00.00 Новости
00.40 «ВиД» представляет: «Политбюро»
01.30 Спецвыпуск «Обоза»
02.10 «Авто-шоу»
02.25 «Пресс-экспресс»

КАНАЛ «РОССИЯ»
8.00 «Вести»
8.20 «Автомиг»
8.30 «Время деловых людей»

(Окончание на 4 стр.).

ТСВ

Пятница

(Начало на 3 стр.)

9.00 «Параллели»
9.20 «Большой скандал»
9.50 Тихий дом
10.45 «Белая ворона»
11.30 «Ретро-шлягер»
12.00 «Санта-Барбара». 190-я серия
12.50 Мастера. Борис Мессерер
13.35 Крестьянский вопрос
14.00 «Букет для вас». Международный фестиваль цветов
14.45 Дисней по пятницам. «Маленькие разведчики». Художественный фильм. 1-я серия.
15.35 «Маршал Жуков. Весна 45-го».
16.20 «7-й канал»
16.25 Концерт
16.35 Телебирка
17.10 Там-там новости
17.15 «Музыкальный класс»
18.00 «Вести»
18.25 «Провинция»
18.55 «Парламентский час»
19.55 «Под небом единым»
20.40 «7-й канал»
21.00 «К-2» представляет: «Фрак народа»
22.00 «Вести»
22.20 «Звезды говорят»
22.30 «Вечерний салон»
00.00 «Каунтдаун». Новости популярной музыки
01.00 «Виадук». Художественный фильм. По окончании — программа «АСВ»:

ТВ «ПЕТЕРБУРГ»

9.00 «7-й канал»
9.30 «Факт»
9.40 Мультфильм
10.05 «К вам. современники мои». Док. телефильм.
11.10 «Моя вторая мама»
12.00 «Европейский калейдоскоп»
12.30 «Панорама новостей»
13.05 «Альтернатива»
14.10 «Движение руки». 1-й международный конкурс дирижеров
15.25 «Не покидай меня, весна». Телефильм-концерт
15.45 «Австрийское поле». Худ. фильм.
17.30 «Факт»
17.40 Мультфильмы
18.30 «Домашний урок»
19.00 Футбол. Чемпионат России. 1 лига. «Смена-Сатурн» — «Автодор-Олаф» (Владикавказ)
20.45 «Зебра»
21.30 «Вятские увалы»
22.20 «Факт»
22.45 «Спорт, спорт, спорт»
23.00 «Музыкальные новости»
23.35 «600 секунд»
23.45 «Ваш стиль»
23.55 «Камертон»
00.55 «Рокс-галактика»
01.45 «Факт»
02.00 «Ферма животных». Мультфильм.

Суббота

10 июля

КАНАЛ «РОССИЯ»

6.50 Утренняя гимнастика
07.00 «Пресс-экспресс»
07.10 Субботнее утро делового человека
7.55 Новости
8.30 «Спорт-шанс»
9.05 «Марафон-15» представляет: «Зов джунглей»
9.30 «Помоги себе сам»
10.00 «Автограф по субботам»
10.30 Авиакосмический салон
10.45 «Музыкальный киоск»
11.25 «Лица власти»
11.40 Гала-концерт
12.55 Художественный фильм «Однолюбы»
14.35 Мультфильм «Принц и Русалочка». 14-я серия
15.00 Новости
15.25 Мультфильм «Принц и Русалочка». 15-я серия
15.50 «Азбука собственника»
16.00 Премьера фильма-монографии «Мы только знакомы»
16.40 «Деньги и политика»
17.10 Дневник московского кинофестиваля
17.25 «Радио «Надежда» собирает друзей». Концертная программа
18.25 Спортивная программа «Ультра-си»
19.05 «Играй, гармонь»
19.50 Многосерийный худ. фильм «Рыцари Хьюстона». Фильм 2-й
20.40 «Спокойной ночи, малыши!»
21.00 Новости
21.25 «Голубое и серое». 2-я серия (США)
22.15 Студия «Резонанс» представляет
22.35 «Брейн-ринг»
23.25 «Пресс-экспресс»
23.35 Концерт
00.55 Художественный фильм «Декалог-11»
01.55 «Парад звезд»

КАНАЛ «РОССИЯ»

8.00 «Вести»
8.20 «Автомиг»
8.25 «Свой взгляд на мир»
8.55 «Виниловые джунгли»
9.25 «Первый тайм». «Наш Ералаш»
9.55 «Пилигримм»
10.40 XX век в кадре и за кадром
11.10 Лучшие игры НБА
12.05 Телеконкурс юристов
13.05 Фильм-премьер
13.20 Смотр-конкурс народных инструментов
14.20 «Козырная дама»
15.10 Антракт
15.20 «Деловой дом»
15.50 Художественный фильм Э. Климова «Прощание»
18.00 «Вести»
18.20 «Всем обо всем»
18.25 Музыкальный экзамен
19.25 «Праздник каждый день»
19.35 Футбол без границ
20.30 «7-й канал»
21.00 «Тихо! Идет запись». Телефильм
21.15 «Как живешь, семья?»
22.00 «Вести»
22.20 «Звезды говорят»
22.25 «Спортивная карусель»
22.30 «Репортер»
22.45 Встречи после спектакля. Вера Васильева
23.30 «Шарман-шоу»
00.25 «Единожды солгав». Худ. фильм

ТВ «ПЕТЕРБУРГ»

10.00 «Факт»
10.10 Мультфильмы
10.35 «Камертон»
11.40 Мультфильм
13.00 «Музыкальные новости»
13.30 «Панорама новостей»
14.05 «Живет такой парень». Худ. фильм
15.55 «Теледоктор»
16.25 «Семь слонов»
17.00 «Подзорная труба». Худ. фильм для детей
17.20 «Ребятам о зверятах»
17.50 «Мисс Бекки и мистер Том». Премьера телемюзикла по произведению М. Твена

ПРОГРАММА АТВ с 18.20

Худ. фильм «Земля Санникова»
РИО
«С днем рождения!»
«Бай-бай»
«АТВ-новости»
«Метроном-видео»
РИО
Худ. фильм «Тихий Дон». 3 серия

ТВ «ПЕТЕРБУРГ»

23.45 «Моя вторая мама»
00.40 «Уик-энд»
01.40 «Телекурьер»
02.10 «Музыкальная фантазия на темы Д. Россини»

Воскресенье

11 июля

КАНАЛ «ОСТАНКИНО»

6.45 Утренняя гимнастика
6.55 «Час силы духа»
7.55 Новости
8.30 «Авто-шоу»
8.45 «Технобром»
9.00 «Центр»
9.30 «Денвер — последний из динозавров»
10.00 «Пока все дома»
10.30 «Тираж «Спортлото»
10.45 «Утренняя звезда»
11.35 «Соло»
12.00 «Военное ревю»
12.30 Под знаком «Пи»
13.20 Детектив-ленд
14.00 «Пиф и Геркулес»
14.10 «Подводная одиссея команды Кусто»
15.00 Новости
15.20 «Клуб путешественников»
16.10 «Живое дерево ремесел»
16.15 «Каспер и его друзья». «Настоящие охотники за привидениями»
17.05 «Это было-было...»
17.20 Диалог в прямом эфире
18.00 «Панорама»
18.45 Новости
19.00 Галина Вишневская в «Останкино»
20.00 Премьера художественного телефильма «Тайны семьи Де Граншан»
22.00 «Итоги»
22.45 Дневник московского кинофестиваля
23.00 «Волк и семеро козлят на новый лад». Мультфильм для взрослых
23.15 «Белые ночи Санкт-Петербурга». День третий.
01.00 «Большая прогулка»

КАНАЛ «РОССИЯ»

8.00 «Вести»
8.20 «Автомиг»
8.25 Доброе утро. «Европа плюс» в гостях в РТВ»
8.55 Контрасты
9.35 «Мегаполис»
10.05 Соседи по планете
10.35 Если Вам за...
11.05 Аты-баты...
11.35 Кипрас Мажейка. «Репортажи из малой Европы»
12.05 Концерт
12.20 В мире животных
13.20 «Зигзаг удачи» Отборочный тур.
13.30 Крестьянский вопрос.
13.50 «Не вырубить...»
14.05 «Безотцовщина». Художественный фильм
15.35 «Вези меня, извозчик...». Певец А. Новиков
16.20 «Эпизодические биографии династии Романовых»
16.55 Первенство мировой лиги по волейболу. Россия — Греция.
18.20 «Вести»
18.25 «Новые приключения Винни-Пуха». «Черный плащ»
19.15 Праздник каждый день
19.25 «Америка Владимира Познера»
19.40 Антракт
19.50 «Токио: три дня в июле».
20.10 «Давно ушедший». Худ. фильм.
22.00 «Вести»
22.20 Звезды говорят
22.25 Спортивная карусель.
22.30 Мультфильмы для взрослых.
12.40 Рек-тайм
23.10 Звездный дождь
00.10 Программа «А»

ТВ «ПЕТЕРБУРГ»

10.00 Мультфильмы
10.40 «Приступить к ликвидации». Художественный фильм.
12.45 «Экспресс-кино»
13.00 «Моя земля»
13.30 Панорама новостей
14.05 «Воскресный лабиринт»
16.10 «Телекурьер»
16.35 Концерт по заявкам
17.05 «Сказка за сказкой»
18.10 Панорама новостей
18.45 Шоу-конкурс. «Трамплин»
19.45 Программа короткометражных художественных фильмов: «Фаминор». «Переход товарища Чкалова через Северный полюс». «Как хорошо, когда...»
21.30 «Исторический альманах»
22.20 «Факт». Информ-ТВ
22.45 «Ваш стиль»
22.50 «Криминальное досье»
23.10 «Оранж-ТВ»
23.30 «Карнавал цветов»
23.50 «Жили были 19 актеров». Документальный фильм. Часть 1-я.
00.55 «Адамово яблоко»
01.55 «Зимний вечер в Гаграх». Художественный фильм

КОЖАНОВ Иван Кириллович

1 июля на 69 году жизни скончался старейший работник потребительской кооперации, бывший председатель райпотребсоюза Кожанов Иван Кириллович.

С 1965 по 1978 год Иван Кириллович возглавлял работу потребительской кооперации нашего района. За этот период значительно укрепилась материальная база райпотребсоюза, обновилась сеть магазинов. Он отдавал всего себя делу, и все работники кооперации вспоминают его как грамотного, справедливого, требовательного руководителя.

Иван Кириллович с 1943 года принимал участие в военных действиях, был ранен, за отвагу, проявленную на войне, награжден медалями «За отвагу», «За оборону советского Заполярья», «За взятие Вены», «За победу над Германией», «За доблестный труд» и другими.

Его отличал непоседливый характер. Выйдя на пенсию, он принимал активное участие в общественной жизни коллектива райпотребсоюза и города, являлся членом городского совета ветеранов войны.

Память о нем навсегда останется в сердцах всех работников потребкооперации района и жителей нашего города.

КОЛЛЕКТИВ РАЙПОТРЕБСОЮЗА.

Администрация города Артемовского выражает глубокое соболезнование семье и родственникам по поводу преждевременной смерти бывшего председателя райпотребсоюза КОЖАНОВА ИВАНА КИРИЛЛОВИЧА.

Коллектив Артемовского райпотребсоюза выражает глубокое соболезнование семье по поводу смерти бывшего председателя райпотребсоюза КОЖАНОВА ИВАНА КИРИЛЛОВИЧА.

Городской Совет ветеранов войны и труда с прискорбием извещает, что 1 июля скончался ветеран Великой Отечественной войны КОЖАНОВ ИВАН КИРИЛЛОВИЧ, и выражает соболезнование семье покойного.

Спортлото

РЕЗУЛЬТАТЫ 26-ГО ТИРАЖА (27 ИЮНЯ)

«6 из 56»: 18, 52, 26, 33, 32, 34 плюс 4 (льготный
«5 из 36»: 3, 12, 9, 22, 23.
«6 из 56»: 18, 52, 26, 33, 32, 34 плюс 4 (льготный шар).

К сведению

ПРЕДПРИЯТИЕ ПРИОБРЕТЕТ

трех - четырехкомнатную приватизированную квартиру в микрорайоне. Обращаться по телефону 3-08-20 с 8 до 12 часов.

3—2

В связи с ликвидацией индивидуального частного предприятия «ВЕСЕЛКИН И СЫНОВЬЯ» все претензии принимаются в течение двух месяцев по адресу: ул. Паровозников, 23—10.

Купим

Автомашину «Жигули», «Москвич-2141». Тел. посредника 3-18-51, звонить с 17 до 20 часов.

Благодарим

Выражаем сердечную благодарность работникам и совету ветеранов АТП, принявшим участие в похоронах **Гордеева Арсентия Степановича.**

Родственники.

Выражаем сердечную благодарность коллективу отдела № 55 Егоршинского радиозавода, родным, близким, соседям за участие и помощь в похоронах **Брылина Алексея Николаевича.**

Мама, сестра, племянники.

Учредители газеты: трудовой коллектив редакции, городской Совет народных депутатов.
Газета зарегистрирована Региональной инспекцией по защите свободы печати и массовой информации, свидетельство № Е-0203. Индекс 53812.

По вопросам качества печати обращаться к директору или мастеру типографии. Телефоны 3-27-61, 3-28-91.
Газету набирали В. Абакумова, Э. Иванова, В. Уймина, верстала С. Кожевина, печатал Е. Госьков, корректор Л. Кристанчук.
Редактор С. К. ИБРАГИМОВ.

◆ АДРЕС РЕДАКЦИИ: 623750, г. Артемовский, ул. Гагарина, 19

◆ ТЕЛЕФОНЫ: редактор 3-22-01, ответственный секретарь 3-22-33, ОТДЕЛЫ: общественно-политических проблем 3-24-13, экономических проблем 3-20-31, социальных проблем 3-24-21, писем 3-26-06, бухгалтер (и по объявлениям) 3-20-24.

◆ Газета выходит три раза в неделю: вторник, четверг, суббота.

Печать высокая. Объем 1 п. л. Тираж 11425. Зак. 3075. Артемовская типография упринформпечати Свердловского облисполкома, 623750, г. Артемовский, ул. Гагарина, 19.

АРТЕМОВСКИЙ РАБОЧИЙ

◆ ОСНОВАНА В 1930 ГОДУ
◆ 80 (9186)
◆ ВТОРНИК, 6 ИЮЛЯ 1993 ГОДА
◆ ЦЕНА В РОЗНИЦУ — СВОБОДНАЯ

Общественно-политическая газета

Василий Иванович Коржавин — водитель «КамАЗа». Работает в УМиА с 1979 года, часто ездит в дальние рейсы. Машина всегда в хорошем состоянии. Ценят и уважают его в коллективе. И это по заслугам.

Фото Т. Сосновских.

● В зеркале статистики

О выборочном социально-демографическом обследовании населения в 1994 году

Как и во всем мире, главным источником сведений о населении остаются переписи, проводимые каждые десять лет. До очередной в нашей стране остается менее шести лет. Такой срок в условиях быстро меняющейся социально-демографической обстановки является слишком далеким. Верховным Советом Российской Федерации принято постановление № 4182 от 22.12.92 г. «О неотложных мерах по изучению населения и демографических перспектив Российской Федерации», которым намечено проведение в феврале 1994 года выборочного социально-демографического обследования.

Цели и задачи обследования — это необходимость получения сведений о нынешнем составе населения и его изменении за периоды после предыдущего подобного обследования 1985 года и переписи населения 1989 года. С тех пор произошли существенные сдвиги в экономическом и социальном положении общества каждого суверенного государства, обострилась в ряде случаев демографическая ситуация. Интенсивные передвижения граждан как внутри республик, так и между ними, также возросшие объемы миграции оказывают влияние на размещение, возрастно-половую, профессиональную, отраслевую структуру населения, его социальный и этнический состав.

При переходе к рынку создается многоукладная экономика, меняется положение социальных групп, появилась новая категория людей — безработные. Эти процессы в свою очередь не могут не влиять на воспроизводство населения, формирование и развитие брачно-семейных отношений, для изучения и прогнозирования которых нужны обновленные данные. Такие данные могут быть получены в результате намеченного обследования, итоги которого отразят качественный и количественный состав населения, создадут основу для новых, конкретно-социологических исследований.

Микроперепись населения 1994 года будет состоять из девяти разделов, содержащих около 50 вопросов. Первые три раздела включают вопросы, связанные с числом и составом домашних хозяйств и семей, жилищными условиями, полом и возрастом опрашиваемых, миграцией, национальным и языковым составом, их обучением и образованием. На вопросы, касающиеся жилищных условий, домохозяйства, предполагается также получить сведения о наличии у населения дач, коллективных огородов, садовых и приусадебных участков, потребность в которых значительно повысилась в последнее время в связи с трудностями в обеспечении продовольствием. Особый интерес эти сведения могут представлять в сочетании с данными по социальным группам, по которым может отразиться различная заинтересованность подсобном хозяйстве.

Четвертый, пятый и шестой разделы посвящены углубленному изучению браков и рождаемости.

Седьмой раздел ставит своей целью выявить источники средств существования всех граждан, независимо от возраста. Восьмой раздел представлен многочисленными вопросами занятости, по ответам на которые может быть получена подробная характеристика рабочей силы занятых и безработных. С учетом сведений о причинах незанятости эти данные наряду с обеспечением широкой статистической базы для изучения различных групп населения по отраслевому, профессиональному и другим признакам помогут выработке эффективных мер по социальной защите граждан, повышению уровня занятости.

Последний, девятый раздел обследования связан с изучением длительное время отсутствующих членов домохозяйств. Предполагается, что в основном в эту группу входят студенты, обучающиеся вдали от дома и проживающие по месту обучения, а также военнослужащие срочной службы.

ГОРОДСКОЙ ОТДЕЛ СТАТИСТИКИ.

«Вторсырье»: дорогу на участок забыли

Наше «Вторсырье» — один из участков Камышловского производственно-заготовительного предприятия «Вторресурсы» — переживает сейчас отнюдь не лучшие времена. Если раньше здесь в месяц заготавливали по двадцать—двадцать пять тонн макулатуры и до трех тонн тряпья, то теперь никаких планов у работников участка просто-напросто нет. Сколько сдадут жители города вторсырья, столько они и обработают.

В сравнении с предыдущими годами число приезжающих сюда становится все меньше, и происходит это не оттого, что располагается пункт приемки на отшибе, а по более серьезной причине. Чего скрывать, если в былые времена желающих приобрести дефицитные товары было хоть отбавляй, то теперь, когда практически все можно купить в магазинах, такая необходимость отпала. Кстати, расценки на вторсырье очень смешные: бумага — 2 рубля за один килограмм, тряпки — в два раза меньше.

Конечно, стараются работники службы: периодически закупают товары импортного производства — одежду, трикотаж, парфюмерию, косметику, кассеты, книги, и цены на 20—25% ниже рыночных, но, увы, клиентов мало, и, по словам мастера Татьяны Ивановны Ворониной, наверное, не будет совсем. А разве нет у населения этого вторсырья? Если посмотреть внимательно в домашних кладовых, на улицах, то наверняка многие найдут то, что им не нужно и можно сдать. И себе польза, и другим. Ведь после вторичной переработки из этого вторсырья получается отличная продукция.

Н. РОЖЕНЦЕВА.

ПРАЗДНИК—ВСЕГДА ВЕСЕЛО

В поселке Буланаш самым почитаемым и самым массовым профессиональным праздником пока остается День шахтера. Это и понятно: почти все нынешние машиностроители — выходцы из шахтерских семей.

Перемены, происходящие в стране, часто приводят к утере традиций, в том числе и праздничных. Была попытка свести на нет все профессиональные праздники, оставив лишь один — 1 Мая. Идея не нашла широкой поддержки, и каждая отрасль, каждое предприятие вольны решать сами — праздновать им или нет. Вот и Буланашский машзавод (по меркам историческим совсем молодой — основан 17 лет назад) в субботу отмечал день своего рождения, который буланашцы уже окрестили «Днем машиностроителя».

Стало уже традицией проводить его в виде народного гулянья на берегу реки Ирбитки. В семи автобусах еле уместились желающие попасть на начало торжества. Выезжать — довольно хлопотно для организаторов, но зато интересно для отдыхающих. Было чем заняться и взрослым, и детям: для детей — качели разных видов, железная горка со спуском в воду, «лягушатник»; для молодежи и взрослых — музыка, танцы и волейбол: для тех и других — аттракционы и конкурсы. Шашлыки, цыплята, бесплатная уха, дешевое пиво и квас — всего было в изобилии.

Спортивные соревнования и конкурсы, за исключением — рыбацкого, проходили под дружное гиканье болельщиков.

В плавании из семнадцати участников выиграл Алейников, проплыв 50 метров за 32,4 секунды. Подняться на столб в этот раз захотели не только взрослые, но и дети. Одна малютка-девочка осилила целых три метра и получила приз — ножницы производства БМЗ. В борьбе на руках (армреслинге) победил Шихов. С удовольствием наблюдали и товарищескую встречу: Вотинов—Кондратенко.

А вот в семейной эстафете участвовало всего пять семей. Верх взяли семьи Курочкиных и Бошняк. Детские игры и аттракционы проводила семья Измайловых. Оригинальные конкурсы не оставили равнодушными ни зрителей, ни участников. Множество призов — от насоса «Дружок» до ароматной жвачки позволило организаторам поощрять не только победителей, но и участников соревнований.

Одним словом, праздник прошел весело, без участия милиции и особых инцидентов.

Н. СЕРГЕЕВ.

На работу— в Астрахань

1 июля исполнилось два года центру занятости. Два года идут туда люди в надежде получить работу. Одним везет, другим — нет. Трудно устроиться людям с профессиями и со стажем, но еще труднее молодежи без стажа, без твердой профессии, а порой и без специального образования. За лето 1992 года заявления на работу подали около 250 человек, а было устроено 205, за май—июнь 1993 года обратилось 262 человека, трудоустроено 223.

6 июля от биржи труда для школьников уезжает группа в Астрахань. В ней 24 старшеклассника и 22 человека из числа безработной молодежи.

С. ПОРЦИГ.

ВАС ПРИГЛАШАЕТ УПРАВЛЕНИЕ АРХИТЕКТУРЫ

Гражданам, подавшим заявления на выделение и закрепление земельных участков в 1991—1992 годах и не получившим документы на право владения или аренды этих участков, необходимо явиться в управление архитектуры и градостроительства (ул. Энергетиков, 15) в течение июля.

Приемные дни — вторник и четверг. Заявления граждан, не обратившихся до 30.07.93 г., аннулируются.

Дмитрий Перфилович Аленников — сменный мастер цеха № 3 Артемовского машзавода. Работает здесь более 30 лет. Начинал рубщиком проволоки, был мастером заготовительного участка, контрольным мастером. По многим серьезным вопросам принимает самостоятельные решения, не обращаясь к начальнику цеха. Хорошо знает людей, ведь под его руководством работает 30—35 человек. Чтобы быть настоящим мастером, нужен и жизненный опыт, а его Д. П. Аленникову не занимать.

Фото Т. Сосновских.

● *Депутат на округе*

ВРЕМЯ ПРИНИМАТЬ НАКАЗЫ ПРОШЛО. ПОРА ВЫПОЛНЯТЬ ИХ

В памятные дни апрельского референдума, когда решалась судьба дальнейшего развития российской политики, по некоторым округам были проведены и выборы депутатов в городской Совет. В частности, по округу № 61. Жители поселков Ключи и Песьянка дружно проголосовали за Георгия Викторовича Шевчука. Безусловно, коллектив КЖИ.137 выдвинул в городской орган представительной власти человека достойного, хорошего работника — начальника снабжения предприятия.

Но надо отметить и большую работу с населением, проведенную его «командой». Может быть, читателям покажется архаичным название «агитатор», но как назвать иначе людей, которые побывали на каждой улице, у каждого дома, убеждая избирателей в правильности выбора именно этого человека. Автор этих строк был в их числе. И люди поверили нам в надежде, что проблемы, названные в качестве депутатского наказа, будут решены.

Сегодня, по истечении двух месяцев, многие жители округа, в частности с улиц Челюскинцев и 2-й Песьянской, обращаются с требованиями доложить о ходе выполнения наказов. Речь идет главным образом о засыпке дороги по этим улицам шлаком, отходами производства КЖИ с тем, чтобы они стали проезжими, особенно в ненастную погоду.

По нашему мнению, подсыпку этих участков дороги можно выполнить очень просто и без особых трудов — завалить отходами остающимися после формовки железобетонных изделий. Тем более, что с территории комбината ежедневно пять-шесть и более машин вывозят отходы шлакобетона куда угодно. И это не только мусор, но и вполне подходящие для засыпки дорог отходы мелких фракций. Но до сих пор лишь на дорогу по 2-й Песьянской вывалено две машины — и все. Этого, конечно, очень мало.

И сейчас через газету мне бы хотелось обратиться от имени избирателей 61 округа к депутату горсовета Г. В. Шевчуку с просьбой помочь организовать выполнение их наказов. Если вы сделаете это, Георгий Викторович, люди поверят в то, что вы именно НАРОДНЫЙ депутат.

Уважаемые жители поселка Песьянка, надеемся, что согласно вашему запросу в скором времени наказы будут выполнены. Этому должны способствовать и коллектив комбината, выдвигавший кандидата в депутаты, и мы, доверенные лица, которые его представляли избирателям.

В. СУПОНИН.

ОТ РЕДАКЦИИ. Представляя письмо уважаемого автора, мы не можем целиком согласиться с его позицией. Она оправдана в той части, где он как доверенное лицо извиняется перед избирателями за бездеятельность своего депутата. Судя по его высказываниям, выполнить наказ не представляет особого труда. Так в чем же дело? Жители округа, доверившие депутату почетное место в городском Совете, дающее ему определенные льготы в жизни, имеют все основания для того, чтобы спросить за выполнение своих наказов. Ведь собственно говоря, Г. В. Шевчук и стал депутатом только потому, что пообещал выполнить эти просьбы избирателей, и ему поверили.

● **НОВОСТИ**

В ЧЕСТЬ ДНЯ КООПЕРАЦИИ

В пятницу, 2 июля, в честь профессионального праздника — Международного дня кооперации в райпотребсоюзе состоялось торжественное собрание. От имени администрации города коллектив поздравила Н. Е. Шестакова, заведующая отделом потребительского рынка.

Л. А. Гусева, заместитель председателя РПС по кадрам, рассказала о «золотом фонде» организации — ее людях, и особенно о ветеранах, двадцать и более лет проработавших в системе. План товарооборота выполнен за шесть месяцев текущего года на 171%, но многие производственные показатели, прибыль в частности, оставляют желать лучшего.

К 71-й годовщине системы райпотребкооперации четырем человекам были присвоены звания «Отличник потребительской кооперации». Это Т. В. Катаева, зам. главного бухгалтера РПС, Г. А. Легейдина, зав. магазином № 7 из Красногвардейского, Л. Я. Стриганова, главный бухгалтер Покровского совхозрабкоопа, Т. Р. Любкина, председатель Егоршинского совхозрабкоопа.

Всем работникам были вручены подарки.

● **Поступила жалоба**

ЛЮДИ НА БОЛОТЕ

О трагедии, случившейся в Серове в результате стихийного бедствия, наслышаны все. Но вряд ли кто знает, что стихия не миновала и наш город, хотя масштабы нанесенного ущерба, конечно же, несопоставимы. Тем не менее прошедшие сильные ливни привели к тому, что многие семьи нынче наверняка останутся без картошки и овощей. Особенно те, чьи усадьбы расположены в низких и болотистых местах. Огороды размыло, и картошка, которую по времени пора окучивать, едва начинает подниматься из земли, да и то не везде. Некоторые пересаживают ее заново, другие перекопали огороды, да так и оставили их пустовать.

Восточная окраина улицы Уральской, там, где ее пересекают перпендикулярно идущие улицы Загородная и Новая, представляет сплошное болото, и человеку со стороны трудно понять, какая же безысходная нужда заставила людей здесь поселиться. А нужда, видимо, одна — невозможность заиметь более комфортабельное жилье и в более подходящем месте.

Сразу за улицей начинается большой заливной луг, куда в дождливую пору уходила лишняя вода через дренажные канавы и проложенные через дорогу трубы. Вернее, уходила до недавней поры, пока совершенно посторонние люди не сделали так, что вода от дождей остается теперь в усадьбах и дома, словно хижины папуасов, впору поднимать на высокие сваи.

Долго ходоки с этих улиц собирались в редакцию с жалобой, пока одна из женщин не насмелилась нанести визит. Вместе с ней мы побывали на улицах и полюбовались на дело рук строителей, делавших здесь дорогу, а точнее, доводивших ее до проезжего состояния. Жители утверждают, что это были строители из ПТО ЖКХ, а дорога понадобилась для появившихся с одной стороны личных гаражей, а с другой — строящейся базы Артемовских электросетей. То, что рабочие оставили после себя, не поддается описанию.

Раньше почти у каждого дома были прокопаны дренажные канавы, а через дорогу проложены трубы. Они и сейчас кое-где еще видны, так что в сказанном можно не сомневаться. Но тем, кто доводил дорогу «до ума», она потребовалась гораздо шире прежней, трубы оказались коротки, и их при подготовке нового полотна попросту засыпали породой. А так как расширение шло с одной стороны, то с другой концы труб торчат на виду, убеждая в том, что когда-то здесь существовал неплохой дренаж. Теперь же, лишившись стоков, вода стоит прямо на усадьбах. Деваться ей некуда. Прошедшие ливни только добавили беды.

Мы с моей провожатой зашли в несколько усадеб. В одном из домов живет семья Пономаревых, купившая его совсем недавно. Дом стоит, окруженный водой, хотя после обильных дождей прошло уже немало времени. Вода даже в подполье, а огород, по всему видать, только недавно освободился от нее. Буквально несколько дней назад хозяйка со слезами на глазах заново пересаживала картошку, хотя надежды на то, что она вырастет, нет почти никакой. Семья лишится существенного продовольственного подспорья. Та же беда и у соседей.

Кого она не волнует, так это тех, кто строил дорогу. Жители говорят, что они ходили с жалобой на строителей к главе администрации города В. В. Плишкину и тот якобы дал указание положить трубу. Указание, по-видимому, и впрямь было, потому что в один прекрасный день строители появились вновь и привезли с собой трубу. Всего лишь одну, хотя закопали их куда больше. Да и ту положили не туда, куда просили жители. Спор с ними на эту тему ни к чему не привел, они упорно ссылались на то, что им приказано именно сюда и ни в какое иное место, хотя даже профану ясно, что положенная на стыке двух дорог труба стока воды практически не улучшает. Из этого можно заключить, что отдававший приказание начальник вряд ли бывал хоть раз на этой улице и советовался с теми, кто на ней живет.

После этого жители вновь начали обивать пороги. На этот раз бесполезно. Им отвечали, что труб больше нет, что они дефицитны и неизвестно когда будут. Однако же засыпать прежние трубы и разрушить весь дренаж ума у строителей хватило. Поэтому по логике вещей следовало бы восстановить дренаж в его прежнем виде и уложить трубы туда, где они находились до появления строителей. Так по крайней мере должно быть в правовом обществе, где интересы частника подлежат такой же защите, как и все остальные. А не так, как принято у нас, с нашим превалированием государственных интересов и коллективистским сознанием.

Впрочем, тут я не совсем прав. Частников мы всегда делили на две категории: привилегированных и непривилегированных. И в данном случае, если верить утверждению жителей, интересы владельцев частных гаражей, для которых строилась дорога, оказались выше, чем интересы владельцев частных домов. Строители дороги даже не удосужились привести ее обочины в более или менее приличный вид. Как наворотили куски породы величиной с большой арбуз, так они и валяются вокруг без какой-либо дополнительной подсыпки. Как вывалили неизвестно откуда привезенные глыбы сцементированного кирпича, так они и лежат в кювете напротив одного из домов. Наша типичная культура, характерная для дорожного строительства.

А рядом, на зеленом лугу, на глазах жителей растет свалка. В разных местах видны кучи сваленного с автомашин строительного мусора и других отходов. Ближе всех лежит еще совсем свежая куча дерна: видимо, одна из тех, которые сдирают сегодня школьники, нанятые на работу ПТО ЖКХ. И ни одному из водителей, ни одному из начальников совесть не подсказала, что всего в нескольких метрах стоят частные дома и живут люди.

И уж совершенно очевидно, что вряд ли когда достигают этих окраин взоры облеченных властью лиц. Если бы они выкроили из своего насыщенного важными делами времени хотя бы часок и совершили экскурсию ради простого любопытства в эти края, она была бы для них весьма познавательной и полезной.

В. ТРОШИН.

◆ *Муниципальная собственность*

НАШЕ ОБЩЕЕ НИЧЬЕ

Как это случилось? Почему на месте недавно работавшего предприятия остались кладбище техники и руины зданий?

— Знаю, два—три года назад хотел приобрести карьер бывший тогда директором совхоза «Покровский» Петр Григорьевич Зуев. Сделать его подразделением совхоза,— говорит председатель Покровского сельсовета Л. К. Хорькова.— Но в горисполкоме ему тогда сказали, что совхоз, дескать, не строительная организация, а вот кооператив «Буланаш-комплекс» строит и ремонтирует для района дороги—ему и надо отдать. И отдали. И погубили предприятие...

Так выглядит сегодня территория Покровского каменного карьера. Пожалуй как какой-нибудь военный объект на территории Ирака после внезапного налета союзной авиации. Четыре экскаватора, пять или шесть тракторов, автомобили— в самых разных местах и позах представляют собой уже ни что иное, как груды металлолома. Оборудование и станки из мастерских полностью вывезены. Говорить о наличии оконных рам и дверей— излишне. Мало того, у гаража снята уже половина потолочных перекрытий...

Что ж, природа, говорят, не терпит пустоты. Так и имущество—не может быть ничьим. Вот и пользуются им жители села. Не ждать же, когда объявится хозяин или само по себе рухнет все здесь под воздействием стихийных сил природы.

Кстати, выезжая на дорогу с территории карьера, мы наткнулись на целую колонну тракторов, на которых ехали туда явно с целью поживиться. Мужики, увидев «уазик», стали поворачивать назад. Потом-то наверняка вернулись.

Так чье же это имущество? В приемной городского комитета по управлению имуществом мне ответили муниципальное. Стало быть, кто-то его принимал у прежних владельцев. Так почему же в таком виде?

В отделе социально-экономического развития городской администрации меня адресовали к новому хозяину—в ПТО ЖКХ. Именно это предприятие, по словам заведующей СЭР В. А. Забелиной, приняло на баланс Покровский каменный карьер.

Звоню в ПТО ЖКХ, инженер В. И. Свалов отвечает:

— Мы принимать карьер на баланс отказались категорически. Вы видели его состояние? Комментировать этот вопрос отказываюсь. Все документы —в комитете по имуществу.

В общем, бывшее государственное, прошедшее через руки предпринимателей предприятие как бы висит в воздухе, ожидая нового хозяина. В принципе хозяин-то известен: предприятие будет содержаться на средства городского бюджета. То есть на деньги налогоплательщиков. Кто-то рано или поздно возьмет его и на баланс. Но в какие миллионы обойдется все это, с позволенья сказать, хозяйствование? И кто ответит за это? Или никто, раз это опять же наше общее?

Мало того, производство щебня в карьере, если его решатся возобновить, будет сделать трудно еще по одной причине: птицефабрика товарищества «Покровское» уже все длительное время безвластия сливает в забои птичий помет. Зловоние от этого омута отравляет всю округу.

Справедливости ради надо сказать, что местная власть не осталась безучастной к творимому безобразию. Депутатская комиссия проверила состояние карьера, и наличие разрешительных документов на слив отходов птицефабрики. Несмотря на заверения администрации о том, что такие документы есть, представить их так и не смогла.

Сегодня о состоянии Покровского карьера знают все городские службы и все ответственные лица, которым надлежит это знать. Очень бы хотелось надеяться, что история эта в самом начале и получит должную оценку и развитие. Но есть немало оснований считать, что дело будет спущено на тормозах. Общественное —это ведь по-прежнему ничье...

А. КОРЕЛИН.

Фото Т. Сосновских.

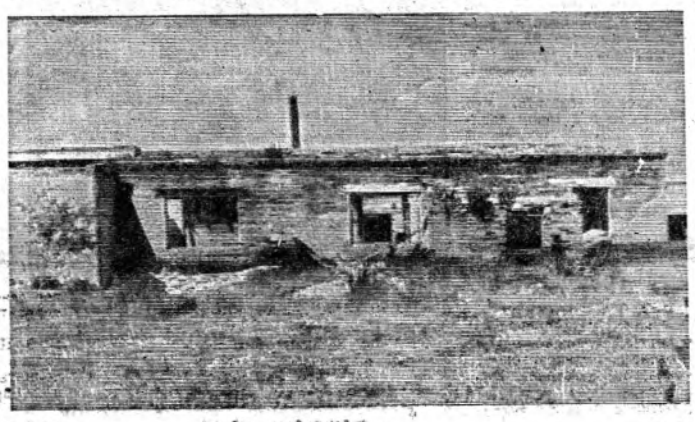

ПЕРЕЧЕНЬ
имущества и предприятий, подлежащих приватизации в 1993 году

1. Здание и имущество магазина № 42 «Смешанные товары» (поселок хлебной базы № 46).
2. Здание и имущество магазина № 22 «Хлеб-кондитерский» (пос. Буланаш, ул. Театральная, 19).
3. Здание и имущество магазина № 20 «Хлеб» (ул. Ломоносова, 9.)
4. Здание и имущество магазина № 26 «Хлеб» (ул. Мира, 10).
5. Здание и имущество магазина № 37 «Молоко» (ул. Комсомольская, 13).
6. Здание и имущество магазина № 7 «Продукты» (пос. Буланаш, ул. Грибоедова, 1).
7. Здание и имущество магазина № 61 «Продукты» (ул. Лесная).
8. Здание магазина № 35 (ул. Заводская, 2-а).
9. Здание и имущество магазина № 71 (ул. Куйбышева).
10. Здание и имущество магазина № 75 (ул. Куйбышева).
11. Муниципальное предприятие—магазин № 57 «Продукты» (ул. Молодежи, 6).
12. Здание и имущество магазина № 28 «Продукты» (ул. Ленина, 2).
13. Здание и имущество магазина № 74 «Продукты» (ул. Первомайская, 53).
14. Муниципальное предприятие—магазин № 16 «Продукты» (п. Строителей, ул. 9 Января).
15. Муниципальное предприятие — магазин № 68 «Продукты» (ул. Луначарского).
17. Муниципальное имущество, арендуемое Артемовским торговым центром:
   здания и имущество: магазины № 1, 11, 21, 51,
   городские базы с магазином № 38,
   стройгруппа,
   гараж,
   цех фасовки,
   имущество магазинов № 15, 44, 49, 53.
18. Муниципальное предприятие — магазин № 9 «Продукты» (ул. Дзержинского, 18).
19. Муниципальное предприятие—магазин № 14 «Смешанные товары» (ул. Советская, 139).
20. Муниципальное предприятие—магазин № 30 «Промышленные товары» (пос. Буланаш, ул. Первомайская, 3-в).
21. Муниципальное предприятие—магазин № 47 «Продукты» (ул. Акулова, 28).
22. Муниципальное предприятие—магазин № 53-а (п. Буланаш, ул. Строителей, 4).
23. Здание и имущество овощехранилища с магазином № 52 «Овощи—фрукты» (пос. Буланаш).
24. Здание и имущество ресторана «Заря» (площадь Советов, 3).

КОМИТЕТ ПО УПРАВЛЕНИЮ ИМУЩЕСТВОМ.

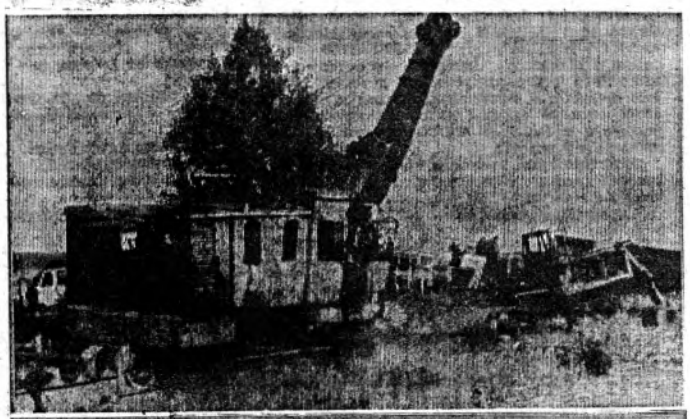

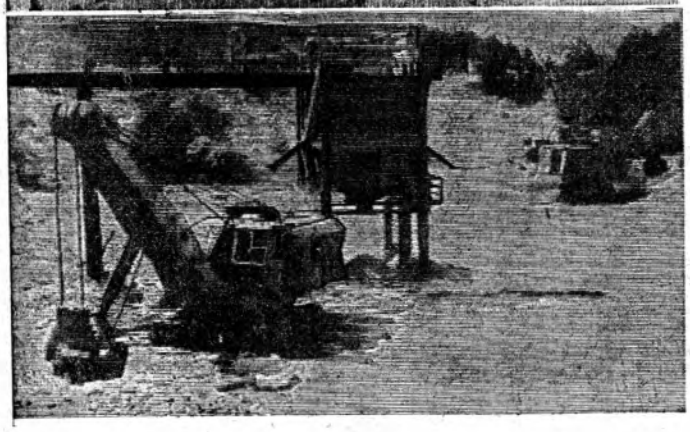

Мало кто знает ценную овощную культуру с таким необычным названием. В ее корнеплодах содержатся инсулин, аскорбиновая кислота, минеральные вещества, фосфор, калий и другие. В пищу употребляют мясистый, сладкий, богатый млечным соком корень. Он содержит витамины А-1, В-1, В-2.

САД И ПРИУСАДЕБНОЕ ХОЗЯЙСТВО

Скорцонер— эликсир здоровья

Скорцонер — двухлетнее растение семейства сложноцветных, в первый год жизни образует шероховатый цилиндрической формы, с черной или темно-коричневой окраской корнеплод и розетку прикорневых листьев. Корнеплоды имеют высокие вкусовые качества, мякоть белая, сочная. На вкус они сладковатые, нежные и хорошо усваиваются организмом, поэтому рекомендуются для диетического питания.

Растение используется в пищу в качестве приправы к супам, гарнирам, в поджаренном и тушеном виде. Нарезанный кусочками в 4—5 см корешок отваривают в подсоленой воде и готовят, как цветную капусту, очень вкусны из него соусы к мясным, овощным блюдам. Молодые листья используют для салатов. Применяют при селении и консервировании огурцов для придания им хруста.

Скорцонер — хороший медонос. Из высушенных и размолотых корнеплодов готовят... кофе. Используется также как лекарственное растение при сердечных и нервных заболеваниях.

Лечебные свойства скорцонера: имеет повышенное содержание инсулина, который является хорошим средством для людей, страдающих сахарным диабетом и ревматизмом.

Скорцонер — нетребовательное к агротехнике растение. Очень холодостойкое, может зимовать в почве, весной его корнеплоды пригодны в пищу и для семенных целей. Возделывают его на рыхлых плодородных почвах. Семена высевают в августе или ранней весной. Для посева нужна глубоко обработанная (до 30—40 см) почва. Семена закладываются в бороздки глубиной до 3 см на расстоянии 12—15 см друг от друга. Всходы появляются через 12—18 дней после посева. Уход заключается в рыхлении почвы, удалении сорняков и поливе.

Цветет скорцонер — второй год после посадки, цветки желтые с запахом ванили. Убирают растение поздно осенью или рано весной. При уборке нужно помнить, что корнеплоды очень ломкие, а поврежденные они уже непригодны и длительному хранению. Выкопанные осенью плоды хранят в подвале во влажном песке, как морковь. Перед употреблением обмывают, очищают от кожицы и вымачивают не менее двух часов в холодной воде.

Для заинтересованных в подробной консультации даю свой адрес: г. Курск, главпочтамт, а/я 68, ГЛУХОВУ Анатолию Георгиевичу.

● ФОТОРЕПОРТАЖ

ДО СВИДАНИЯ, ДЕТСКИЙ САД!

У выпускников, ребят подготовительной группы, прощальный бал. Именно так было написано в пригласительных билетах. И родителям пришлось проявить максимум изобретательности, чтобы не ударить в грязь лицом.

Наконец бал грянул!

— Старинный французский танец падеграс! —кокетливо сверкнув глазами, объявляет Настя Мовсесян.

И пара за парой дети, которым первого сентября идти в первый класс, проплывают перед умиленными родителями.

Впрочем, родители здесь не были просто зрителями. Их активно втягивали участвовать в играх и аттракционах. Попробуйте повязать на такую матрешку косынку, как предложено Олегу Владимировичу Ловыгину!

А потом было представление оперы «Мухацокотуха». Это, конечно, надо видеть. Главные роли—Комара и Мухи-цокотухи — исполняли Миша Корелин и Настя Свалова. Но больше всех аплодисментов досталось на долю Андрюши Альмухамедова, исполнявшего роль Паука.

Много было песен, танцев и игр. Было трогательное прощание с игрушками. Воспитатели вручили своим воспитанникам с любовью подобранные наборы фотографий, рисунков и поделок, которые накопились за время пребывания их в подготовительной группе. А кончилось все, конечно, чаепитием.

Остается сказать, что было это в детском садике № 23. В последний раз в этой группе. Впереди у ребят—школа.

А. АЛЕКСЕЕВ.
Фото Т. Сосновских.

Международный фонд А. В. Игнатенко «СИРИУС»

Центр психоэнергосуггестии

Школа лечебного массажа с элементами мануальной терапии приглашает на обучение в г. Артемовский.

В программе обучения:

— основы биоэнергетики, лечебный массаж, мануальная терапия, психоэнергосуггестия (бессловесная форма воздействия), гипноз, биоэнергоподзарядка и защита организма.

Окончившим курсы и успешно сдавшим экзамены выдаются свидетельства.

Во время прохождения курсов производятся регулировка биоэнергетики обучающихся, а также снятие у них отрицательной информации (сглаза, наговора, порчи). Обучающиеся усваивают систему здоровья, которая продлевает активную жизнь человека.

Ведет спецкурс экстрасенс-инструктор, экстрасенс-гипнотизер международной категории, врач биоэнерготерапевт, магистр психоэнергосуггестии, вице-президент ассоциации психоэнергосуггестологов

АЛЕКСАНДР КОБЕЛЕВ.

Стоимость спецкурса 8000 рублей.

Занятия проводятся с 13 по 22 июля в ДК им. А. С. Попова с 19 до 21 часа.

Прием на спецкурс проводится в ДК им. А. С. Попова, комната № 6, с 11 по 13 июля с 11 до 19 часов.

2—1

К сведению

ПРЕДПРИЯТИЕ ПРИОБРЕТЕТ трех - четырехкомнатную приватизированную квартиру в микрорайоне. Обращаться по телефону 3-08-20 с 8 до 12 часов.

Погода

6 июля ожидается облачная погода, сильные ливневые дожди, более 30—50 мм. Грозы, ветер юго-восточный 3—8 м/сек. Температура воздуха ночью 13—18, днем 17—22 градуса.

7—8 июля ожидается переменная облачность, 7—местами кратковременные дожди, грозы. 8—без осадков. Ветер западный 3—7 м/сек., температура воздуха ночью 10—15, днем 7 июля 20 градусов, 8 июля — 23—28 градусов.

Благодарим

Выражаем сердечную благодарность всем, кто принимал участие в подготовке и похоронах нашего дорогого мужа и отца Кожанова Ивана Кирилловича.

Жена и дочери.

КЕМ БЫТЬ?

КАМЫШЛОВСКОЕ ПЕДАГОГИЧЕСКОЕ УЧИЛИЩЕ ОБЪЯВЛЯЕТ ПРИЕМ СТУДЕНТОВ НА 1993—94 УЧЕБНЫЙ ГОД по специальности «УЧИТЕЛЬ НАЧАЛЬНЫХ КЛАССОВ» на базе 9 и 11 классов. Одновременно будет производиться отбор выпускников детских художественных и музыкальных школ в специализированные группы художественно-графического и музыкально-педагогического профиля на базе 9 классов.

Вступительные экзамены на базе неполной средней школы с 15 июля, на базе средней школы с 1 августа.

Справки по телефонам (275) 2-08-04, 2-08-09.

Адрес училища: 623530, г. Камышлов Свердловской области, ул. Маяковского, 11.

Меняем

Однокомнатную благоустроенную квартиру с телефоном, лоджией в центре г. Кургана на одно-или двухкомнатную квартиру в г. Артемовском, п. Буланаш или г. Свердловске. Звонить по тел. 76-35-85 после 20 часов.

Небольшой дом на станции (под дачу) с приусадебным участком 4 сотки на любую однокомнатную квартиру. Обращаться: ул. Чайкиной, 76.

Приглашают на работу

ЗАВОДУ ЖБИ П/О «ВАХРУШЕВУГОЛЬ» требуются на постоянную работу:

1. Водитель автокрана.
2. Водитель автопогрузчика.
3. Машинист компрессорной установки.
4. Электрики.
5. Столяры.
6. Слесарь по ремонту оборудования.

На временную работу:

1. Плотники.
2. Подсобные рабочие.

БУЛАНАШСКОЙ БОЛЬНИЦЕ на постоянную работу требуются завхоз, слесарь-сантехник.

3—2

АРТЕМОВСКИЙ КОМБИНАТ СТРОИТЕЛЬНЫХ КОНСТРУКЦИЙ приглашает на работу:

— формовщиков по производству ЖБИ,

— рабочих по производству шлакоблоков, (зарплата от 50 тыс. руб. и выше),

— рабочих по производству керамзитового гравия,

— электросварщиков,

— электрослесарей,

— слесарей-сантехников,

— юрисконсульта (оплата по договоренности).

3—2

ЕГОРШИНСКИЙ КОМБИНАТ КОММУНАЛЬНЫХ ПРЕДПРИЯТИЙ приглашает на работу:

электрогазосварщиков,
электросварщиков,
слесарей-сантехников,
мастера по сантехническому оборудованию,
начальника участка по ремонту зданий и сооружений (предоставляется служебная квартира),
печника-каменщика,
лифтера.

5—2

Учредители газеты: трудовой коллектив редакции, городской Совет народных депутатов.

Газета зарегистрирована Региональной инспекцией по защите свободы печати и массовой информации, свидетельство № Е-0203. Индекс 53812.

По вопросам качества печати обращаться к директору или мастеру типографии. Телефоны 3-27-61, 3-28-91.

Газету набирали В. Абакумова, Э. Иванова, В. Уймина, верстала С. Кожевина, печатал Е. Госьков, корректор Л. Кристапчук.

Редактор С. К. ИБРАГИМОВ.

◆ АДРЕС РЕДАКЦИИ: 623750, г. Артемовский, ул. Гагарина, 19

◆ ТЕЛЕФОНЫ: редактор 3-22-01, ответственный секретарь 3-22-33, ОТДЕЛЫ: общественно-политических проблем 3-24-13, экономических проблем 3-20-31, социальных проблем 3-24-21, писем 3-26-06, бухгалтер (и по объявлениям) 3-20-24.

◆ Газета выходит три раза в неделю: вторник, четверг, суббота.

Печать высокая. Объем 1 п. л. Тираж 8770. Зак. 3081. Артемовская типография упринформпечати Свердловского облисполкома, 623750, г. Артемовский, ул. Гагарина, 19.

АРТЕМОВСКИЙ РАБОЧИЙ

◆ ОСНОВАНА В 1930 ГОДУ
◆ 81 (9187)
◆ ЧЕТВЕРГ, 8 ИЮЛЯ 1993 ГОДА
◆ ЦЕНА В РОЗНИЦУ—СВОБОДНАЯ

Общественно-политическая газета

Глава администрации Президента РФ Сергей Филатов считает создание Уральской республики ударом по конституционной реформе

ПОГРОЗИЛИ ПАЛЬЧИКОМ. ПОКА

«Провозглашение Свердловским облсоветом Уральской республики является серьезным ударом по конституционной реформе и не способствует принятию нового Основного Закона России»,—заявил глава администрации Президента РФ Сергей Филатов на состоявшейся в субботу пресс-конференции инициативного комитета по созданию блока «Выбор России».

К сожалению, отметил он, провозглашение новых республик (а ожидается, что такое решение будет принято и по Приморской республике) «может увести нас на стезю политической борьбы и на мобилизацию усилий по поддержанию целостности Российской федерации». «Я не могу приветствовать таких шагов»,—подчеркнул глава администрации Президента. Эти шаги, считает он, не направлены на коллективный труд по принятию новой Конституции.

Сергей Филатов выразил недоумение в связи с тем, что некоторые средства массовой информации сообщают о создании Уральской республики как о празднике федерализма. А в связи с вопросом журналистов, почему руководство России «отмалчивается» по поводу принятого Свердловским облсоветом решения, сослался на отсутствие в тот день в стране Президента, который находился в Греции.

По словам главы администрации, согласование проекта Конституции РФ на сегодняшний день завершено. Он считает, что в подготовленном документе нашли отражение предложения Татарстана, других субъектов Федерации по выравниванию прав республик, краев и областей в составе РФ. Сергей Филатов сообщил, что в проекте Основного Закона появилась новая статья номер 6, в которой выделены три отличия в статусе республик. Это наличие государственного языка, гражданства и конституции. В остальном субъекты Федерации уравниваются в правах.

Сергей Филатов считает, что на заключительном пленарном заседании Конституционного совещания в первой половине июля согласованный текст Основного Закона будет одобрен. Что касается способа принятия Конституции, глава администрации отметил, что на заключительное пленарное заседание форума будет вынесено соответствующее предложение. «Какое—я пока не могу огласить, но оно рассчитано на то, чтобы к концу лета—началу осени прийти к тому, чтобы принять Конституцию»,—заключил Сергей Филатов».

ИТАР—ТАСС.

● *Заметки зрителя*

ТРИ ВЕЧЕРА У ТЕАТРАЛЬНОЙ РАМПЫ

Приезд в город театра —всегда событие, всегда праздник. Пусть не такого масштаба событие, как приезд, скажем, какого-нибудь Богдана Титомира. Однако не все то золото, что блестит.

Театр — это ритуал. От начала и до конца. Говорят, будто он начинается с вешалки. Нет, он начинается с билетеров. Они торжественно-сосредоточены. Да ведь и публика на спектакль не валом валит. Улыбки, прически, наряды — все это демонстрируется еще в фойе, у зеркал, у гардероба. Нет, все-таки прав тот, кто сказал, что театр начинается с вешалки.

Спектакли всегда посещает кто-то из городских руководителей. Этим как-то подчеркивается значимость данного культурного мероприятия. Причем они почему-то считают необходимым приветствовать артистов, добавляя при этом «на артемовской земле». Возможно, намекают на грядущий суверенитет.

Но вот в зале гаснет свет. Раздвигается занавес. И начинается то, ради чего мы, зрители, сюда собрались—театральное действо.

Всегда хочется что-то предугадать, просчитать, как шахматист, сложную ситуацию на ход или два вперед. Вот, скажем, скрипка на стене. Зачем она? Что с ней будет связано? Мы же знаем: если на сцене появляется ружье, то когда-то по ходу действия оно непременно выстрелит! И не ошибаемся: юрист Вонка (спектакль «Страсти под крышей»), затурканный и постылою работой, и чересчур энергичной мамой, когда к нему приходит любовь, берет в руки забытый уже инструмент. И звучит мелодия в унисон душевному настрою.

В комедии еще можно угадать обязательный хэппи-энд — счастливый конец. А Свердловский академический театр драмы привез в наш город две комедии. Оправданию, я думаю. Если все перипетии сегодняшней жизни уложить в другой жанр—драму или, не дай Бог, трагедию, то, пожалуй, из зала сбегут даже самые завзятые театралы. Не зря же мудрый человек сказал, что человечество должно смеясь расставаться со своим прошлым.

В «Страстях под крышей» именно такая ситуация. Ну буквально все узнаваемо — от героев до проблем сегодняшнего дня. И смешно! А смеемся над своим драматическим настоящим, пропущенным через магический кристалл искусства, —значит жить еще можно, значит есть надежда, что все изменится у нас к лучшему.

А вот «Крошка» для наших зрительских душ—сродни «мыльной опере». Честное слово, абсолютно несвойственны нам те волнения, которые заставляют плакать «их», богатых. Но фейерверк приключений, забавных и остроумных, заставляет переживать и радоваться за этих симпатичных героев.

И вот уже вспыхивает в зале свет и спешат с букетами цветов на сцену благодарные зрители. И это ритуал? Да, в известной мере. Но в первую очередь — знак благодарности людям, давшим прикоснуться к искусству театра, лицедеям, только что заставлявшим своей игрой смеяться и переживать весь зал.

Нет, это замечательно, что в наш маленький город приезжал известный театр. Не такие уж записные мы театралы, но насколько беднее была бы наша жизнь, не случись этих трехдневных гастролей. Думаю, что многие из тех, кто побывал на спектаклях в ДК имени А. С. Попова, будут с нетерпением ждать следующих.

А. КОРЕЛИН.

● **КОНКУРС**

А В «НИВЕ»— ДВЕНАДЦАТОЕ

В колхозе «Нива» Богдановичского района прошел областной конкурс мастеров машинного доения. Наш район представляла на нем чемпионка 1993 года Римма Добровкина с Бурлаковской фермы товарищества «Покровское».

Подготовка была основательной. Достаточно сказать, что участниц собирали на базе УралНИИСХоза, где им читали теоретический курс подготовки животных и оборудования к машинной дойке.

Борьба на соревнованиях по профмастерству была более острой, чем на районном уровне. Нашей чемпионке удалось занять только 12-е место.

А. АЛЕКСЕЕВ.

● **КУЛЬТУРА**

ОТДЫХ ВСЕЙ СЕМЬЕЙ

С приходом лета оживился городской парк культуры и отдыха: заработали качели, аттракционы, зал игровых автоматов, слышна музыка, веселятся дети. Родителям не нужно ломать голову, как развлечь своего ребенка—его нужно привести в парк. Принимаются заявки от школ, детсадов, приезжают группы детей с руководителями. Билеты стоят совсем недорого, цена одного аттракциона, например, 20 рублей.

В пятницу, субботу, воскресенье, иногда и в среду вечером проводятся молодежные дискотеки.

Скоро День города, и заработает в парке новый аттракцион «Юнга», будут проводиться различные конкурсы и спортивные соревнования для детей и для взрослых. Вы можете отдохнуть здесь всей семьей.

С. ПОРЦИГ.

УВАЖАЕМЫЕ АРТЕМОВЦЫ!

АДМИНИСТРАЦИЯ ГОРОДА 15 ИЮЛЯ ПРОВОДИТ ПРЯМУЮ РАДИОПЕРЕДАЧУ ПО ВОПРОСАМ СОЦИАЛЬНОЙ ЗАЩИТЫ НАСЕЛЕНИЯ. Начало передачи в 6 часов 45 минут. Вы можете предварительно задать вопросы по телефонам 3-18-84, 3-14-44, 3-33-30.

Коротко о разном

С 01.07.93 года в Узбекистане в 1,5 раза выросли минимальная зарплата, пенсии и стипендии. Минимум зарплаты определен в 11250 рублей, трудовой пенсии — 12185 рублей. Для сравнения: подобные выплаты составляют в России—4275 и 8122, Казахстане—4500 и 4500, Армении — 3000 и 3000, Туркменистане —9500 и 9600 рублей.

«Правда».

* * *

В Челябинске впервые зарегистрирован случай продажи фальшивых курортных путевок. Доверчивая домохозяйка приобрела у пожилой дамы три путевки в Геленджик на сумму 129 тысяч рублей.

ЕАН.

* * *

Каждый четвертый работник Ирбитского стекольного завода отправлен в вынужденный отпуск до 1 сентября. Внеочередной отдых восторгов у заводчан не вызвал, так как на полагающееся им в этот период восьмитысячное пособие прожить будет далеко не просто.

«Уральский рабочий».

* * *

По оценкам специалистов Малайзия должна будет заплатить России за приобретаемые ею 18 истребителей МИГ-29 более 700 миллионов рублей. Эта сделка вызвала недовольство официального Вашингтона, считающегося основным поставщиком оружия в Юго-Восточную Азию.

* * *

Численность населения мира в середине 1991 года составила 5,4 миллиарда человек. Самый быстрый рост наблюдается в Азии, Африке и Латинской Америке.

«Рейтер».

* * *

По итогам подписки на второе полугодие в России бывшие центральные газеты сохранили в среднем 63 процента тиража, журналы—66, а местные соответственно — 84 и 100 процентов.

ИТАР—ТАСС.

* * *

АвтоВАЗ с 01.07.93 года вновь поднял цены на свои автомобили. Модель «Ока» (ВАЗ-1111) будет стоить 2,3 миллиона рублей, ВАЗ-21063—3,8 миллиона, ВАЗ-21093 — 6,4 миллиона, ВАЗ-21099—7,7 миллиона рублей.

РИА.

Они сражались за Родину

(К 50 И ГОДОВЩИНЕ РАЗГРОМА НЕМЕЦКО-ФАШИСТСКИХ ВОЙСК НА ОРЛОВСКО-КУРСКОЙ ДУГЕ В 1943 ГОДУ)

СРАЖЕНИЕ НА ОРЛОВСКО-КУРСКОЙ ДУГЕ ПОСЛЕ ПОРАЖЕНИЯ ГИТЛЕРОВСКИХ ПОЛЧИЩ ПОД МОСКВОЙ И СТАЛИНГРАДОМ ЗАНИМАЕТ ОДНУ ИЗ ВАЖНЕЙШИХ ВЕХ В ИСТОРИИ ВЕЛИКОЙ ОТЕЧЕСТВЕННОЙ ВОЙНЫ.

Бесноватый фюрер не мог согласиться с тем, чтобы так просто уступить инициативу и не попытаться навязать советским войскам свою волю. Поэтому, как писал в своих мемуарах германский генерал в отставке Гиппельскорх, «для наступления он (Гитлер—М. С.) избрал выступ, вдававшийся западнее Курска в расположение немецких войск. В этом направлении ему хотелось применить новые образцы бронетанковой техники—тяжелые танки «Тигр» и «Пантера», штурмовые орудия «Фердинанд».

Планируя наступление под Курском, гитлеровское руководство рассчитывало поднять моральный дух армии и населения рейха, предотвратить распад фашистского блока, овладеть стратегической инициативой и повернуть ход войны на востоке в свою пользу.

Приведу выдержки из приказа, подписанного Гитлером 15 апреля 1943 года: «Этому наступлению придается решающее значение... Победа под Курском должна явиться факелом для всего мира».

Для проведения операции «Цитадель» противник сосредоточил огромные силы—50 дивизий и ряд отдельных частей. Однако массированные атаки вражеских танков и удары авиации, начатые 5 июля южнее Орла и севернее Белгорода, встретили сильное противодействие советских войск. Тяжелые бои, длившиеся более месяца, заставили немецко-фашистские войска перейти к обороне, и обессиленные, они с боями стали отступать. Красная Армия освободила Белгород, пал Орловский бастион, открылся путь на Украину.

3 ИЮЛЯ В ПОС. КРАСНОГВАРДЕЙСКОМ СОСТОЯЛАСЬ ВСТРЕЧА УЧАСТНИКОВ ОРЛОВСКО-КУРСКОЙ БИТВЫ. Почему в Красногвардейском? По традиции. Здесь встречались воины в 1973, 1983 годах. При выборе места встречи основную роль сыграло то обстоятельство, что из 80 участников 20 ветеранов проживают в поселке, остальные в разных уголках района.

Встрече предшествовала кропотливая работа организационной комиссии, утвержденной на одном из заседаний президиума городского совета ВВиТ. Возглавлял ее заместитель председателя поссовета Д. С. Хусаинов.

На трех автобусах, украшенных красными флажками и лозунгами на красных полотнищах в честь участников встречи, на поселковую площадь в 10 часов утра прибыли гости из города и пос. Буланаш. Трибуна украшена разноцветными флажками, среди которых реет флаг Российской Федерации. Трибуну опоясывает приветствие: «Живым бойцам почет и честь, а мертвым слава вечная!» Звучат мелодии народных песен, посвященных Отечественной войне. Подходят жители поселка, окружают бывших бойцов, многие из которых знают друг друга, радостно обнимаются.

Раздается команда: «Участникам Орловско-Курских боев в два ряда построиться у трибуны!». Командир построения, член совета ветеранов кранового завода подполковник запаса Н. С. Дацюк рапортует руководителям города и поселка о построении.

К шеренге участников торжества подходят ветеран войны Е. Н. Панкова, председатель поссовета В. В. Гасников, директор ДК «Химик» Н. П. Шлыкова с хлебом-солью на расшитом рушнике. С благодарностью, с поклоном по русскому обычаю хлеб-соль принимают председатель городского совета ветеранов Н. П. Василевский, И. Н. Кольшницын, полный кавалер ордена Славы И. В. Дубинин.

Митинг открывает председатель поссовета В. В. Гасников, упомянувший в краткой речи о том, что война унесла в поселке из тысячи призванных в армию более половины. Память о погибших присутствующие почтили минутой молчания. В наступившую тишину врываются слова: «Вечная слава павшим в боях за свободу и независимость нашей Родины!».

Со словами благодарности и пожеланием участникам боев здоровья и благополучия на митинге выступили: от городского совета ВВиТ И. Н. Кольшницын, заместитель главы администрации П. И. Анчугов, заместитель председателя городского Совета А. Г. Мамуткин, военком Т. А. Джурабаев.

После митинга делегации возложили венки к памятнику на площади, у мемориалов и на братской могиле.

Затем ветеранов пригласили на большой концерт художественной самодеятельности поселка и совхоза в клуб ККЗ. Присутствующих приветствовали два ведущих программу, выступали хор ветеранов, солисты, чтецы, танцевальный ансамбль.

Потом был обед в столовой кранового завода. Ветераны обменивались воспоминаниями. Их приветствовали председатель завкома профсоюза В. Ф. Неустроев, представители промышленных предприятий, общественных организаций. Обед закончился коллективным исполнением песен фронтовых друзей, вручением сувениров.

Торжественная встреча фронтовиков в Красногвардейском прошла организованно и запомнится ветеранам на всю жизнь. Комиссия и участники встречи благодарят управление социальной защиты населения, совхоз, крановый завод, леспромхоз, химлесхоз, АМЗ за финансовую помощь.

На встрече по болезни не присутствовало около десяти воинов, принимавших участие в Курской битве. Постоянная комиссия по военно-патриотической работе городского совета ВВиТ, руководимая П. И. Боровковым, посетит их по месту жительства и вручит памятные подарки.

М. СИДОРОВИЧ.

ВДОВЫ.

Фото А. Сасина.

ГРЕХ

Война.. Работа до упаду.
Не всем тогда хватило сил.
Да голод—не было с ним сладу—
Людей в могилы уносил.

Да рты раскрытые детишек,
И малокровье по лицу...
Кусочек хлеба им бы лишний
И шла иная к подлецу...

Фронтовики тот грех простили,
И бог посмертно баб простит.
Не для себя. Детей растили..
Война... Страшны ее пути..

И. БАЛАНДИН.

О, времена!

О, нравы!

ПОГРОМ СРЕДЬ БЕЛА ДНЯ

Событие это стало типичным для нашей жизни, и мне уже приходилось встречаться с подобными переделами земли в поселке Красногвардейском, в городе, в деревне Брагино. Каждая из конфликтующих сторон считает себя правой в такой ситуации. Но в данном случае есть и свои особенности.

Тихо и дружно целых 36 лет жили две семьи в коттедже по улице Коммунаров, садоводы, трудолюбивые мирные люди. Росли дети, старели родители. Как говорится, жили по-соседски. Семья Марышевых и семья Кононовых.

Однажды решили они, в духе времени, приватизировать свои квартиры. Оформили документы честь по чести, но супругам Кононовым показалось несправедливым разделение участков земли: их окно выходило на соседний участок. Целых три метра разницы по фасаду! Правда, общая площадь участка Кононовых оказалась больше, чем у Марышевых.

Не знаю, то ли добрые люди подсказали недовольным, то ли они сами догадались, только вскоре появилось в городском архитектурном отделе заявление от Кононовых, в котором в связи с приватизацией излагалась просьба помочь произвести земельный передел. Попало оно на исполнение к Щербаковой Н. М. И вот с этого момента стали твориться странные вещи. Специалисты, ничуть, видимо, не сомневаясь в своей правоте, чертят новую планировку, согласно которой яблоня, два куста вишни и два смородины Марышевых должны оказаться на территории Кононовых. А уникальная двадцатипятилетняя яблоня дает урожай по двадцать ведер, да и вишни со смородиной родится немало! Затраченный на их выращивание труд стариков Марышевых в расчет не берется — такая оценка не дело геодезистов — пусть жители сами разбираются.

И разобрались. Кононовы, получив на руки акты БТИ и геодезистов, подали заявление в народный суд. Судья Непочатов В. В. не сомневаясь в справедливости выносимого решения и своих полномочиях на этот счет, отнимает у Марышевых землю. Не сыграло роль даже то, что Виктор Викторович Марышев фактически имеет одну руку и вырастить заново яблоню и кусты ему неимоверно сложнее, чем более молодым и здоровым Кононовым. К ранее высказанной претензии Кононовых добавляется новая: яблоня, растущая под их окном, затеняет его, ее опрыскивание приводит к разрушению фундамента, гниению оконных рам и порче стен.

Марышев, услышав решение суда, не согласился с ним. Тогда ему было предложено подать иск на возмещение материального ущерба. Тот в ответ пообещал обжаловать принятое решение в областном суде. Но... Виктор Викторович, впервые в жизни попав в жесткие объятия правосудия, вместо немедленной подачи прошения стал добиваться письменного решения. И он его получил, правда, гораздо позже положенного трехдневного срока. Пока писал жалобу, истекли десять дней, отпущенных законом на апелляцию, суд решил привести свое решение в исполнение и направил в отдел архитектуры заявку на участие в этой акции.

Сразу все пришло в движение. Появились у Марышевых два мужчины с топорами, вежливо поинтересовались, куда сложить доски от забора, и приступили к делу. Безуспешно пыталась хозяйка остановить рьяных исполнителей, доказывая, что муж подал жалобу в суд. Только после звонка председателя суда А. Малыгиной геодезисты удалились, успев убрать лишь ползабора. Кононовых же ничего не остановило. Яблоня была срублена под корень, а забор с помощью нанятых работников сооружен до конца. Этот погром творился в отсутствии судебного исполнителя, которого в связи с поданной Марышевым жалобой и приостановкой исполнения решения суда просто не направили на место происшествия. Отдел архитектуры, по словам А. Малыгиной, об этом знал. В результате «справедливого» раздела от Марышевых к Кононовым отошли яблоня, два куста вишни и два—смородины, а взамен клочок земли, на котором тесно даже одному кусту малины.

Говорят, отношение к старикам и детям характеризует уровень морали общества. Если это так, то моральный аспект принятого судьей Непочатовым решения и рекомендации специалиста архитектуры Щербаковой говорят сами за себя. Меня насторожило и другое: работник архитектуры и судья сослались на статьи закона и решение малого областного Совета народных депутатов, согласно которым никакого преимущества в праве на землю у Кононовых нет, но все сделали в пользу последних. Мало того, и тот, и другой специалист нарушил порядок решения спора. Судья принял к производству дело, которое по закону он и не должен был брать, а Н. Щербакова, давая свой акт Кононовым, «забыла» разъяснить им, что в данном случае изъятие земли должно производиться администрацией города а не судом.

Небрежность одного, формализм другого, бессовестность третьих закончились острым конфликтом, моральной травмой для стариков и гибелью яблони. При ее уничтожении чуть не случилась драка, и теперь на В. Марышева заведено уголовное дело по факту угроз в адрес Е. Кононова. Приходят следователи, снимают допросы. Я допускаю, что в горячке он мог сказать и не такое. Да и кто из вас, увидев, как губят ваш труд, стерпел бы?

Областной суд или глава администрации, возможно, восстановят попранную справедливость, но сделанного уже не вернешь. Нарушен не только закон, но и мораль, и даже если виновные в погроме понесут наказание, взаимная обида и недоверие останутся. И это прискорбнее всего. Такова цена бездушных решений.

И. СЕРГЕЕВ.

● *Наше интервью*

Новые правила вступили в силу

Новые правила пользования и регистрации индивидуальных средств защиты вступили в силу. Об особенностях правил рассказывает инспектор разрешительной системы Артемовского ГОВД Александр Данилович КАЗАНЦЕВ.

— Чем отличаются новые правила?

— 9 марта этого года вышел приказ МВД, регламентирующий порядок приобретения, хранения и использования газовых средств самозащиты (газовых пистолетов и баллончиков). Все граждане, ранее получившие у нас разрешение, должны пройти перерегистрацию. Тем, кто имел безномерные пистолеты, мы укажем регистрационные номера, которые придется нанести на оружие (набить или выгравировать).

— А к кому обращаться за такой услугой? Это имеет право сделать любая организация или есть определенные предприятия?

— Мы можем оказать содействие. Например, для желающих сделать это централизованно мы договариваемся с радиозаводом. Естественно, работа должна быть оплачена заказчиком.

— Короче говоря, обращаться нужно к вам?

— Да.

— Что еще нового?

— За регистрацию, независимо от времени приобретения пистолета, стоит он на учете или нет, нужно будет уплатить 100 рублей. Будут сдаваться зачеты по правилам хранения и использования газовых средств индивидуальной защиты. Мы организуем с этой целью платные курсы. Стоимость обучения 2000 рублей.

— Платить в отдел или сберкассу?

— Можно уплатить в нашей бухгалтерии или в любой сберкассе. Деньги поступают на счет «Правопорядок».

— В сберкассах в курсе дела?

— Да, это уже делается.

— Проходить курсы должны все без исключения?

— Есть и исключения. Например, охотники, военнослужащие, работники МВД и ряд других категорий граждан.

— Установлены ли какие-либо сроки прохождения перерегистрации?

— Как таковых сроков нет, но с момента выхода приказа МВД старые удостоверения аннулируются. В районе мы еще как-то можем сделать скидку тем, кто уже получил у нас разрешение ранее, но за пределами района эти документы недействительны. Поэтому в интересах самих владельцев быстрее их переоформить.

— Будут ли к нерадивым и нерасторопным приниматься какие-либо штрафные санкции?

— Специальных мер не предусматривается, так как владение газовыми средствами защиты без документов преследуется по закону, а непрошедшие перерегистрацию попадают в категорию нарушителей закона.

— Зачем менять документы, может, можно продлить их срок действия?

— Раньше мы просто записывали номер паспорта гражданина и данные на средства защиты, а теперь будем выдавать удостоверение с фотографией владельца.

— А что необходимо для получения удостоверения?

— Кроме того, что я уже сказал, предъявляются справки от нарколога и психиатра, заполняется карточка-заявление.

— Будет ли учитываться судимость?

— Мы будем проводить свою ведомственную проверку. На это дается месяц. Потом либо мы удовлетворяем заявление, либо делаем мотивированный отказ.

— То есть случайные люди удостоверения не получат?

— Не должны.

Беседу провел
С. ИБРАГИМОВ.

У Геннадия Ворошилова юбилей: десять лет работает он в межхозяйственном лесхозе. В соответствии со стажем и квалификация — рамщик высшего, 5-го разряда. Продукция, которую он готовит,—брус, доски—определяет во многом экономическое положение предприятия. Выполнять полтора плана за смену, безусловно, помогает Геннадию хорошая физическая подготовка: Ворошилов—мастер спорта по мотогонкам.

Фото Т. Сосновских.

● Почта

Тайна, покрытая мраком

У нас сломался телевизор, и по оформленной заявке 6 июля пришел мастер из телевизионного ателье. За пятнадцать минут справился он с неполадками, не заменил никаких деталей, кстати, у телевизора еще не кончился гарантийный срок, и потребовал с меня более пяти с половиной тысяч рублей. За что? Понимаю, рынок есть рынок, но это же просто обдираловка.

Хочется знать расценки мастерской по ремонту теле и радиоаппаратуры на свои услуги. Думаю, не одной мне было бы интересно прочитать об этом в газете. Клиенты должны знать, за что платят такие большие деньги.

И. ДОМОЖИРОВА
(ул. Мира, 5—5).

Спорт

● **ГОРОДКИ**

26 июня проводилось личное командное первенство по городошному спорту. Первое место занял кандидат в мастера спорта В. А. Бутов.

● **МНОГОБОРЬЕ**

В тот же день проходили соревнования по летнему многоборью ГТО, входящие в спартакиаду города. На первое место по I группе вышли спортсмены команды «Сигнал», на первом месте по II группе команда горкома профсоюза учителей.

● **ШАХМАТЫ**

В конце прошлого месяца в городе Тавде проводилось первенство области по шахматам. Артемовские игроки заняли третье призовое место, пропустив вперед лишь хозяев и шахматистов из Алапаевска.

● **ФУТБОЛ**

В первенстве области по футболу наша команда «Энергия» выступает неудачно. В последней игре, которая состоялась в минувшую субботу на стадионе «Машиностроитель», она проиграла со счетом 1:3 команде «Высокогорец» из Нижнего Тагила. Так же неудачно сыграла и на кубок России. Игра проводилась 27 июня на стадионе «Машиностроитель». 2:4—таков ее итог, и победу одержал «Магнит» из Магнитогорска.

● **ВОЛЕЙБОЛ**

К большому сожалению участников, не состоялись игры на кубок города среди цеховых команд по пляжному волейболу. Причина—на стадионе «Машиностроитель» не нашлось волейбольной сетки. А из-за того, что здесь же не оказалось маленьких ворот, не было матча по мини-футболу.

● **СПАРТАКИАДА**

В четверг, 8 июля, в лагере отдыха «Сосновый бор» планируется проведение спартакиады оздоровительных лагерей по шести видам спорта: пионербол, футбол, баскетбол, легкая атлетика, настольный теннис и плавание.

Н. РОЖЕНЦЕВА.

● **ХОЗЯЙКЕ НА ЗАМЕТКУ**

Консервируем без сахара

Июль—пора сбора и заготовки впрок ягод, фруктов. И в редакционной почте есть письма, где читатели интересуются рецептами консервирования. «Наверное, каждая хозяйка может сварить варенье, компот, повидло, когда достаточно сахара,—пишет нам К. Пинаева,—а вот как обойтись без сахара, ведь сейчас не все могут его приобрести по такой высокой цене, особенно те, кто и так еле сводит концы с концами».

Свои советы дает старший научный сотрудник Свердловской опытной станции садоводства Н. ЧАЩУХИНА.

Промытые и отсортированные после чистки или резки плоды помещают в кастрюлю или таз. Иногда добавляют немного воды, после чего доводят содержимое до слабого кипения. Осторожно помешивая, плоды кипятят в течение 5 минут.

Одновременно готовят стеклянные банки и крышки. Банки моют, пастеризуют (любым доступным способом) и сохраняют до розлива горячими, крышки кипятят.

Горячий продукт перекладывают в горячую банку. Вначале кладут его небольшими порциями, чтобы он распределился на возможно большей внутренней поверхности банки. Для этого после каждой влитой порции банку наклоняют в ту или другую сторону. Затем банку быстро наполняют продуктом до самого верха, накрывают прокипяченной крышкой и закатывают.

Для лучшего перемешивания продукта (у стенок он холоднее, чем в центре) банку несколько раз поворачивают и ставят на крышку для охлаждения.

При горячем розливе рекомендуется применять банки емкостью 2—3 л, так как в большом объеме продукта лучше сохраняется высокая температура.

Если горячий розлив производят в банках емкостью 0,5 и 1 л, то их необходимо дополнительно прогреть, укутав чем-нибудь теплым или прогреть в бачке с горячей водой: полулитровые банки—6—7 мин., литровые —12—15 мин.

Консервирование земляники, малины, облепихи и других мягких ягод

Ягоды помещают в эмалированную кастрюлю или таз, послойно пересыпая сахаром из расчета 100—300 г на 1 кг ягод (одновременно лучше прогревать не более 2—3 кг ягод). Кастрюлю ставят на слабый огонь и, встряхивая время от времени, нагревают ее до 85—90 градусов (когда начинают выделяться мелкие пузырьки), выдерживают при этой температуре 5 минут, быстро перекладывают в горячие стерилизованные банки и укупоривают.

Для приготовления черной смородины, крыжовника, вишни, так называемых сухих ягод, а также различных плодов этим способом надо на 1 кг ягод добавить 0,5 стакана воды или сока. При этом способе приготовления можно добавлять сахар, а можно готовить плоды и ягоды без него, так как консервирующим фактором здесь является температура.

ДИАЛОГИ

ГЛАВНОЕ—ЗДОРОВЬЕ

— Я отказываюсь класть голову на плаху,—твердо заявил осужденный на казнь палачу.—Сделайте ее вдвое ниже.

— Простите, сударь, но что вас не устраивает? Это стандартный размер,—удивился палач.

— Главное — здоровье,—ответил осужденный.—Если моя голова грохнется с такой высоты, не избежать сотрясения мозга...

СВЕДЕНИЯ, ПОЛУЧЕННЫЕ ИЗ ЧЕРНОГО ЯЩИКА ПОСЛЕ АВАРИИ САМОЛЕТА

— Земля! Я—«Кречет». Иду на вынужденную! Освободите полосу.

— А кто меня на собрании критиковал? Аэродром не принимает.

— Брось шутить! У меня горючее на исходе.

— Я же обещал, что ты у меня попрыгаешь. Вот и прыгай.

ОБЪЯСНИЛ

— Как вы думаете, что будет, если к власти придет партия Жириновского и Лимонова?

— Партии Жириновского будет жирно, а остальным—кисло...

ОПОЗДАЛИ

— Вот здесь меня вчера разделили,—показывает женщина подруге на кусты у жилого многоэтажного дома.

— Что ты говоришь! Неужели никто не мог вызвать милицию?

— Вызвали. Но ты же знаешь нашу милицию—она всегда опаздывает. Когда подъехала машина, я уже одевалась.

ДОВОД

— Давайте вступим в общество нудистов.

— А кто это такие?

— Эти люди купаются и загорают в костюмах Адама и Евы.

— Да ну, неужели вы согласитесь показаться в обществе в таком старье?

ДОВЕРИЕ

— Я своей жене не доверяю готовить. Сам варю. У меня лучше получается!—хвалится в «курилке» Курочкин.

— А у меня наоборот, только жена готовит,—отзывается Коробов.

— А у меня жена и готовит, и убирает квартиру, да еще шьет и вяжет,—вступает в разговор Петров.— Я ей эту работу вполне доверяю.

— Да разве это доверие?—возмутился Барабанов.—Вот у меня—кухарничает, моет, гладит, прибирает, квартиру ремонтирует, детьми занимается, шьет и вяжет. Доверять, так доверять!

Василий ДЕНИСОВ-МЕЛЬНИКОВ.

01 Огонь и люди

◆ В первые дни июля произошло несколько пожаров. Причина — неосторожное обращение с огнем. В селе Покровском сгорели надворные постройки. По причине перегрева печи загорелась крыша дома по ул. Совхозной в Мостовском, а на улице Красных партизан произошло загорание сеновала.

02 Тревожная хроника

◆ В ночь на 2 июля любители «свежатинки» пожаловали в сельхозкооператив «Егоршинский». Свободно проникнув в корпус животноводческой фермы, они похитили телку весом около 200 кг. Видно, уж очень не терпелось ночным гостям разделить добычу между собой—бедную скотину они зарезали в четырехстах метрах от фермы.

◆ Не только мясо, но и спиртное, шоколад и даже жевательные резинки прельщают воров. Именно такой ассортимент товаров украден из частного магазина «Нива». По поводу этого факта возбуждено уголовное дело. В ночь на 3 июля неизвестные лица через пролом в стене залезли в магазин № 6 ОРСа ХЛХ п. Красногвардейского и совершили кражу продуктов питания — гречневой крупы, овощной солянки и т. д. — всего на сумму 11000 рублей.

◆ Зарегистрированы два случая вымогательства денег у женщин. Рассчитывая на то, что женщины все-таки — пол слабый, представители сильного пола еще и угрожали им расправой. Наверное, для того, чтобы выглядеть еще более могущественными в глазах своих несчастных жертв.

◆ Ссоры между мужем и женой порой заканчиваются тем, что в ход пускается нож. Нанесла проникающее ножевое ранение супругу гражданка Г. О причинах остается только догадываться.

◆ Характерны случаи обращения в больницу после драк. 4 июля гражданин С. обратился в приемный покой ЦРБ с диагнозом—сотрясение головного мозга. Его избили неизвестные на остановке БМЗ. В тот же день в железнодорожную больницу пришел гражданин Н. с ушибами и ранами лица. Жутко, когда семеро одного бьют, да еще и без причины.

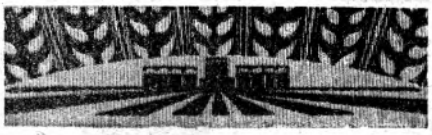

КЕМ БЫТЬ?

РЕЖЕВСКОЙ СЕЛЬСКОХОЗЯЙСТВЕННЫЙ ТЕХНИКУМ

проводит прием документов для обучения по специальностям:

Бухгалтерский учет, контроль и анализ хозяйственной деятельности. База 9 и 11 классов (экзамены).

Строительство и эксплуатация зданий и сооружений. База 9 классов (экзамены), база 11 классов (собеседование).

Правоведение. База 11 классов (по договорам с экзаменами).

ЗАОЧНОЕ ОТДЕЛЕНИЕ (база 11 классов):

— бухгалтера (экзамены).

— строители (собеседование).

Имеется общежитие.

Наш адрес: 623730, г. Реж, ул. Ленина, 4, тел. 2-18-36.

● КУЛЬТУРА

ИГРАЙ, ГАРМОНЬ, В ЕГОРШИНО...

Любительский клуб «ИГРАЙ, ГАРМОНЬ, В ЕГОРШИНО, ЧАСТУШКА ГРОМКАЯ, ЛЕТИ!» приглашает членов клуба и всех желающих на общее собрание в клуб им. С. М. Кирова в пятницу, 9 июля, в 15 часов местного времени.

АКТИВ КЛУБА.

ФТК «БРИК»

ПОКУПКА, ПРОДАЖА, ОБМЕН КВАРТИР, ДОМОВ, ВАУЧЕРОВ.

Продаем:

Однокомнатные квартиры по ул. Ленина, ул. Невского.

Двухкомнатные квартиры по ул. Машиностроителей, ул. Достоевского.

Трехкомнатные квартиры в пос. Незевай, пос. Кирова, селе Сарафаново.

Дома по ул. Карла Маркса и в селе Покровском.

Сад в черте города, железный гараж, арочный склад.

Наш адрес: г. Артемовский, ул. Комсомольская, 9, телефон 3-13-82.

Международный фонд А. В. Игнатенко «СИРИУС»

Центр психоэнергосуггестии

Школа лечебного массажа с элементами мануальной терапии приглашает на обучение в г. Артемовский.

В программе обучения:

— основы биоэнергетики лечебный массаж, мануальная терапия, психоэнергосуггестия (бессловесная форма воздействия), гипноз, биоэнергоподзарядка и защита организма.

Окончившим курсы и успешно сдавшим экзамены выдаются свидетельства.

Во время прохождения курсов производятся регулировка биоэнергетики обучающихся, а также снятие у них отрицательной информации (сглаза, наговора, порчи). Обучающиеся усваивают систему здоровья, которая продлевает активную жизнь человека.

Ведет спецкурс экстрасенс-инструктор, экстрасенс-гипнотизер международной категории, врач биоэнерготорапевт, магистр психоэнергосуггестии, вице-президент ассоциации психоэнергосуггестологов.

АЛЕКСАНДР КОБЕЛЕВ.

Стоимость спецкурса 8000 рублей.

Занятия проводятся с 13 по 22 июля в ДК им А. С. Попова с 19 до 21 часа.

Прием на спецкурс проводится в ДК им. А. С. Попова комната № 6, с 11 по 13 июля с 11 до 19 часов.

МЕЖДУНАРОДНЫЙ ФОНД А. В. ИГНАТЕНКО «СИРИУС» ЦЕНТР ПСИХОЭНЕРГОСУГГЕСТИИ ПРИГЛАШАЕТ НА ЛЕЧЕБНО-ОЗДОРОВИТЕЛЬНЫЕ СЕАНСЫ В ДК ИМ. А. С. ПОПОВА С 12 ПО 22 ИЮЛЯ

Качественно высокий профессионализм целителя, уникальнейшие методы психоэнергосуггестии и биоэнергетики избавят вас от заболеваний печени, почек, кишечника, остеохондроза, неврастении, энуреза, гинекологических заболеваний, артрозов, артритов и др.

Каждый день меняется программа и усиливается лечебное воздействие. Многолетние эксперименты доказали, что уникальность его метода лечения заключается в том, что нет противопоказаний.

Проводится кодирование от алкоголя и табакокурения.

Проводится индивидуальный прием.

СЕАНСЫ ПРОВОДИТ врач биоэнерготерапевт, магистр психоэнергосуггестии, вице-президент ассоциации психоэнергосуггестологов

АЛЕКСАНДР КОБЕЛЕВ

12 июля с 10-00 до 20-00 — индивидуальное обследование;

с 13 по 22 июля:
в 18-00 — оздоровительные сеансы,
с 10-00 до 17-00 — индивидуальный прием.

12 июля в 10 часов приглашаем всех на встречу в ДК им. А. С. Попова. Вход свободный!

ВАШЕ ЗДОРОВЬЕ—В ВАШИХ РУКАХ!

2—1

Организация срочно купит двухкомнатную квартиру в городе

С предложениями обращаться по телефонам: 3-22-33, 3-22-01.

Приглашают на работу

АРТЕМОВСКОМУ УПРАВЛЕНИЮ МОНОЛИТНОГО СТРОИТЕЛЬСТВА

требуются:

штукатуры-маляры высоких разрядов;

мотористы на штукатурную станцию — 2 человека;

монтажники железобетонных конструкций.

Заработная плата квалифицированных рабочих 80 — 90 тысяч рублей и выше.

* * *

БУЛАНАШСКОЙ БОЛЬНИЦЕ на постоянную работу требуются **завхоз, слесарь-сантехник.**

Снимем

Семья из четырех человек снимет двухкомнатную квартиру на станции или в микрорайоне. Оплата за год вперед. Телефон 3-04-03, звонить после 19 часов.

Погода

8 июля — переменная облачность, преимущественно без осадков. Ветер юго-западный 3—8 м/сек. Температура воздуха ночью 12—17, днем 23—28 градусов.

9—10 июля ожидается переменная облачность, без осадков. 10 июля на юго-западе кратковременные дожди и грозы. Ветер юго-восточный 3—8 м/сек, при грозах порывы до 15—20 м/сек. Температура воздуха ночью 12—17, днем 25—30 градусов тепла.

АП «ПМК Артемовская» выражает глубокое соболезнование водителю Платонову Виктору Викторовичу по поводу смерти его отца

ПЛАТОНОВА ВИКТОРА ПЕТРОВИЧА

Учредители газеты: трудовой коллектив редакции, городской Совет народных депутатов.

Газета зарегистрирована Региональной инспекцией по защите свободы печати и массовой информации, свидетельство № Е-0203. Индекс 53812.

По вопросам качества печати обращаться к директору или мастеру типографии. Телефоны 3-27-61, 3-28-91.

Газету набирали В. Абакумова, Э. Иванова, В. Уймина, верстала С. Кожевина, печатал Е. Госьков, корректор Л. Кристапчук.

Редактор С. К. ИБРАГИМОВ.

◆ АДРЕС РЕДАКЦИИ: 623750, г. Артемовский, ул. Гагарина, 19

◆ ТЕЛЕФОНЫ: редактор 3-22-01, ответственный секретарь 3-22-33, ОТДЕЛЫ: общественно-политических проблем 3-24-13, экономических проблем 3-20-31, социальных проблем 3-24-21, писем 3-26-06, бухгалтер (в по объявлениям) 3-20-24.

◆ Газета выходит три раза в неделю: вторник, четверг, суббота.

Печать высокая. Объем 1 п. л. Тираж 8750 Зак. 3081. Артемовская типография упрформпечати Свердловского облисполкома, 623750, г. Артемовский, ул. Гагарина, 19.

АРТЕМОВСКИЙ РАБОЧИЙ

◆ ОСНОВАНА В 1930 ГОДУ
◆ 82 (9188)
◆ СУББОТА, 10 ИЮЛЯ 1993 ГОДА
◆ ЦЕНА В РОЗНИЦУ—СВОБОДНАЯ

Общественно-политическая газета

Провозглашена Уральская Республика

ДЕКЛАРАЦИЯ
об изменении статуса Свердловской области

Выполняя волю многонационального народа Свердловской области, стремясь к созданию эффективного федеративного устройства России, основанного на равноправии ее субъектов, и защищая права граждан любой национальности Российской Федерации, Свердловский областной Совет народных депутатов заявляет о повышении статуса Свердловской области до уровня республики в составе Российской Федерации (Уральская Республика).

Создание Уральской Республики преследует цель укрепления целостности Российской Федерации и призвано служить усилению общероссийской единой государственности на основе реализации принципов федерализма, приемлемых для всех субъектов Российской Федерации.

Образование Уральской Республики на основе и в границах Свердловской области служит созданию целостного федеративного российского государства, в котором основными субъектами Федерации должны стать республики в составе единой России.

Правовое положение на территории Уральской Республики регулируется Конституцией РФ, законодательством РФ и Уральской Республики. Уральская Республика признает верховенство правовых актов федеральных органов власти, принятых в пределах их компетенции.

Система государственной власти в Уральской Республике основана на разделении властей, разграничении предметов ведения и полномочий между Российской Федерацией, Уральской Республикой и местным самоуправлением.

Государственная власть в Уральской Республике исходит от народа. Деятельность государственных органов осуществляется на принципах правового государства, верховенства законов, обеспечения прав и свобод граждан.

На территории Уральской Республики гарантируется общероссийское единство экономического пространства, свободное перемещение людей, товаров, информации и финансовых средств, защита конкуренции, свобода экономической деятельности. Гарантируется неприкосновенность всех форм собственности, защита инвестиций, в том числе иностранных.

В пределах своих полномочий Уральская Республика самостоятельно решает вопросы своей жизнедеятельности, осуществляет законодательную, исполнительную и судебную власть на своей территории.

Законодательство Уральской Республики, принятое в пределах ее компетенции, подлежит государственной защите на территории Уральской Республики наравне с законодательством РФ.

Территория Уральской Республики является частью единой территории РФ и неотделима от нее. Территория Уральской Республики не может быть изменена без ее согласия.

Основы конституционно-правового статуса Уральской Республики подлежат закреплению в Конституции Уральской Республики, принимаемой ее высшим представительным органом власти.

Принята 1 июля 1993 года.

В городской администрации

Постановлениями главы администрации города Артемовского зарегистрированы:

— государственное предприятие Егоршинское отделение Свердловской железной дороги Министерства путей сообщения Российской Федерации, которое, кроме перевозок и строительства, будет оказывать услуги населению, производить товары народного потребления и сельхозпродукцию, стройматериалы, заниматься коммерческой деятельностью;

— товарищество с ограниченной ответственностью «Теплоэнергетик», которое, помимо видов деятельности, вытекающих из названия, будет осуществлять охрану коммерческих структур и частных лиц, оказывать посреднические услуги и торговать.

Приняты в эксплуатацию жилые дома:

— двухквартирный дом в селе Писанец по улице Павлика Морозова, 10;

— одноквартирный дом в поселке Сосновый Бор по ул. Парковой, 2;

— двухквартирный дом в поселке Сосновый Бор по ул. Строителей, 4.

Все перечисленные дома построены Красногвардейским птицесовхозом.

● ЦЕНЫ

Что почем

В июне по сравнению с маем цены на потребительские товары и услуги, по данным областного управления статистики, возросли на 18,94 процента, в том числе на продукты питания—на 27,66 процента, непродовольственные товары—на 12,37 процента, платные услуги для населения—на 16,07 процента.

Стоимость нормативной минимальной потребительской корзины на одного человека трудоспособного возраста составила 71083 рубля, уровень бедности равен 25703 рублям, а фактическое потребление, по данным статистики,—26947 рублей.

Бюджет прожиточного минимума (граница нищеты) в среднем на жителя области составил 16694 рубля. По данным областного управления статистики, цены на потребительские товары и услуги за шесть месяцев возросли в 2,9 раза.

◆ ЛЕТО

Маша и Саша едут в «Елочку»

Юные корреспонденты Маша Крылосова и Саша Данилов уже не первый год сотрудничают не только с нашей газетой, но и с «Честным словом», журналом-газетой для детей и подростков Свердловской области. За плодотворную работу в 1992—1993 учебном году ребята награждены бесплатными путевками в Подмосковный лагерь отдыха «Елочка». Проведут они там десять дней. В путь Маша и Саша отправятся уже сегодня.

Счастливого отдыха!

Н. СОСНОВСКИХ.

✦ ПРОИСШЕСТВИЯ

Всему виной— вино

7 июля в отделение травматологии поступил молодой человек с переломом височной кости и ушибами. Так легко отделался упавший с балкона пятого этажа на улице Ленина Олег Ф. (23 года), приехавший к матери погостить из Ирбита. Забыв дома ключ, решил перебраться с крыши на балкон квартиры, будучи изрядно выпившим. Приземлившись на клумбу, он даже не потерял сознание.

В тот же день в хирургическое отделение ЦРБ был доставлен мужчина, которому менее повезло, чем гостю из Ирбита. Он поступил с проникающими ножевыми ранениями грудной клетки и брюшной полости, с повреждением печени. Пострадавший также был в стадии алкогольного опьянения. Три часа больной был на грани жизни и смерти, а врачи проводили сложную операцию.

С. ПОРЦИГ.

● *11 июля—День рыбака*

В ясный погожий денек на Верхнем пруду, возле плотины, много рыбаков. Не ленятся они вставать на рассвете или даже вообще не ложатся спать, уж очень хочется поймать рыбку. А ее, знамо дело, без труда не вынешь из пруда, вот и стоят любители рыбной ловли по нескольку часов кряду.

С одним из них я решила поговорить, узнать, а что же в наше время рыбалка — отдых, хобби или средство, помогающее прокормиться? Правда, он не захотел назвать своего имени, да и Бог с ним, не столь уж это важно.

ЛОВИСЬ, РЫБКА...

—Давно вы увлекаетесь рыбалкой?

— Сколько себя помню, с детства вместе с отцом рыбачили здесь, на Бобровке, ездили на реки Реж, Ирбитку, за Шогриш. Мне очень нравилось подражать отцу, быть похожим на него. Люблю ездить на Рефты. Водичка там теплая, как парное молоко, рыба нежная и вкусная.

— Что для вас рыбалка?

— Хобби.

— А случается, что ехать за рыбой просто вынужден, ну, например, когда дома пустой холодильник?

— Бывает иногда.

— Вам часто везет и всегда ли возвращаетесь домой с уловом?

— Конечно, нет.

— И что говорит на это жена?

— Говорит, мол, еще раз без рыбы приедешь —больше не поедешь. Шутит, конечно, кто может угадать наперед — с рыбой приедешь или нет?

— Какую рыбу больше всего вам нравится ловить?

— Сомиков.

— Расскажите какой-нибудь смешной случай о рыбалке.

— Однажды, когда еще пацаном был, ездили с батей рыбачить в Устье-Аху. Дело было ночью. Я нацепил червячка и отошел к коструп, потом решил проверить, что там у меня на удочке-то? Подошел,—клюет, вытянул—смотрю, а там налим. Взял его, с крючка-то стал снимать, а он, оказывается, на ерша клюнул. Вот такая цепочка и получилась: червяк — ерш — налим — один в другом, и все трое на одном крючке.

— Да, забавно. Похвастайте своими «достижениями», самой крупной пойманной рыбой.

— Сом на 2,5 кг, карп — на два.

— Последний вопрос и побегу, чтобы вам не мешать: поделитесь с начинающими рыболовами каким-нибудь полезным советом или маленькой хитростью.

— Есть у меня приспособление, маячок называется. Это такой маленький «огонек в ночи», прикрепленный к леске. Его хорошо видно в темное время суток, и, когда клюет рыба, он начинает дергаться, а без него очень плохо видно, клюет или нет. Могу рассказать, как его смастерить.

— Конечно.

— Берется кембрик диаметром примерно 8—10 мм, длиной сантиметров 10, складывается пополам, концами вверх. Затем, отступая от верхнего края 10 мм, концы стягиваются толстой ниткой, в нижнюю часть вставляется светодиод (красный, желтый, зеленый), и кембрик около него стягивают так, чтобы светодиод был плотно зажат. Нитку промазывают водостойким клеем. Затем берут тонкий провод, желательно МГТФ (он более мягкий), два куска по полтора метра. Скручивают их между собой, с одной стороны привязывают к маячку и припаивают к светодиоду. С другой стороны подключают аккумулятор или батарейку. Готовый маячок вешается на леску на расстоянии 50—70 см от вершинки спиннинга.

— Огромное вам спасибо за интересную беседу.

С рыбаком встречалась
Н. РОЖЕНЦЕВА.

УПРАВЛЕНИЕ СОЦИАЛЬНОЙ ЗАЩИТЫ НАСЕЛЕНИЯ

• КОНСУЛЬТАЦИИ • СПРАВКИ • РЕКЛАМА

ВСЕ БОЛЬШЕ ХЛОПОТ И ЗАБОТ

Заканчивается первое полугодие 1993 года. Второй квартал оказался пока самым неблагоприятным для работы фонда социальной защиты населения: сократилось поступление денежных средств из областного и городского бюджетов для финансирования программы социальной поддержки населения, что привело к сокращению количества ежемесячной выдачи талонов на питание многодетным, одиноким и опекунским семьям, прекращению выдачи талонов на питание пенсионерам и инвалидам. Сократилась также разовая материальная помощь. До сих пор областные организации, финансирующие фонд, не рассчитались еще за 1 квартал. Закончился II квартал, а на расчетный счет фонда деньги от них поступили только 1 июля.

Вместе с тем во II квартале отмечены и отрадные моменты для малоимущего населения города и района—это получение бесплатной адресной гуманитарной американской помощи инвалидами I группы, детьми-инвалидами до 16 лет, многодетными семьями и беременными женщинами.

Эти моменты в деятельности работников фонда были приятными хлопотами, так как за них люди благодарили, хотя не обошлось и без ложки дегтя: некоторые посетители, не найдя себя в списках, по-хамски выражали свое возмущение. На сей раз мы не будем называть их фамилий, но впредь пусть не обижаются, если их фамилии станут известны.

На рубеже III квартала правительством области перед работниками фонда поставлена новая задача — организация адресной помощи малоимущему населению, к решению которой мы и приступили.

С. ЮДОЧКИН,
инспектор фонда социальной защиты населения.

ВНИМАНИЕ!

УПРАВЛЕНИЕ СОЦИАЛЬНОЙ ЗАЩИТЫ НАСЕЛЕНИЯ С 12 ПО 20 ИЮЛЯ

ПРОВОДИТ регистрацию малоимущих слоев населения с доходом ниже 4275 рублей на одного члена семьи с одновременной выплатой разового пособия.

В фонд социальной защиты населения необходимо обратиться:

— **неработающим инвалидам II группы,** получающим пенсию по инвалидности. При себе иметь справку из домоуправления о составе семьи, справку о доходах семьи, паспорт, трудовую книжку;

— **опекунам.** При себе иметь решение об опекунстве, паспорт и справку о доходах семьи;

— **беременным женщинам и матерям, имеющим детей в возрасте до 6 месяцев, а также женщинам, не работающим, по уходу за ребенком до 6 лет.** При себе иметь справку о доходах семьи, трудовую книжку, паспорт.

Одиноким матерям иметь при себе паспорт, справку о доходах семьи и справку из домоуправления о составе семьи.

Многодетным семьям следует обратиться в кабинет № 35 администрации города (отдел по делам семьи).

В городское ВОИ обращаются инвалиды с детства до 16 лет. При себе иметь паспорт родителей, пенсионное удостоверение инвалида, справку о доходах семьи.

ПРОСИМ ОБРАТИТЬ ВНИМАНИЕ, что регистрация и выдача материальной помощи будут производиться только с 12 по 20 июля текущего года.

Перечисленные выше категории в сельской местности получают помощь в своих сельских Советах.

ОБСЛУЖИВАНИЕ НА ДОМУ

ЗА ПОСЛЕДНЕЕ ВРЕМЯ УЧАСТИЛИСЬ СЛУЧАИ ОБРАЩЕНИЯ НАСЕЛЕНИЯ С ПРОСЬБАМИ ВЗЯТЬ НА НАДОМНОЕ ОБСЛУЖИВАНИЕ КОНКРЕТНЫХ ЛИЦ. В ЭТОЙ ЗАМЕТКЕ МЫ РАЗЪЯСНИМ ПОРЯДОК ПРИЕМА НА ОБСЛУЖИВАНИЕ ОДИНОКИХ ПРЕСТАРЕЛЫХ ГРАЖДАН.

Отделение социальной помощи начало свою работу с 1 августа 1988 года. В настоящее время в городе и районе 4 отделения социальной помощи, которые обслуживают 392 человека. Данная служба создана для надомного обслуживания лиц, нуждающихся в посторонней помощи, то есть одиноко проживающих граждан, инвалидов первой и второй групп и супружеских пар из числа престарелых и инвалидов, нуждающихся в посторонней помощи, не страдающих психическими, инфекционными, онкологическими заболеваниями, а также парализованных лиц.

При этом на обслуживание принимаются граждане:

1. Не имеющие трудоспособных детей, мужа, жену.

2. Имеющие детей, мужа, жену, но потерявшие с ними связь.

3. Имеющие детей, вышедших на пенсию по возрасту, или детей, находящихся в местах заключения, на излечении в лечебно-трудовых профилакториях, или детей-алкоголиков, не способных оказать практическую помощь.

Согласно статьям 25, 26, 77, 81, 82, 84 и 86 Кодекса о семье и браке РСФСР супруги, совершеннолетние дети, пасынки и падчерицы, братья и сестры, внуки и внучки, а также воспитанники являются лицами, обязанными по закону содержать своих нетрудоспособных, нуждающихся в помощи родственников, соответственно: мужа (жену), родителей (отчима, мачеху), несовершеннолетних или нетрудоспособных совершеннолетних братьев и сестер, деда, бабушку и лиц, фактически их воспитавших. Указанная категория на обслуживание социальными работниками не принимается. Прочие родственники (племянники, мужья и жены братьев и сестер и др.), не упомянутые в вышеуказанных статьях Кодекса о семье и браке РСФСР, не обязаны по закону содержать своих несовершеннолетних или нетрудоспособных, родственников. В этих случаях мы можем принять на обслуживание жителей района, нуждающихся в этом.

Л. БАБКИНА,
заведующая отделением социальной помощи.

ПЕРЕРАСЧЕТ: ПРИЧИНЫ ТРУДНОСТЕЙ

В настоящее время работники нашего управления находятся в очень сложной ситуации. Особенно тяжелое положение в пенсионно-правовом отделе. Все назначения пенсий, пособий, перерасчет проходят через руки инспекторов. Иногда приходится слышать, что они якобы бездельничают, не работают, но я хотела бы хоть одного такого говорливого товарища посадить на один день за рабочий стол инспектора. Нагрузка, приходящаяся на каждого из них, превышает нормативы, утвержденные министерством, в 17 раз. На мой взгляд, ни один работник, будь у него, как говорится, семь пядей во лбу, не сможет выполнить своевременно все, что требуется. И не пять минут уходит на подготовку дела или перерасчет, как думают некоторые, а около одного часа. За день один человек может максимально подготовить 12 дел. А учитывая, что на подготовку дел у инспектора приходится два дня в неделю, за месяц он может максимально обработать около 100 дел. За два приемных дня в неделю от населения поступает к одному инспектору примерно 30 заявлений на перерасчеты. Кроме того, каждую пятницу сдают дела отделы кадров предприятий. А сколько поступает справок ВТЭК и прочих документов, требующих обработки!

Нет, я не хочу своей заметкой вызвать чью-то жалость. Она нам не поможет. Единственное, что хотелось бы,—понимания всей сложности обстановки нашими пенсионерами. Не надо проявлять озлобленность, не надо обвинять инспекторов во всех промахах. Когда на приеме обоюдное понимание между нашим работником и пенсионером, работать будет легче, а значит и дела продвинутся быстрее.

На сегодняшний день самый больной вопрос—надбавка за работу в годы войны. В апреле началась выплата перерасчетов по данному основанию. Учитывая, что обработка документов проводилась в Свердловске в вычислительном центре, а специальной компьютерной программы для такого перерасчета ранее не предусматривалось, допущено много ошибок, что привело к необходимости провести повторные расчеты силами наших инспекторов. Отсюда задержка, пропуски в выплате перерасчета. По нашему району сотни пенсионеров (особенно получающих колхозную пенсию) не получили в апреле эту надбавку, будем говорить, по техническим причинам. Только к 1 июля мы закончили обработку документов. Сейчас они в центре по выплате пенсий, и я надеюсь, скоро наши пенсионеры получат соответствующие доплаты.

Помимо этих пенсионеров, мы имеем еще одну категорию, которая ждет и не получает надбавку к пенсии за годы войны. Это лица, представившие документы в марте—июне этого года. Таких у нас по району более двух тысяч человек. И нам предстоит колоссальная работа по обработке этих документов.

В целях увеличения рабочего времени для перерасчетов мы отменили прием населения в последнюю неделю каждого месяца. Поэтому прошу уважаемых пенсионеров с пониманием отнестись к такому режиму и не приходить в отдел в неприемные дни. Еще раз напоминаю, что прием производится по талонам (кроме вопросов выплаты пенсий, переадресовки, выписки пенсионных удостоверений) по вторникам и четвергам с 8 до 13 часов, кроме последней недели месяца. В наших заметках мы постараемся освещать все критические вопросы. Вы можете направлять их в редакцию, и в следующем выпуске нашей странички получите исчерпывающие ответы специалистов.

Л. МАРТЫНОВА,
начальник управления социальной защиты.

ГУМАНИТАРНАЯ ПОМОЩЬ

В январе 1993 года г. Артемовский посетили представители фирмы «КЭЙР» из США. С деятельностью этой фирмы артемовцы уже знакомы. В июле 1992 года в наш город поступали продукты из армейского пайка, высланные этой фирмой.

На сей раз нас ожидали так называемые «адресные посылки». «КЭЙР» сама определила условия поставки и категории населения, которым предназначается адресная помощь: беременные женщины, дети-инвалиды в возрасте до 16 лет, инвалиды 1 группы и многодетные семьи. Посылки комплектовались фирмой «КЭЙР», вес различный: от 6 до 10 кг. В каждой есть список продуктов, которые распределяются на территории России.

Из этого списка в посылке находятся продукты лишь нескольких наименований, причем, одинаковых по набору продуктов не бывает. Предназначены они для дополнительного питания. Эти продукты — помощь народа Соединенных Штатов Америки народу России.

В настоящее время почти все посылки выданы адресатам под личную роспись. Надо отметить, что списки предоставлялись нашим управлением по требованию фирмы на 1.02.93 г., и только тем, кто попал в эти списки, мы имели право выдавать посылки. Список согласуется с фирмой, и управление социальной защиты не наделено правом переадресовки посылок. Контроль за выдачей и реализацией периодически осуществляется представителями фирмы «КЭЙР», которые с этой целью иногда приезжают в наш город.

Управление социальной защиты заканчивает выдачу вещей частной гуманитарной помощи, поступившей от Ланы Морган из Англии. В основном это вещи и обувь, бывшие в употреблении. По решению правления фонда социальной защиты часть вещей оценена комиссией и продана через магазин «Забота». Продажа производилась по удостоверениям многодетных матерей и фиксировалась в учетной карточке.

Основная часть вещей выдавалась бесплатно многодетным семьям, имеющим льготы по оплате коммунальных услуг 100 и 50 процентов. Родители отбирали вещи по количеству и возрасту детей в семье. От каждого получена расписка с паспортными данными. Вещей поступило мало, для всех многодетных семей, конечно, не хватило, и потому выдавалось только по два наименования каждого изделия на одного ребенка.

К нам поступали уже сигналы о том, что многодетные семьи продавали вещи на рынке. Инспектора фонда социальной защиты проводили рейды, посетили некоторые семьи с целью проверки наличия вещей. Пока ни один сигнал не подтвердился. Люди получали вещи не ради того, чтобы продавать, а чтобы одеть и обуть своих детей.

Были еще в гуманитарной помощи игрушки, книги на иностранном языке. Первые послали в детский сад № 5, а книги читают учащиеся школы № 12.

Е. ХОДОС,
начальник социально-бытового отдела.

ТВ

Понедельник

12 июня

КАНАЛ «ОСТАНКИНО»

6.00 «Итоги»
6.45 «Утро»
9.00 Новости
9.20 Мультфильм
9.30 В. Ерофеев. «Разгадка». Телеспектакль
10.20 «Во Дворце на Садовом кольце»
10.50 Концерт
11.15 «Тема»
12.00 Новости
12.20 «Гол»
15.00 Новости
15.25 «Предприниматель». «Телемикст»
16.10 «Дело»
16.20 «Пчела Майя»
16.45 «Телемемуары»
17.05 Док. фильм «Первая в России»
17.20 «Звездный час»
18.00 Новости
18.25 «Белые ночи Санкт-Петербурга»
18.50 «Гол»
19.25 «Эхо недели»
19.55 «Смеяться, право, не грешно...»
20.40 «Спокойной ночи, малыши!»
21.00 Новости
21.25 «Спортивный уикэнд»
21.40 Дневник Московского кинофестиваля
21.55 «Русская пастораль». Фильм-концерт
22.20 «Пикник». Праздник закрытия сезона

КАНАЛ «РОССИЯ»

8.00 «Вести»
8.20 «Автомиг»
8.30 «Время деловых людей»
9.00 «Бизнес в России»
9.30 «Звездный дождь»
10.30 «Рек-тайм»
11.00 Мульти-пульти
11.10 Худ. фильм «Прощание». 1—2 серии
13.15 Крестьянский вопрос
13.40 «Финист — ясный сокол». Худ. фильм
14.55 «Дикая природа Америки»
15.25 Первенство мировой лиги по волейболу. Россия—Греция
16.30 Там-там новости
16.45 «Устами младенца»
17.15 «7-й канал»
17.20 «Европа—Азия»
18.00 «Вести»
18.20 «Киновид»
18.40 «Парламентский час»
19.40 «7-й канал»
20.00 Гастроли Московского театра сатиры
20.40 Фильм «Отголоски прошлого»
21.35 Криминальные сообщения «Досье»
21.50 «Уралтелебиржа» представляет...
22.00 «Вести»
22.20 «Звезды говорят»
22.30 «Момент истины»
23.25 «Спасение 911»
00.20 «Спортивная карусель»
00.25 Чемпионат мира по автогонкам в классе «Формула-1»

ТВ «ПЕТЕРБУРГ»

15.00 «Панорама новостей»
15.25 Мультсборник
16.35 «Уик-энд»
17.30 «Факт»
17.40 «Зимний вечер в Гаграх». Худ. фильм
19.05 Мультфильм
19.20 «Музыка—детям»
19.45 «Панорама новостей»
20.05 «Нина Хаген». Муз-телефильм
20.55 «Корни и крона». День Петра и Павла
22.20 «Факт»
22.45 «Спорт, спорт, спорт»
23.00 «Россия-Русь». храни себя, храни...»
23.35 «600 секунд»
23.50 «Ваш стиль»
00.00 «Разговор с фининспектором»
00.40 «Сыщик». Худ. фильм

Вторник

13 июля

КАНАЛ «ОСТАНКИНО»

6.00 Новости
6.35 Утр. гимнастика
6.45 «Утро»
9.00 Новости
9.20 «Кидди-видди»
9.35 «Просто Мария»
10.20 «Человек и закон»
11.05 «Смеяться, право, не грешно...»
11.50 «Пресс-экспресс»
12.00 Новости
12.20 «Гостья из будущего». Пятисерийный телефильм. 1 серия
13.25 «Путь героина». Многосерийный худ. фильм. 1 серия
14.15 Мультфильм
14.40 «Ближнему защита». Док. фильм
15.00 Новости
15.25 «Предприниматель». «Деловой вестник»
15.40 «Конверсия и рынок»
16.10 «Блокнот»
16.15 «Пчела Майя»
16.40 «Стартинейджер»
17.25 Беседы с епископом Василием (Родзянко)
17.50 «Технодром»
18.00 Новости
18.25 «Знакомые незнакомцы»
19.00 «Просто Мария»
19.45 «Азбука собственника»
19.55 «Тема»
20.40 «Спокойной ночи, малыши!»
21.00 Новости
21.25 «Азбука любви». 12-я серия
21.55 Футбол. Чемпионат России. «Спартак» (Владикавказ) — «Динамо» (Москва)
23.30 «Пресс-экспресс»
23.45 «Белые ночи Санкт-Петербурга»
01.50 Закрытие Московского кинофестиваля

КАНАЛ «РОССИЯ»

8.00 «Вести»
8.20 «Автомиг»
8.30 «Время деловых людей»
9.00 «Момент истины»
12.00 «Виадук». Художественный фильм
13.35 «Антракт»
13.40 Крестьянский вопрос
14.05 РТВ-избранное: «Белая ворона»
15.10 «Если вам за...»
15.40 Золотая ветвь. «Кормчая книга»
16.10 Там-там новости
16.25 «Тон-лабиринт»
16.55 «Фестивальная Самара»
17.40 «7-й канал»
17.45 «Господа-товарищи»
18.00 «Вести»
18.20 «Депутатский канал»
18.40 Мультфильм
18.50 «Парламентский час»
19.50 «7-й канал»
20.25 «Санта-Барбара», 191-я серия
21.15 Село и город: союз или противостояние?
21.55 «Всем обо всем»
22.00 «Вести»
22.20 «Звезды говорят»
22.25 «Вспоминая дирижера Марка Павермана»
23.15 «7-й канал»
23.30 «Возвращение к себе». Школа народной культуры
23.50 «Кошачьи радости». Телефильм
00.10 «Провинциальные письма»

ТВ «ПЕТЕРБУРГ»

8.00 «Приключения Буратино». Худ. фильм. 1-я серия
9.00 «7-й канал»
9.20 Мультфильм
9.30 «Факт»
9.40 Мультфильм
9.55 «Карнавал цветов»
10.15 «Рокс-галактика»
11.05 «Моя вторая мама»
11.55 «Дельцы, стрельцы и другие»
12.20 Мультфильм
12.30 «Панорама новостей»
13.05 «Дом кино»
14.45 «13-й вопрос»
15.40 «Сыщик». Худ. фильм. 1-я серия
16.45 «Зебра»
17.30 «Факт»
17.40 «Проводы белых ночей». Худ. телефильм
19.05 «Наваждение». Мультфильм

ПРОГРАММА АТВ с 19.45

Мультфильм
РИО
«С днем рождения!»
«Бай-бай»
РИО
Худ. фильм «Маленький гигант большого секса»

ТВ «ПЕТЕРБУРГ»

00.00 «Моя вторая мама»
00.50 «Из компетентных источников»
01.20 «Лифт-транзит»
01.45 «Факт»
02.00 «Автомобильные гонки»
02.45 «Штрафной удар». Худ. фильм

Среда

14 июля

КАНАЛ «ОСТАНКИНО»

6.00 Новости
6.35 Утр. гимнастика
6.45 «Утро»
9.00 Новости
9.20 «Кошкин дом». Мультфильм
9.35 «Просто Мария»
10.20 «Торговый мост»
10.50 «Суперчувство». 3-я серия—«Чувство слуха»
11.20 «Азбука любви». 12 серия
11.50 «Пресс-экспресс»
12.00 Новости
12.20 «Гостья из будущего». 2 серия
13.25 «Путь героина». 2 серия
14.20 Мультфильм
14.30 Док. фильм «...Одно слово—глубинка»
15.00 Новости
15.25 «Предприниматель». «Телемикст»
16.10 «Блокнот»
16.15 «Пчела Майя»
16.40 «И снова международный молодежный...»
17.20 «Клуб 700»
17.50 «Технодром»
18.00 Новости
18.25 «Верительная грамота»
19.00 «Просто Мария»
19.45 «Миниатюра»
20.00 «За Кремлевской стеной»
20.40 «Спокойной ночи, малыши!»
21.00 Новости
21.25 «Азбука любви». 13 серия
21.55 «Площадь звезд»
22.40 «Избранники и народ»
23.20 «Пресс-экспресс»
23.35 «Браво»
01.10 «Рок-н-ролл ТВ»
01.55 «Суперчувство». 3-я серия—«Чувство слуха»

КАНАЛ «РОССИЯ»

8.00 «Вести»
8.20 «Автомиг»
8.30 «Время деловых людей»
9.00 Христианская программа
9.30 Утренний концерт
9.45 «Провинциальные письма»
10.40 «Параллели»
10.55 «Разговор в пути».
11.40 Музыка Санкт-Петербурга
12.10 Мульти-пульти
12.20 «Санта-Барбара», 191-я серия
13.10 Крестьянский вопрос
13.30 Франция. Песня. Патрисия Каас
14.35 «Дмитрий Кантемир». Худ. фильм
16.10 Досуг. «ТВ-ателье»
16.25 Бизнес: новые имена
16.40 Там-там новости
16.55 «7-й канал»
17.00 «Под небом единым»
17.45 «Сигнал»
18.00 «Вести»
18.20 «Грибная охота». Телефильм
18.40 «7-й канал»
19.10 «Парламентский час»
20.10 «Вечерний свет»
20.25 «Комиссар Мегрэ». Худ. фильм
21.55 «Всем обо всем»
22.00 «Вести»
22.20 «Звезды говорят»
22.25 «Визитная карточка»
23.00 «7-й канал»
23.10 Франция. Песня. Брижит Бардо
00.25 Баскетбольное обозрение

ТВ «ПЕТЕРБУРГ»

7.50 «Приключения Буратино». 2-я серия
9.00 «7-й канал»
9.30 «Факт»
9.40 Мультфильмы
10.05 «Адам и Ева плюс»
10.35 Док. фильм
11.10 «Моя вторая мама»
12.00 Выступает камерный хор Пермской государственной филармонии
12.30 «Панорама новостей»
13.05 «Живет такой парень». Худ. фильм
14.55 «Вятские увалы»
15.40 «Сыщик». Худ. фильм, 2-я серия
16.45 «Вацлав Даунорас на оперной сцене»
17.30 «Факт»
17.40 «Звезда и смерть Хоакина Мурьеты». Худ. фильм
19.00 Мультфильм
19.20 Советы садоводам
19.45 «Панорама новостей»
20.05 «Принцесса и тролль». Телеспектакль. Часть 1-я
20.45 «Барометр»
21.45 «Латвия. Дорога к согласию?»
22.30 «Факт»
22.45 «Спорт, спорт, спорт»
23.00 «Европейский калейдоскоп»
23.30 «600 секунд»
23.45 «Ваш стиль»
00.25 «Парад парадов»
01.00 «Поэтический театр». Г. Державин
01.45 «Факт»
02.00 Пляжный волейбол. Чемпионат России

Четверг

15 июля

КАНАЛ «ОСТАНКИНО»

6.00 Новости
6.35 Утр. гимнастика
6.45 «Утро»
9.00 Новости
9.20 «Посмотри, послушай...»
9.40 «Просто Мария»
10.30 Док. фильм «А когда встретишь тигра...»
10.50 «Суперчувство». 4-я серия—«Суперзапахи»
11.20 «Азбука любви». 13 серия
11.50 «Пресс-экспресс»
12.00 Новости
12.20 «Гостья из будущего». 3-я серия
13.25 «Путь героина». 3 серия
14.15 Мультфильм
15.00 Новости
15.25 «Предприниматель». «Телемикст»
16.10 «Блокнот»
16.15 «Пчела Майя»
16.40 «Свобода... до востребования»
17.00 Беседы с епископом Василием (Родзянко)
17.15 «Джэм»
17.45 «Как добиться успеха»
18.00 Новости
18.25 «...До 16-ти и старше»
19.10 «Просто Мария»
19.55 Встреча для вас. Академик Борис Раушенбах
20.40 «Спокойной ночи, малыши!»
21.00 Новости
21.25 «Фильмы нашей памяти». «Большая семья»
23.20 «Пресс-экспресс»
23.30 «Звуковая дорожка»
00.00 Новости
00.40 «Суперчувство». 4-я серия—«Суперзапахи»

КАНАЛ «РОССИЯ»

8.00 «Вести»
8.20 «Автомиг»
8.30 «Время деловых людей»
9.00 «Параллели»
9.15 «К-2» представляет: «Фрак народа»
10.10 XX век в кадре и за кадром
10.40 Концерт джазовой музыки
11.10 «Разговор в пути»
11.55 Мульти-пульти
12.05 «Единожды солгав». Худ. фильм
13.30 Крестьянский вопрос
13.55 РТВ-избранное: «Белая ворона»
14.55 «Русская виза»
15.25 «Терминал»
15.55 Там-там новости
16.10 Музыкальный фестиваль «Белые ночи»
16.40 «Уральский вариант»
17.25 «7-й канал»
17.30 Музыка Санкт-Петербурга
18.00 «Вести»
18.20 «Женщина за решеткой... Почему?»
18.35 «ЭКС». Экран криминальных сообщений
18.45 «Парламентский час»
19.45 «7-й канал»
20.15 Мультфильм
20.25 «Санта-Барбара», 192-я серия
21.15 «Ефим Шифрин в программе «Короче»
21.45 «М-трест»
22.00 «Вести»
22.20 «Звезды говорят»
22.25 «Всем обо всем»
22.30 «Параллели»
23.30 «7-й канал»
23.40 Балет Санкт-Петербурга
00.25 В мире авто- и мотоспорта

ТВ «ПЕТЕРБУРГ»

8.00 «Огневушка-поскакушка». Худ. фильм
8.30 «Песни лесов». Фильм-концерт
9.00 «7-й канал»
9.30 «Факт»
9.40 Мультфильм
9.55 «Европейский калейдоскоп»
10.25 «Утро туманное». Муз. телефильм
11.15 «Спеши строить дом». Худ. фильм
12.20 Мультфильм
12.30 «Панорама новостей»
13.05 «Театр и время»
15.25 «Латвия. Дорога к согласию?»
15.55 «И звуки слышу я...»
16.40 «Парад парадов»
17.15 Мультфильм
17.30 «Факт»
17.40 «Не хочу быть несчастливым». Худ. телефильм
18.50 «Вечная весна». Фильм-монография о Н. М. Дудинской

ПРОГРАММА АТВ с 19.45

Мультфильмы
РИО
«С днем рождения!»
«Бай-бай»
«Городской канал»
РИО
Худ. фильм «Игрушечные солдатики» (боевик)

ТВ «ПЕТЕРБУРГ»

00.00 «Моя вторая мама»
00.50 «Серебряный бал в Эрмитаже»
01.30 «Тема для органа»
01.45 «Факт»
02.00 «Антреприза». Театр Марка Розовского
02.45 «Спеши строить дом». Худ. фильм

Пятница

16 июля

КАНАЛ «ОСТАНКИНО»

6.00 Новости
6.35 Утренняя гимнастика
6.45 «Утро»
9.00 Новости
9.20 Худ. телефильм «Легкие шаги»
11.00 «Клуб путешественников»
11.50 «Пресс-экспресс»
12.00 Новости
12.20 Фильм-спектакль «Поросенок Чок»
13.15 «Мелочи жизни». 3—4 серии
14.15 Мультфильм.
15.00 Новости
15.20 «Предприниматель»
15.25 «Бридж»
15.50 «Бизнес-класс»
16.05 «Пчела Майя»
16.30 «Хоккей-хит-шоу»
18.00 Новости
18.20 «Геополитические реалии. Внешняя политика России»
18.45 «Человек и закон»
19.15 «Вагон-03»
19.45 «Поле чудес»
20.40 «Спокойной ночи, малыши!»
21.00 Новости
21.25 «Человек недели»
21.40 Худ. телефильм «Сунни». 3-я серия
22.40 «Пресс-экспресс»
22.55 «Вид» представляет: «Политбюро»
23.30 Программа «Х»
00.35 «Автошоу»
00.50 «Хит-конвейер»
01.50 Международный турнир по пляжному волейболу

КАНАЛ «РОССИЯ»

8.00 «Вести»
8.20 «Автомиг»
8.30 «Время деловых людей»
9.00 Утренний концерт
9.15 «На политическом Олимпе»
10.10 Мульти-пульти.
10.20 В мире животных
11.20 «Разговор в пути»
12.05 «Санта-Барбара», 192-я серия
12.55 «Какой быть Армии?»
13.20 Крестьянский вопрос
13.40 Театр одного художника. Г. Островский
14.05 РТВ-избранное: «Белая ворона»
15.05 Музыка крупным планом
15.45 «7-й канал».
15.50 «Мы—тверские»
16.20 Там-там новости
16.25 Студия «Рост»
17.05 Дисней по пятницам
18.00 «Вести»
18.20 «Нет лет». Евгений Евтушенко.
18.50 «Парламентский час»
19.50 «7-й канал»
20.20 «Всем обо всем»
20.30 «Санта-Барбара», 193-я серия
21.20 «Спортивная карусель»
22.00 «Вести»
22.20 «Звезды говорят»
22.25 По страницам фестиваля «Дорога к храму»
23.15 А. Кайдановский и его фильмы «Сад» и «Иона»
01.20 Поют драматические актеры. По окончании программа «АСВ»

ТВ «ПЕТЕРБУРГ»

8.50 «Кольцо с голубым сапфиром». Худ. фильм
9.00 «7-й канал»
9.30 «Факт»
9.40 Мультфильм
9.50 «В стиле джаз-ретро». Музыкальный фильм
10.10 «Россия-Русь, храни себя, храни...»
10.40 «Еще раз о жилье»
11.05 «Моя вторая мама»
11.55 «Минут приятных встреча. Булат Минжилкиев»

(Окончание на 4 стр.).

(Начало на 3 стр.)

12.20 «На теплой земле». Док. телефильм
12.30 «Панорама новостей»
13.05 «Бикфар» Док. фильм
14.40 «Частная вечеринка Джоанны Стингрэй»
15.40 «Альтернатива»
16.40 Мультфильм
16.55 Тайны забытого ремесла
17.30 «Факт»
17.40 Программа короткометражных худ. фильмов
19.20 Мультфильм
19.45 «Панорама новостей»
20.05 «Принцесса и тролль». Телеспектакль. Часть 2-я
20.35 Шоу - конкурс «Трамплин»
22.20 «Факт»
22.45 «Спорт, спорт, спорт»
23.00 «Семь слонов»
23.35 «600 секунд»
23.50 «Ваш стиль»
00.00 «Камертон»
01.00 «Перед зеркалом». Премьера музыкального телефильма
01.45 «Факт»
02.00 «Мадемуазель стриптиз». Худ. фильм

Суббота

17 июля

КАНАЛ «ОСТАНКИНО»
6.50 Утренняя гимнастика
7.00 «Пресс-экспресс»
7.10 Субботнее утро делового человека
7.55 Новости
8.35 «Спорт-шанс»
9.05 «Марафон-15» представляет
9.35 «Бумеранг»
10.05 «Автограф по субботам»
10.35 «ЭКО». Экологическое обозрение.
10.50 «Русский паломник»
11.45 «Медицина для тебя»
12.25 Художественно-публицистический фильм «Свидетель»
13.45 «Лица власти»
14.00 «Двое в одной лодке, не считая кинокамеры». В. Усков и В. Краснопольский
15.00 Новости
15.25 Мультфильм «Принц и Русалочка»
16.15 «Азбука собственника»
16.25 «Центральный экспресс». Европейский тележурнал
16.55 Спортивная программа «Ультра-си»
17.35 «Деньги и политика»
18.05 «В мире животных»
18.50 «Театральный роман: последний царь»
19.50 «Рыцари Хьюстона». Фильм 3-й.
20.40 «Спокойной ночи, малыши!»
21.00 Новости
21.25 «Голубое и серое». 3-я серия
22.10 Студия «Резонанс» представляет
22.30 «Под знаком Зодиака. Лев»
00.00 Новости
00.40 «Пресс-экспресс»
00.50 «Слухи»
01.10 «Спорт НК»
01.30 «Ночной хит»
02.15 «Каскадеры России»
02.25 «Ревущий тигр». Худ. фильм

КАНАЛ «РОССИЯ»
8.00 «Вести»
8.20 «Автомиг»
8.25 Свой взгляд на мир
8.55 «Формула-730»
9.25 «Бурда моден» представляет...
9.55 «Там-там итоги». «Наш «Ералаш»
10.25 «Изабель». Развлекательная викторина
11.10 «Автомобиль, скрипка и собака Клякса». Худ. фильм
12.45 «Деловой дом»
13.15 «Лаокоон». Спектакль.
14.50 Футбол без границ
15.45 Док. фильм «Дом Романовых»
18.00 «Вести»
18.20 Концерт
18.50 «Славянские вести»
19.40 «7-й канал»
20.10 «Спортивная карусель»
20.15 «Прости». Худ. фильм
21.40 Фильм-премьер
22.00 «Вести»
22.20 «Звезды говорят»
22.25 «Совершенно секретно»
23.20 Чемпионат России по футболу. «Уралмаш» —«Спартак» (Москва)
00.50 Новости популярной музыки
01.20 «Чужие здесь не ходят». Худ. фильм

ТВ «ПЕТЕРБУРГ»
10.00 «Факт»
10.10 Мультфильм
10.20 «Это странное Куросио». Док. фильм
10.40 «Мадемуазель стриптиз». Худ. фильм
12.25 «Камертон»
13.30 «Панорама новостей»
14.05 «Черемушки». Худ. фильм
15.45 «Теледоктор»
16.15 «Сказка за сказкой»
17.20 «Великий князь». Док. телефильм
17.45 «Зверобой». Худ. фильм. 1-я серия

ПРОГРАММА АТВ
с 18.55
Мультфильм
РИО
«С днем рождения!»
«Бай-бай»
«АТВ-новости»
«Метроном-видео»
РИО
Худ. фильм «Возмутители спокойствия»
Ночной канал. Худ. фильм «Убийственный импульс»

ТВ «ПЕТЕРБУРГ»
23.40 «Моя вторая мама»
00.30 «Музыкальный каскад»
01.15 «Телекурьер»
01.40 «Телерулетка»
02.00 Кабаре «Околесица»
03.00 «Искушение». Док. телефильм

Воскресенье

18 июля

КАНАЛ «ОСТАНКИНО»
6.45 Утренняя гимнастика
6.55 «Час силы духа»
7.55 Новости
8.35 «Автошоу»
8.50 «Технодром»
9.00 «Центр»
9.30 «С утра пораньше»
10.00 «Пока все дома»
10.30 Тираж «Спортлото»
10.45 «Служенье муз не терпит суеты»
11.15 Маленький концерт
11.35 «Весеннее ревю»
12.05 Док. фильм «Любовь и смерть поэта Владимира Маяковского»
13.10 «Марафон-15».
14.00 «Пиф и Геркулес»
14.10 Док. фильм «Подводная одиссея команды Кусто»
15.00 Новости
15.35 «Клуб путешественников»
16.25 «Живое дерево ремесел»
16.30 Мультфильмы
17.20 «Диалог в прямом эфире»
18.05 «Панорама»
18.45 Новости
19.05 «Альбом Дона Мигеля». Музыкальный телефильм
20.00 Мультфильм
20.15 Худ. фильм «Данди по прозвищу «Крокодил»
22.00 «Итоги»
22.50 «Воспоминания о настоящем»
00.00 Новости

КАНАЛ «РОССИЯ»
8.00 «Вести»
8.20 «Автомиг»
8.25 «Ковчег гуттеритов». Док. фильм
8.55 Мульти-пульти
9.05 «Доброе утро». «Завтрак для чемпионов»
9.35 Фольклор
10.05 «Продленка», «Добры молодцы»
10.35 Программа «03»
11.05 «Аты-баты...»
11.35 Репортаж из «Малой Европы»
12.05 «Дети Дон-Кихота». Худ. фильм
13.20 Крестьянский вопрос
13.40 «Не вырубить...»
13.55 Театр одного художника
14.15 «Мелодии в два голоса»
14.45 Чемпионат мира по мотогонкам
15.45 «Белая ворона»
16.35 «И вот вы, наконец, столетний юбилей» Владимир Маяковский
17.05 Волшебный мир Диснея
18.00 «Вести»
18.20 «Звучат татарские мотивы»
18.50 «Праздник каждый день»
19.00 «Старк». Худ. фильм
20.45 «Америка Владимира Познера»
21.00 Первенство мировой лиги по волейболу. Россия — Япония
22.00 «Вести»
22.20 «Звезды говорят»
22.30 «Спортивная карусель»
22.35 «Граф Люксембург». Худ. фильм.

ТВ «ПЕТЕРБУРГ»
10.00 «Новые времена»
10.30 «Приключения семьи «Глэди». Мультфильм
10.55 «И звуки слышу я...»
11.10 Концерт по заявкам
11.40 «Экспресс-кино»
11.55 «Миллион приключений. Остров ржавого генерала». Худ. телефильм
13.00 «Телекурьер»
13.30 «Панорама новостей»
14.05 «Воскресный лабиринт»
16.05 «Там, где живет Паутиныч»
16.20 Цирковая программа
16.40 «Жили-были 19 актеров»
17.40 Мультфильм
17.50 «Зверобой». Худ. фильм. 2-я серия
19.00 «100 секретов Томаса»
19.20 «Панорама новостей»
19.55 «Родная кровь». Худ. фильм
21.30 «Исторический альманах»
22.20 «Факт»
22.40 «Криминальное досье»
23.00 «Ваш стиль»
23.10 «Театр и время»
01.05 «Оранж-ТВ»
01.25 «О-ля-ля»
01.55 «Прогноз-информ-ревю»

УВАЖАЕМЫЕ АРТЕМОВЦЫ!

ФИРМА «ГОСТРАХ»

ПО СВЕРДЛОВСКОЙ ОБЛАСТИ

ПРОВОДИТ

ЛЬГОТНОЕ СТРАХОВАНИЕ
домашнего имущества
и транспортных средств
по 31 августа 1993 года включительно.

Ставки снижены на 30—50%

Льготное страхование строений продлено до 15 августа 1993 года.

ФИРМА «ГОСТРАХ» ЖДЕТ ВАС!

ЗА ВСЕМИ ПОДРОБНЫМИ РАЗЪЯСНЕНИЯМИ ОБРАЩАТЬСЯ В ФИЛИАЛЫ ПО АДРЕСАМ:
Г. АРТЕМОВСКИЙ, УЛ. ФИЗКУЛЬТУРНИКОВ, 14. ТЕЛЕФОНЫ: 3-08-24, 3-20-16.
ПОСЕЛОК БУЛАНАШ, УЛ. КУТУЗОВА, 10. ТЕЛЕФОНЫ: 76-38-70, 76-38-30.

Погода

Наступившие солнечные теплые дни несколько сгладили впечатление от недавнего «потопа», когда в течение нескольких дождливых дней выпало 50—80 процентов месячной нормы осадков.

Антициклону, определяющему сейчас погоду на Урале, не удастся здесь задержаться. На смену вновь придет неустойчивая влажная воздушная масса. Поэтому уже в выходные дни предполагаются грозовые дожди, правда, не столь интенсивные, как раньше. Температура воздуха несколько понизится.

10—11 июля по области ожидается переменная облачность, местами кратковременные дожди и грозы, ветер юго-западный 3—8 метров в секунду, при грозах порывы 15—18 метров в секунду, температура воздуха ночью 11—16, днем 25—30 градусов.

Уважаемые артемовцы!

МЕЖДУНАРОДНЫЙ ФОНД А. В. ИГНАТЕНКО «СИРИУС» ЦЕНТР ПСИХОЭНЕРГОСУГГЕСТИИ ПРИГЛАШАЕТ НА ЛЕЧЕБНО-ОЗДОРОВИТЕЛЬНЫЕ СЕАНСЫ В ДК ИМ. А. С. ПОПОВА С 12 ПО 22 ИЮЛЯ

Качественно высокий профессионализм целителя, уникальнейшие методы психоэнергосуггестии и биоэнергетики избавят вас от заболеваний печени, почек, кишечника, остеохондроза, неврастении, энуреза, гинекологических заболеваний, артрозов, артритов и др.

Каждый день меняется программа и усиливается лечебное воздействие. Многолетние эксперименты доказали, что уникальность его метода лечения заключается в том, что нет противопоказаний.

Проводится кодирование от алкоголя и табакокурения.

Проводится индивидуальный прием.

СЕАНСЫ ПРОВОДИТ врач биоэнерготерапевт, магистр психоэнергосуггестии, вице-президент ассоциации психоэнергосуггестологов

АЛЕКСАНДР КОБЕЛЕВ

12 июля с 10-00 до 20-00 — индивидуальное обследование;

с 13 по 22 июля:
в 18-00 — оздоровительные сеансы,
с 10-00 до 17-00 — индивидуальный прием.

12 июля в 10 часов приглашаем всех на встречу в ДК им. А. С. Попова. Вход свободный!

* * *

МЕЖДУНАРОДНЫЙ ФОНД А. В. ИГНАТЕНКО «СИРИУС»
ЦЕНТР ПСИХОЭНЕРГОСУГГЕСТИИ
ПРИГЛАШАЕТ
всех желающих 12 июля во Дворец культуры им. А. С. Попова НА ОЗДОРОВИТЕЛЬНЫЕ СЕАНСЫ.

СЕАНСЫ ПРОВОДИТ
АЛЕКСАНДР КОБЕЛЕВ.
Начало в 10 и 18 часов.
Вход свободный.

ВАШЕ ЗДОРОВЬЕ — В ВАШИХ РУКАХ.

Учредители газеты: трудовой коллектив редакции, городской Совет народных депутатов.
Газета зарегистрирована Региональной инспекцией по защите свободы печати и массовой информации, свидетельство № Е-0203. Индекс 53812.

По вопросам качества печати обращаться к директору или мастеру типографии. Телефоны 3-27-61, 3-28-91.
Газету набирали В. Абакумова, В. Уймина, верстала С. Кожевина, печатал Е. Госьков.
Редактор С. К. ИБРАГИМОВ.

◆ АДРЕС РЕДАКЦИИ: 623750, г. Артемовский, ул. Гагарина, 19

◆ ТЕЛЕФОНЫ: редактор 3-22-01, ответственный секретарь 3-22-33, ОТДЕЛЫ: общественно-политических проблем 3-24-13, экономических проблем 3-20-31, социальных проблем 3-24-21, писем 3-26-06, бухгалтер (и по объявлениям) 3-20-24.

◆ Газета выходит три раза в неделю: вторник, четверг, суббота.

Печать высокая. Объем 1 п. л. Тираж 11825 Зак. 3129 Артемовская типография упринформпечати Свердловского облисполкома. 623750, г. Артемовский, ул. Гагарина, 19.

АРТЕМОВСКИЙ РАБОЧИЙ

◆ ОСНОВАНА В 1930 ГОДУ
◆ 83 (9189)
◆ ВТОРНИК, 13 ИЮЛЯ 1993 ГОДА
◆ ЦЕНА В РОЗНИЦУ — СВОБОДНАЯ

Общественно-политическая газета

АРТЕМОВСКИЙ

◆ *К Дню города*

НЕ ВСЕ «НА-НА» ПО ЗАГРАНИЦАМ ЕЗДИТЬ!

Отделом культуры городской администрации заключены договоры с известными артистами на участие в праздновании Дня города.

Артемовской публике воочию, а не с экранов телевизоров представится возможность посмотреть и послушать песни группы «На-на», солиста Вадима Казаченко, пародиста Александра Пескова. Будет на стадионе «Машиностроитель» и столичный фейерверк.

Спрос на «На-на» большой, интерес поклонников огромен. Недавно группа побывала на гастролях в Израиле и вдруг, к удивлению многих жителей, приедет к нам.

Да, постарались работники культуры, кстати, и не только они. Наверное, приглашение столь популярного состава приезжающих артистов обусловлено юбилейной датой — 55-летием города.

Н. РОЖЕНЦЕВА.

◆

● Приватизация

«Ваучерная» проблема остается актуальной. Куда его вложить, кому доверить, передать кому-либо свое право на собственность или оставить за собой? Фонд муниципального имущества г. Артемовского взялся помочь жителям разрешить эти проблемы. Первый опыт уже есть. Об этом рассказывает специалист фонда ГРУБНИК Владимир Алексеевич.

КОМУ ДОВЕРИТЬ ВАУЧЕР?

— Владимир Алексеевич, фонд уже три месяца принимает приватизационные чеки от населения. Какова их судьба?

— Мы предоставляем жителям района возможность принимать участие в чековых аукционах. Они могут сами выбрать предприятие, акции которого хотели бы иметь, а фонд помогает их приобрести. Наш город попал только во вторую волну чековых аукционов. Такие аукционы будут проводиться до конца этого года. Сейчас уже можно назвать итоги по второй волне. В районе появилось дополнительно более 150 акционеров различных предприятий области. По акционерному обществу «Пневмостроймашина» на один чек пришлось 13 акций по 50 рублей, а по «Уралтексу» — три акции по 1000 рублей, «Лобвинскому гидролизному заводу» — 29 акций по 20 рублей. Фонд начал выдачу уведомлений акционеров тем, кто заключил договор в мае 1993 года.

— Что такое уведомление?

— Это документ, дающий право на определенное количество акций. В нем указываются предприятие и адрес, по которому нужно обращаться акционерам с интересующими их вопросами. Уведомления впоследствии заменяются акциями.

— Кто будет менять уведомления на акции?

— Сами акционерные общества. После выдачи уведомления наши функции заканчиваются.

— А кто поможет акционерам связаться с акционерными обществами?

— При получении уведомления мы консультируем обладателя акций. Они должны прийти к нам, так как договор заключен с фондом.

— Что дают акции акционерам?

— Кроме права на получение дивидендов, они получают право голоса на собрании акционеров. В отличие от льготных акций купленные на аукционе — «голосующие».

— А когда следующая волна аукционов? Будут ли на них продаваться акции надежных предприятий?

— С 8 июля по 26 июля началась четвертая волна аукционов. На них выставляются акции 28 предприятий области. Среди них есть очень крупные: Нижнетагильский металлургический комбинат, «Сухоложцемент», строительно-монтажное управление «Уралмаша», Каменск-Уральский металлургический завод, «Уралобувь», Среднеуральский медеплавильный завод и другие. До 26 июля фонд принимает заявки от населения на участие в аукционах.

Обращаться по адресу: ул. Мира, 14, комнаты № 8—9, или по телефону 3-26-87.

— А когда жители района смогут участвовать во всероссийских аукционах?

— С четвертой волны. До 26 июля можно подать заявки на три предприятия Карелии: «Беломорско-Онежское пароходство», «Карельский окатыш» (бывший Костомукшский обогатительный комбинат), «Онежский тракторный завод».

— А другие предприятия?

— Дело в том, что информация по предприятиям, которая идет по телевидению, уже опоздала. Аукционы начались.

— Стоит ли участвовать в аукционах, если один ваучер так дешев?

— Это не так. Денежные аукционы показали, что акции этих же предприятий покупались по гораздо более высокой цене. Акция «Уралтекса», например, стоила не 1000 рублей, а 3400 рублей, фабрики «Одежда» — не 250, а 2000 рублей. И так у всех. Реальная цена собственности оказалась выше, чем на чековых аукционах.

— В чем разница между чековыми аукционами и инвестиционными фондами?

— Отдав чек в инвестиционный фонд, человек передает и все свои права акционера, а получает только усредненные дивиденды. Акционером является сам фонд, за посредническую работу он еще берет деньги. Участвуя в чековом аукционе, гражданин, даже имея один чек, сам становится полноправным акционером, сам выбирает предприятие. Он либо выиграет, либо проиграет, но зато по собственной, а не по чужой воле.

Беседу провел
И. СЕРГЕЕВ.

Светлана Ивановна Антонова — бригадир трикотажного ателье «Руно». Пришла сюда в 1969 году учеником вязальщицы. 24 года работает все в том же трикотажном ателье, только сейчас уже в должности бригадира. В коллективе 30 человек. Разные изделия вяжут мастерицы, но качество всегда одно — хорошее. И это главный показатель их работы. Фото Т. Сосновских.

ИНФОРМАЦИЯ

1. На основании Указа Президента РФ от 11 июня 1993 года № 918 «О восстановлении государственной монополии на производство, хранение, оптовую и розничную продажу алкогольной продукции»:

— вводится обязательная сертификация на соответствие алкогольной продукции отечественного и импортного производства;

— запрещается продажа алкогольной продукции с рук, а также в не оборудованных и не приспособленных для хранения и продажи такой продукции помещениях.

Ответственность за продажу населению алкогольной продукции, не отвечающей установленным требованиям, несут руководители и другие должностные лица торговых предприятий в соответствии с законодательством Российской Федерации.

2. В связи с увеличением веса булки хлеба «крестьянского» 2 сорта до 800 граммов розничная цена ее составит 40 рублей.

Н. ШИПИЦЫНА,
зав. отделом цен и ЗПП.

ПОЛЕВОДСТВО БЕЗ КАНИКУЛ

Недавно, кажется, закончилась посевная, а вот подоспела и новая кампания. Травы подошли раньше, чем — как обычно ориентируют старики — к Петрову дню, и уже развернулся сенокос. Над лугами действительно пахнет сеном.

По оперативным данным на 12 июля, районный план по заготовке сена выполнен уже на четверть — 25,1 процента, витаминной травяной муки насушено 26 процентов от плана, заложено на сенаж зеленой массы 12 процентов. Больший объем работ на сенокосе успели выполнить совхоз «Красногвардейский», сельхозкооперативы «Лебедкинский» и «Мироновский», на закладке зеленой массы на сенаж — «Лебедкинский» и «Покровский».

В целом темпы заготовки кормов нынче значительно выше прошлогодних практически по всем позициям. Однако специалисты управления сельского хозяйства городской администрации оценивают обстановку осторожно: многое будет зависеть от погоды, особенно с сеном...

Проблемы: напряженная ситуация с деньгами — не выплачивается своевременно дотация; не хватает шпагата для рулонных прессов. Обещают, правда, подвезти.

Одновременно с заготовкой кормов выполняется и такое важнейшее агротехническое мероприятие, как уход за посевами. Не секрет, что практически все поля района сильно засорены. Три года ни одно хозяйство не использовало для борьбы — как красиво называют агрономы сорную растительность — с «зеленым пожаром» гербициды. Нынче 12 тысяч гектаров, что составляет 23 процента всего зернового клина района, обработали против осота. Не занимались этим пока лишь два кооператива — «Согра» и «Артемовский».

Сложнее обстоит дело с овощным участком кооператива «Егоршинский». Гербициды использовать здесь нельзя. На сегодня сделана междурядная обработка посевов, но овощи постоянно нуждаются в ручной прополке. И это обстоятельство — как всегда — ставит под угрозу получение урожая. Прежние, так называемые шефские, связи с предприятиями не сохранились, так что «нажать» не на кого. В то же время с хозяйством заключил договоры на поставку овощей в рабочие столовые целый ряд промышленных предприятий города, такие, как ТЭЦ, Буланашский машзавод, Артемовский комбинат строительных конструкций, шахтоуправление «Егоршинское». В этих договорах оговаривается именно помощь в прополке овощей. Только вот ни одно из них не посылало людей на борьбу с сорняками.

Что касается предприятий и учреждений бюджетной сферы, то коллективы их обязываются распоряжением главы администрации города принять участие в прополке. Начали эту работу отделы администрации.

В общем, по данным на 12 июля, прополото вручную пока полгектара моркови, а посеяно же ее — семь гектаров, да девять — свеклы. Так что сегодняшние темпы работ ставят под угрозу обеспечение овощами.

В хозяйствах проведены междурядная обработка и окучивание картофеля. Виды на урожай этой важнейшей для нашего стола культуры, как оценивает главный агроном управления сельского хозяйства М. Г. Черемных, хорошие.

А. КОРЕЛИН

◆ Возвращаясь к напечатанному

«Юпитер, ты сердишься...»

Когда мне, к сожалению, с опозданием, удалось прочесть статью заместителя директора БМЗ по кадрам и быту Л. Орлова «Послесловие к несостоявшейся забастовке», я испытал чувство ностальгического удовлетворения. И это не удивительно: методы дискутирования, применяемые в этой статье, уходят в древнейшие времена. Так, еще задолго до Макиавелли было известно: если хочешь дискредитировать идею — нападай на автора, все равно удастся либо свернуть в сторону от обсуждаемого, либо, по крайней мере, придать позиции автора неприятную двусмысленность. Думаю, что подобная «бородатая» тактика вряд ли кого удивит, поэтому, не касаясь никому не интересных личностных нюансов, перехожу непосредственно к тем вопросам, ради решения которых и была написана «Хроника несостоявшейся забастовки» («Артемовский рабочий» от 22 мая сего года).

«Собирать... и распространять слухи всегда считалось делом неблаговидным»,— так начинает Л. Орлов свою статью. Полностью согласен, ведь именно поэтому в своей «Хронике» я сознательно отделил слухи, как предмет, не стоящий внимания, от фактов. Но далее Л. Орлов вдруг совершает загадочный маневр: он посвящает этому «неблаговидному делу», то бишь слухам, три четверти(!) своей статьи. Со слухами, конечно, стоит бороться, но, позвольте, при чем здесь моя «Хроника», которой по сути должно следовать «Послесловие»? Непонятно.

Обеспечение рабочих спецодеждой, распродажа оборудования, сокращения, заработная плата — все это было взято мною из пакета требований, выдвинутых на цеховых собраниях. Поэтому к моей статье эти моменты прямого отношения не имеют, хроникальность же изложения обязывает их упомянуть. И уж совсем некстати применяет Л. Орлов еще один древний способ маневрирования: скрупулезно излагает... сегодняшнее положение дел на заводе, тогда как требования рабочих, заводские проблемы, да и моя «Хроника» относятся к периоду **до 1 апреля текущего года**. Уверен, что подобный маневр понятен каждому. А вот следующее уже имеет отношение непосредственно к «Хронике несостоявшейся забастовки». «Что касается порядка получения заработной платы руководящими работниками...», то автор статьи «это выдумывает» — обличает меня Л. Орлов. Увы, автор не выдумывает ничего подобного «порядку получения зарплаты» в моей статье просто нет. Речь шла о стабильной зарплате тех лиц, которые вряд ли имеют на нее право. Слово «стабильно» здесь является отнюдь не синонимом слова «своевременно» и означает только одно: заработная плата начисляется «за плохую работу или даже отсутствие таковой». При чем здесь график получения зарплаты?

О «подтасовке» в речи директора БМЗ. То, что я убрал элементарную логическую схему из выступления Вотинова Г. М. (шахтеры получают дотации, дотации выплачиваются из госбюджета, львиную долю госбюджета составляют непомерно большие налоги от предприятий, следовательно...), а оставил лишь «крылатую» фразу — суть дела, по-моему, не меняет. Кстати, Л. Орлов на встрече стачкома с директором завода не было, мною же было почти застенографировано выступление директора, и над словами, приведенными в «Хронике», можно смело поставить кавычки — это прямая речь.

Вот и все, что касается моей статьи, можно обнаружить в «Послесловии». Любопытное получилось «Послесловие»: ни объективная неизбежность конфронтации, ни работа профсоюза в новых условиях, ни необходимость жесткого контроля — ни один из определяющих моментов «Хроники» затронут не был. Речь шла о слухах, об интерпретированных фактах, о сегодняшнем положении дел на заводе — о чем угодно, только не о моей статье.

Так какую же цель преследовал Л. Орлов, связывая свои высказывания с «Хроникой», если о ней фактически ничего не сказал? Только одну цель, к сожалению, можно обнаружить: скромная фигура автора «Хроники», которого Л. Орлов называет в сердцах чуть ли не экстремистом (а как еще можно назвать человека, который пытается «вызвать вражду не только на заводе, но и в поселке»). Я не сторонник метода ведения дискуссий в духе Балаганова и Паниковского (помните у Ильфа и Петрова: «Ты кто такой?» — «А ты кто такой?»), поэтому ограничусь изречением, которое, как мне кажется, наиболее полно характеризует этот эмоциональный шквал в мой адрес: «Юпитер, ты сердишься — значит ты не прав».

С. ФРОЛОВ,
рабочий БМЗ.

ОТ РЕДАКЦИИ

Конфликты между руководителями предприятий и трудовыми коллективами уже не редкость. Одни руководители ушли, другие остались, но процесс, как говорится, идет. Только в этом году их в районе было несколько. На страницы газеты попадает лишь часть информации, да и в ней редакции бывает сложно разобраться, так как оценки состояния дел обеих сторон чаще всего страдают субъективностью. Сама же по себе проблема регулирования взаимоотношений руководителей и подчиненных в новых экономических условиях, при существующем законодательстве достаточно серьезная, и ситуация обостряется с каждым днем.

Поэтому нам хотелось бы на этой публикации закончить полосу взаимных персональных обвинений, а продолжить разговор в духе поиска механизма уравновешивания прав тех и других. Что для этого необходимо: контрактная система найма на работу или жесткий контроль профсоюза, забастовки или какие-то формы соглашения администрации и трудовых коллективов? Вариантов множество, и мы приглашаем всех к деловому разговору: руководителей, рабочих и служащих, молодых и старых, тех, кому интересна данная тема.

ЧИТАТЕЛЮ-СТИХОТВОРЦУ

ЭПИСТОЛЯРИЙ

Последняя почта вновь принесла нам подборку стихов. На втором — по количеству — месте после жалоб в редакцию в конвертах приходят стихи. И это не может не радовать, поскольку свидетельствует о том, что, как говорится, не хлебом единым жив человек, есть у него и иные интересы и пристрастия.

Тем не менее мы предпримем попытку сделать анализ, на наш взгляд, характерных приемов, свойственных нашим авторам. Цель его — показать, что не все в них совершенно, поскольку, случается, авторы осведомляются, почему то или иное стихотворение, посланное нам, не появляется на страницах газеты.

Передо мной стихотворение девушки. Первое, какое ей удалось написать в своей жизни.

Начнем с самого простого и самого важного в стихосложении, как считают наши авторы, — с рифмы. В последней строфе у вас, Наташа, рифмуются первая и последняя строчки, оканчиваясь словами «не забуду» и «я буду». Надо сказать, что это далеко не самый лучший вариант. Точнее будет сказать, самый примитивный. Не обижайтесь, но вспомните известную детскую книжку о Незнайке. В считанные минуты он одарил своими «сочинениями» всех своих друзей-приятелей:

Торопыжка был голодный —
Проглотил утюг холодный.

«Подгонка» одного слова в простое созвучие другому в этом случае достигает не более чем комического эффекта. Это, конечно, не стихи. Вспомните, еще Александр Сергеевич Пушкин в своем «Евгении Онегине» иронизирует по поводу банальной рифмовки, которую называют литературным штампом:

И вот уже трещат морозы
И серебрятся средь полей...
Читатель ждет уж рифмы «розы»,
Так на, возьми ее скорей!

А рифма тем удачней, оригинальней, чем она неожиданней. Часто это достигается рифмовкой, например, имени существительного и глагола. Заниматься цитацией здесь, пожалуй, ни к чему, я просто адресую вас к творчеству Иосифа Бродского, Юрия Левитанского, Евгения Евтушенко и других замечательных мастеров современной русской поэзии.

Но и удачно срифмованные строчки не всегда можно назвать стихами. Более того, существует так называемый белый стих, или верлибр, в котором рифмы нет вообще. Это скорее ритмически построенная проза. Например, «Песня о Буревестнике» Максима Горького. А лирическое стихотворение призвано создавать определенное настроение. Не случайно ведь литературу, поэзию называют ни чем иным, как мышлением художественными образами.

Все это я хочу свести к тому, что занятие стихотворчеством — это большой, серьезный и тяжелый труд. Для того, чтобы писать хорошие стихи, — надо учиться этому, надо знать элементарные основы стихосложения. Все озарения, экспромты, стихи, написанные в один присест и ставшие великими (как «Я помню чудное мгновенье...»), — это достигается только хорошо подготовленными людьми.

Учитесь и пишите, сочиняйте стихи. Ищите рифмы и образы. Если есть способности, а тем более талант, то они обязательно раскроются.

А. АЛЕКСЕЕВ.

◆ *Вера*

С МОЛЬБОЙ О ПОМОЩИ

В МАГАЗИНЕ «ГОРЯЧИЙ ХЛЕБ» внимание покупателей привлекает небольшая урна с приклеенным к ней тетрадным листком. Надпись на нем говорит о том, что вещь сия предназначена для сбора добровольных пожертвований в помощь Шогринской церкви, которая называется Свято-Никольской. Община ее, состоящая из пяти человек, очень нуждается в материальной помощи для восстановления храма. Жаль, что редкий покупатель опускает деньги в эту урну.

Много сил, нервов и здоровья пришлось потратить энтузиастам в поисках этих средств. Даже торговлей религиозными книгами, брошюрами, иконами и свечами занимались. Помните, как-то, и не один день, стояла в городских магазинах худощавая пожилая женщина в темных строгих одеждах, а рядом располагался привезенный ею товар. Все это закупала Тамара Филипповна Мусатова, староста общины Свято-Никольской церкви, в Москве. Ребятишек и молодежь привлекали медальоны, крестики с ликами святых, кто постарше, перебирал молитвословы, календари, другую литературу. Весь товар был освящен самим отцом Сергием.

Деньги, деньги, и вечно-то все в них упирается. Забыли мы о вере, страшна наша бездуховность. Конечно, если сравнивать с теми запретами, что были раньше, сейчас ситуация гораздо раскрепощеннее, и все же: «Вера слаба очень, нужно сплочение душ наших, а будет оно тогда, когда поймут все, что сделанное каждым — от Бога и для Бога», — говорит Мусатова.

Та мизерная сумма, вырученная от продажи, естественно, не сыграла никакой роли в восстановлении Свято-Никольской церкви, лишь оправдала затраты на поездку в столицу. Но не перестает болеть душа за начатое дело у помощника старосты Валентина Федоровича Базуева — он уже не первый год ходит по предприятиям и общественным организациям, просит денег, убеждает, говорит о Боге и вере в него. Надеется Базуев, что храм восстановится полностью, а пока лишь третья часть церкви работает, да и то в летнее время, в остальное здесь очень холодно, так как нет отопления.

Мечтает этот семидесятилетний человек, как потянется в Шогриш вереница людей — на машинах, мотоциклах, велосипедах, лошадках и просто пешком со всего района, как было это раньше, в далекие тридцатые годы, когда церковь считалась одной из самых красивых в районе, украшали ее купола шесть маковок. Будут здесь крестить ребятишек, венчаться — зазвенит лебедкинский тракт праздничными бубенцами да колокольчиками, будут щеголять расписной сбруей тройки. Но для этого нужны просто человеческое участие и денежная помощь организаторам. Не откажутся они и от стройматериалов, и от рабочей силы. Ведь дело-то святое.

В своем письме в редакцию члены общины обращаются к Красногвардейскому совхозу-миллионеру, к ТОО «Покровское», к Буланашской колбасной фабрике, к шахтерам, железнодорожникам и ко многим другим, даже к... перекупщикам, призывают возродить наши духовные ценности, оставить детям и внукам святой памятник с музыкальными перезвонами колоколов, красоту и гордость района. «Честное слово, не просить же нам у богатых иностранцев подаяние. Христа ради», — сокрушается Валентин Федорович.

Люди, добрые, помогите восстановить храм! В Артемовском отделении КУПС существует счет для денежных поступлений на это благое дело, его номер — 700697.

Н. РОЖЕНЦЕВА.

Во Дворце культуры им. А. С. Попова проходил творческий вечер ансамбля русской песни, фактически праздновался день его рождения. Шесть лет руководит коллективом П. П. Серебренников. Ансамбль имеет определенный опыт, свое творческое лицо, большой репертуар. Он — непременный участник городских и районных праздников, дипломант областных конкурсов народной песни.

Женщины здесь разного возраста — от 30 до 50 лет. Но, как они сами говорят, не чувствуют этой разницы, потому что всех их объединяет песня.

Фото Э. Соколова.

НЕ ПО ЗАКАЗУ ПИСАНО ПИСЬМО

Обзор редакционной почты

Июль называют в простонародье макушкой лета. А если официально — началом второго полугодия, когда приходит пора подводить некоторые итоги, анализировать. 447 писем получила редакция «Артемовского рабочего» за первые шесть месяцев года. Редакционная почта многолика. Письма разные по сути своей и содержанию: язвительные и доброжелательные, грустные и веселые. Но почти каждое из них начинается словами: «Здравствуй, дорогая редакция!». Более половины полученных писем опубликовано или использовано журналистами при подготовке материалов. Заметно вырос процент писем, в которых авторы поднимают вопросы культуры общения, поведения в общественных местах, делясь своими наблюдениями.

«Зря говорят, что все мы очерствели в этом непредсказуемом и злом мире», — размышляет читательница **Л. Анчутина**, проживающая на улице Поляников. В своем письме она повествует о случае, который произошел с ней совсем недавно. «От магазина № 49 у меня увели велосипед. Лишь издали я увидела, как на нем уже ехал какой-то мужчина, — продолжает Анчутина. — Велосипед сейчас тоже немалые деньги стоит. Да и где его купишь? Совсем незнакомые мне люди — двое мужчин и женщина, ехавшие на мотоцикле «Урал», догнали похитителя и вернули мне велосипед. Спасибо им. Я ведь даже фамилий их не спросила».

Благодарит своих юных помощников Сережу Парамонова, Павлика Дмитриева, Дельмишевых Рустама, Эльвиру и Альбину, Дениса Фалалеева и Сашу Фатеева **Е. П. Моренкова** из села Писанец.

«Как я им благодарна — слов нет, — пишет Евгения Петровна. — Здоровье уже не то. Очень приятно, что школьники помогают таким, как я. Их посильная помощь, веселые детские голоса — словно бальзам на душу. Непременно поднимается настроение».

Теплое, полное благодарности письмо о заведующем инфекционным отделением ЦРБ А. Н. Лындюке написала **В. Н. Шмакова** с улицы Лесной.

«Когда у человека горе и он болен, то все мысли устремляет к тому, кто может облегчить его участь, — к доктору, Инфекционное отделение, которое возглавляет А. Н. Лындюк, всегда переполнено. В такой ситуации не исключена нервозность персонала, спешка, — рассуждает автор письма. — Но Александр Николаевич всегда аккуратен, добр, общителен по отношению ко всем больным. Для каждого у него найдется доброе слово, с каждым поговорит не только о его болезни, но и о семье. Под стать руководителю и коллектив отделения — внимательные, грамотные медицинские работники. Низкий поклон Александру Николаевичу, всем сестрам и санитаркам. И если кто-то из вас окажется в этом отделении, верьте, вас обязательно здесь вылечат». На такой оптимистической ноте заканчивает свое письмо Валентина Николаевна. И у нее есть на то причины.

Почти одновременно с письмом В. Н. Шмаковой пришли послания, полные искренней признательности педиатру Буланашской больницы С. А. Хлебниковой и медицинской сестре М. Г. Дудиной. Думается, авторов перечислять не стоит, поскольку письма носят коллективный характер. Да и в этом ли суть? Главное в том, что есть люди в белых халатах, которым с полным основанием можешь доверить свое здоровье, которым верят, которых уважают.

Наш постоянный автор А. Удовиченко вновь порадовал хорошей информацией. «Жители нашего города мусульманской веры, — сообщает он, — провели большую работу по благоустройству татарского кладбища. 52 человека приняли участие в этом мероприятии. По окончании субботника был исполнен молебен».

Читательница **М. Бессонова** пишет об ушедшей в прошлое дружбе народов страны Советов, о дружбе нерушимой и надежной. Ностальгические настроения красной нитью проходят через все ее письмо. Конечно, каждый имеет право высказать свое мнение на этот счет. Однако хотелось бы поспорить с автором подобных строк, ибо дружба, будь она по-настоящему нерушимой и крепкой, не дала бы трещину.

Обзор редакционной почты хочется закончить выдержкой из письма читателя **С. Иванова**: «Не с кем было поделиться горем. Написал вам и словно легче стало, пусть даже и не опубликуете мою депешу. Время настало тяжкое да непонятное. Надо всем нам дружнее быть, сплоченнее, а мы все стали, как собаки, — злые, кусачие да завистливые. Всем нам надо на себя посмотреть критическим взглядом. И жить станет легче. Уж поверьте мне на слово».

Кто возьмется спорить с автором этих строк? Есть ли смысл? Он прав, как правы все те, кто пишет нам о человечности, доброте, широте души, делится своими мыслями, идеями. А это значит, что не так страшен черт, как его малюют. Жизнь, какой бы она ни была, все-таки прекрасна.

К. ПАНУШИНА,
зав. отделом писем.

● Резонанс

ФАСАД И ЗАДВОРКИ

Прочитала в городской газете корреспонденцию В. Трошина «Казенный дом», подготовленную по письму И. П. Пустовалова, и хочу, как депутат поселкового Совета, высказаться по ряду проблем, поднятых в ней. Автор письма проживает на моем округе № 17. Со всеми перечисленными в публикации вопросами он обращался и ко мне. К сожалению, я не смогла чем-либо помочь ему, поскольку в ЖКО Буланашского машзавода получила конкретный и краткий ответ — нет средств на ремонт и благоустройство дворовых территорий. Считаю, что такое положение будет длиться до тех пор, пока не определится один и надежный хозяин жилого фонда БМЗ.

Завод считает, что уже «умыл» руки, передав жилье на обслуживание ПТО ЖКХ. Однако новые хозяева не получили на то финансового подтверждения. Напрашивается вывод: за все отвечает, ведя и восстановительные работы, БМЗ. Это в идеале. На деле же все происходит, как в кривом зеркале.

В письме Пустовалова поднимается еще одна проблема — бережное отношение к дому, в котором живем. Я понимаю озабоченность Ивана Петровича по поводу бесхозяйственности, заброшенности дома № 20 по улице Машиностроителей. Но стоит ли искать виновных где-то на стороне? Навести порядок возле дома, разбить клумбы — невелик труд для жильцов дома. Нетрудно вспомнить прошлые времена, когда жители дружно занимались благоустройством. Куда же подевалась инициатива, на смену которой пришло простое иждивенчество? Верно говорится, что чисто не там, где убирают, а там, где чистоту поддерживают.

Обратим взор на частный сектор. Здесь за порядком следят жители. Однако не ворчат, не чураются никакой работы, потому что делают все это для себя. Выходит, в коммунальном секторе нам для себя и своих семей лень пошевелить рукой.

Равнодушие взрослых к дому, в котором живем, не может не отразиться и на детях. Плохой пример, как правило, заразителен. Ленью и равнодушием обрастают и детские души. Росписи на стенах, битые окна, бумажки от жевательной резинки стали неотъемлемыми атрибутами подъездов. Да и чем, собственно, заняться, если на дискотеку рановато, в кино дороговато, а в лагерь и вовсе не хочется? И если ко всему прочему дома не загружают работой, то и вовсе воля вольная. В субботниках, проводимых возле домов № 16, 18 и 20, ребята почти не участвуют.

Конечно, не всех жителей «радует» такая обстановка во дворах. Из разговоров со своими избирателями я поняла, что многие из них рады бы высадить на клумбы прекрасные цветы из своих садов, но удерживает очередная проблема — наличие собак, которых держат в квартирах и выпускают на прогулку чуть раз и без присмотра, они носятся по клумбам вытаптывая насаждения. А ведь рядом тракт, лес, куда, потратив полчаса, можно вывести своего верного друга. Это я к тому, что не имею ничего против домашних животных. Все дело в культуре их содержания.

Да разве воспитанному человеку надо лишний раз напоминать, что нельзя выбивать пыль из вещей с балкона, плевать и бросать окурки вниз, выпускать кошек на площадки, ставить личный и общественный транспорт на тротуар. На первый взгляд, все это мелочи. Из них-то и складывается нечто большее. Жить надо так, чтобы твои поступки не причиняли зла людям, живущим рядом, не причиняли им неудобств. Иначе за все надо будет расплачиваться. Справедливы слова священного Корана, который трактует, что если мы творим добро, то творим для самих себя, а если творим зло, то для себя же.

Наверное, не надо все свои огрехи списывать на сложное нынешнее время, шаткость экономики, инфляцию. Многое зависит от нас самих. Но лежачий камень вода не точит.

Л. РАТКОВА,
депутат
Буланашского поссовета
по округу № 17,
учитель
средней школы № 8.

◆ КАК ВАС ОБСЛУЖИВАЮТ?

Очередь... за прической

Лето. Парикмахерские города переполнены посетителями. Только кажется, что за прической следят чаще женщины. Ничего подобного, мужчины это делают ничуть не меньше.

На сегодня самыми модными мужскими прическами считаются «Блиц» и «Площадка». У женщин в моде незатейливое «Каре» и гладкие прямые волосы. Прошло время умопомрачительных начесов и пышной «химии», но это не значит, что женщины так быстро с ними расстались. Многим это действительно к лицу.

В нашем городе с 1 июля вновь подорожали услуги парикмахерских: «химия» стоит от одной до полутора тысяч рублей (на короткие волосы), укладка — 200 рублей, простая стрижка — примерно 150 рублей, модельная — до 500. Но парикмахеры с удивлением отмечают, что поток посетителей нисколько не уменьшился и некоторые часами ждут своей очереди — хочется хорошо выглядеть. Даже в пожилом возрасте люди неравнодушны к своей внешности. К сожалению, не всегда есть в ассортименте лак для волос и «Локон», приходится приносить свои. Но посетители не жалуются на обслуживание.

Удачная прическа — это не только красота, это и гарантия хорошего настроения у себя и окружающих.

С. ПОРЦИГ.

О, времена! О, нравы!

СОБАЧЬЯ ЖИЗНЬ

Люблю животных. Как все. Ну, почти как все. Но не так. Все любят своих, а я — чужих со стороны смотреть. А что? Зато лишен возможности бить «братьев наших меньших» по голове или другим каким-то местам.

Вчера вот стою вечером на балконе — смотрю. Идут по двору две женщины с собаками. На хозяйках — спортивные костюмы в тон масти их воспитанниц собаки — по своему происхождению и цене — еще гораздо более важные, чем их владелицы. Все на них внимание обращают, кто косится, кто любуется. А навстречу им три девушки идут. Скромно так. Вдруг одна из собак как залает да как схватит одну из девушек за ногу. До крови прокусила. Куда тут у их хозяек важность делась: собаку давай лупить, перед девушкой извиняться, да поди еще отвечать как-то придется за это.

А я — со стороны полюбовался, и все. Ни меня, ни злорадства какого. Наоборот, сострадание одно: девушку жалко, хозяйке сочувствую и за собаку переживаю. Это надо же, жить вот так, любимицей в семье, кушать с хозяевами с одного стола, а потом — стоило только собачий характер проявить — и по морде, и по морде... Вот она, жизнь собачья.

Но так, конечно, не всегда бывает. Чаще по-другому: играет малыш в песочнице и собачка рядом. Малыш что-то из песка строит и собачка тут же копается — какашки свои зарывает. А молодая мама любуется: какая идиллия!

У меня знакомая одна, так та без пуделя своего — вообще никуда. Тут вздыхает при встрече: «Ах, хоть бы семью куда отправить на месяц. Надоели все. Мы бы хоть спокойно пожили это время с Джимом...»

А другой знакомый при каждой семейной ссоре совершенно недвусмысленно обещает жене: «Еще неизвестно, кто здесь жить останется». Жене и овчарке — обеим понятно, что ближе и дороже главе семьи.

В очереди за хлебом одна старушка с гордостью сообщает соседке, что собирается купить ризеншнауцера. Кого-кого, переспрашивает та. Да собаку такую с бородкой, немецкой породы. Дорогая, правда, но немножко поужаться — месяца два — и купит. «Ты лучше вон говядины купи да старику пельменей постряпай,—советует соседка,—он у тебя свой, не иностранный...».

Овчарки и доги, колли и сенбернары, водолазы и эрдели, доберманы и шнауцеры, болонки и просто беспородные собачонки завоевывают все больше жизненного пространства. Как это оценить? Пожалуй, нам грех жаловаться на жизнь, пока позволяем себе уделять собакам внимания столько же, если не больше, чем детям, пока находим возможность покупать им кости, перебиваясь лапшой и картошкой. А собачья жизнь не так уж и плоха.

Это я, правда, по впечатлениям со стороны говорю. Сам никак не решусь собачкой обзавестись.

А. АЛЕКСЕЕВ.

АРТЕМОВСКИЙ ГОРВОЕНКОМАТ ПРОСИТ близких родственников военнослужащих, погибших во время прохождения службы в период с сентября 1945 года по 1990 год, пройти перерегистрацию в 4 отделении ГВК до 17 июля 1993 года для последующего оформления единовременного пособия.

ТЕЛЕФОН ДЛЯ СПРАВОК 3-18-95.

ОРГАНИЗАЦИЯ РЕАЛИЗУЕТ ЗА НАЛИЧНЫЙ РАСЧЕТ:

— шлакоблоки,
— краску водоэмульсионную,
— наборы пристенной мебели «ТОПАЗ-1», 6 секций,
— кухонные гарнитуры,
— холодильники,
— белила.

Возможен вывоз транспортом предприятия. Телефоны: (код 273) 75-5-41, 75-3-60.

АДРЕС: г. Сухой Лог, п. СМЗ, ул. Гоголя, 21. ТОО «РОСТ».

2—1

К сведению

ТОО «БЕРЕЗКА» продает автомобиль КРАЗ-самосвал, автокран, экскаватор. Звонить: 76-35-85.

* * *

УТЕРЯН диплом серии Ч, № 954710, выданный в 1972 году Троицким сельскохозяйственным техникумом на имя Хасановой Г. З. Прошу считать недействительным.

В связи с закрытием товарищества с ограниченной ответственностью «ФОРТУНА» все претензии в течение двух месяцев направлять по адресу: ул. Достоевского, дом 4, кв. 18.

* * *

В СВЯЗИ С ИЗМЕНЕНИЕМ ОРГАНИЗАЦИОННО - ПРАВОВОЙ ФОРМЫ МУНИЦИПАЛЬНЫЕ ПРЕДПРИЯТИЯ — МАГАЗИНЫ:

№ 9 «Продукты» — г. Артемовский, п. Кирова, ул. Дзержинского,

№ 14 «Смешанные товары» — г. Артемовский, ул. Советская, 139.

№ 30 «Промышленные товары» — п. Буланаш, ул. Первомайская, 3-в.

№ 47 «Продукты» — г. Артемовский, ул. Акулова, 28.

№ 53-а «Юбиляр» — п. Буланаш, ул. Строителей, 4

прекращают свою деятельность.

Правопреемником становится акционерное общество закрытого типа «РУСЬ».

Все претензии принимаются правопреемником в течение двух месяцев.

Меняем

Двухкомнатную благоустроенную квартиру на Буланаше (5 этаж) на однокомнатную (по договоренности) и две однокомнатные квартиры на двухкомнатную в городе. Звонить по тел. 3-05-40.

Продаем

Первотелку (стельную), участок с пиломатериалом или пиломатериал. Обращаться: село Мироново, ул. Советская, 8.

Дом по адресу: улица Пролетарская, 40.

Двухкомнатную квартиру на 5 этаже общей площадью 40,2 квадратных метра и шлакоблочный гараж в районе колбасной фабрики. Обращаться: пос. Буланаш, ул. А. Невского, 3—15.

Щенков немецкой овчарки с отличной родословной. Обращаться: поселок Буланаш, телефон 21-31, «Северный теплопункт».

Снимем

КВАРТИРУ для семьи из трех человек. Звонить в рабочие дни с 10 до 16 часов по телефону 3-35-74.

СПЕЦИАЛИСТ С ВЫСШИМ ОБРАЗОВАНИЕМ ПРЕДЛАГАЕТ СЛЕДУЮЩИЕ УСЛУГИ:

- Ремонт и регулировка цветных и черно-белых телевизоров всех моделей, но не старше 10 лет.
- Установка декодеров ПАЛ/СЕКАМ.
- Подключение бытовых компьютеров к телевизорам.
- Установка дистанционного управления на цветные телевизоры моделей 2УСЦТ/3УСЦТ.
- Установка кинескопов.

Все услуги, кроме установки дистанционного управления, могут быть оказаны по желанию на дому у заказчика.

Заявки принимаются по телефону 3-09-66 с 9 до 18 часов.

Мастерская находится по адресу: ул. Гагарина, 17—4.

ПРЕДЛАГАЮ лекарственные травы юга России с сертификатом качества, минимальная партия 10 кг. Писать: 346422, г. Новочеркасск, Комитетская, 214, Бычкову.

Погода

14—15 июля переменная облачность, местами кратковременные дожди, грозы. Ветер восточный 3—8 м/сек. Температура воздуха ночью 13—18, днем 22 — 27 градусов тепла.

К сведению читателей

В связи с аварией во время грозы и отсутствием энергии типография не смогла вовремя отпечатать газету. Просим извинить за задержку номера.

Редакция «Артемовского рабочего»

Благодарим

Благодарим коллективы Артемовского машзавода, ПМК-6, Артемовского телецентра, детсадов № 21, 2, ветеранов войны, своих соседей и знакомых за оказанную помощь в похоронах дорогого мужа, отца, дедушки Платонова Виктора Петровича.

Жена, дети, внуки.

Выражаем благодарность коллективам кранового завода, инструментального цеха за организацию похорон Погудиной Галины Васильевны.

Родные.

Приглашают на работу

ОТДЕЛ МТС Егоршинского отделения Свердловской ж. д. приглашает на работу:

начальника склада (зарплата 50 тыс. руб.),
опытного экономиста (40 тыс. руб.),
кладовщика на склад (30 тыс. руб.).

Обращаться по телефону: 93-31-40, 93-35-42.

3—2

АРТЕМОВСКИЙ КОМБИНАТ СТРОИТЕЛЬНЫХ КОНСТРУКЦИЙ приглашает на работу:

— формовщиков по производству ЖБИ,
— рабочих по производству шлакоблоков (зарплата от 50 тыс. руб. и выше),
— рабочих по производству керамзитового гравия,
— электросварщиков,
— электрослесарей,
— слесарей-сантехников,
— юрисконсульта (оплата по договоренности).

ЕГОРШИНСКИЙ КОМБИНАТ КОММУНАЛЬНЫХ ПРЕДПРИЯТИЙ приглашает на работу:

электрогазосварщиков,
электросварщиков,
слесарей-сантехников,
мастера по сантехническому оборудованию,
начальника участка по ремонту зданий и сооружений (предоставляется служебная квартира),
печника-каменщика,
лифтера.

5—3

Организация срочно купит двухкомнатную квартиру в городе

С предложениями обращаться по телефонам: 3-22-33, 3-22-01.

Учредители газеты: трудовой коллектив редакции, городской Совет народных депутатов.

Газета зарегистрирована Региональной инспекцией по защите свободы печати и массовой информации, свидетельство № Е-0203. Индекс 53812.

По вопросам качества печати обращаться к директору или мастеру типографии. Телефоны 3-27-61, 3-28-91.

Газету набирали Т. Гриднева, Э. Иванова, В. Уймина, верстала С. Кожевина, печатал Е. Госьков.

Редактор С. К. ИБРАГИМОВ.

АДРЕС РЕДАКЦИИ: 623750, г. Артемовский, ул. Гагарина, 19.

ТЕЛЕФОНЫ: редактор 3-22-01, ответственный секретарь 3-22-33, ОТДЕЛЫ: общественно-политических проблем 3-24-13, экономических проблем 3-20-31, социальных проблем 3-24-21, писем 3-26-08, бухгалтер (и по объявлениям) 3-20-24.

Газета выходит три раза в неделю: вторник, четверг, суббота.

Печать высокая. Объем 1 п. л. Тираж 8750 экз. Заказ 3153. Артемовская типография упринформпечати Свердловского облисполкома, 623750, г. Артемовский, ул. Гагарина, 19.

АРТЕМОВСКИЙ РАБОЧИЙ

◆ ОСНОВАНА В 1932 ГОДУ
◆ 84 (9190)
◆ ЧЕТВЕРГ, 15 ИЮЛЯ 1993 ГОДА
◆ ЦЕНА В РОЗНИЦУ — СВОБОДНАЯ

Общественно-политическая газета

В городской администрации

Зарегистрированы:

— товарищество с ограниченной ответственностью «БИС», которое будет производить товары народного потребления, производить и перерабатывать сельхозпродукцию, заниматься промышленным и гражданским строительством, ремонтом, оказывать услуги населению, торговать, осуществлять посредничество;

— частное предприятие «Велта», которое будет выполнять монтажно-строительные работы, шить головные уборы, торговать.

Ликвидированы:

— кооператив «Т.Т.Т.» (по заявлению председателя кооператива);

— муниципальное предприятие «Магазин № 34». Правопреемником определено АО «Русь».

*** Товариществу с ограниченной ответственностью «Меллон»**, зарегистрированному в Чкаловском районе г. Екатеринбурга, дано право осуществлять розничную торговлю в частных магазинах № 36 (г. Артемовский) и № 50 (пос. Буланаш).

*** Проведена балансовая комиссия** с руководителями предприятий розничной торговли и общественного питания по итогам работы в первом квартале 1993 года. Объем товарооборота восьми предприятий розничной торговли и одного общественного питания составил соответственно 84,9 миллиона и 21,6 миллиона рублей. С учетом коэффициента инфляции он возрос в 2,6 раза. Если предприятия розничной торговли дали прибыль в сумме 1529 тысяч рублей, то одно предприятие общественного питания допустило убытки на сумму 1186 тысяч рублей.

В постановлении главы администрации, изданном по итогам балансовой комиссии, отмечается ряд упущений в работе муниципальных предприятий и намечены меры по улучшению их финансового положения и повышению качества работы. Предполагается также ускорить приватизацию убыточных магазинов (№ 6, 16, 19, 68).

ЛЕТО

В «Соколе» весело

Отдел по делам молодежи, семьи, материнства и детства бесплатно выделил двадцать пять путевок в загородные лагеря отдыха для детей малоимущих многодетных семей. Возраст ребятишек, которые отдохнут и поправят свое здоровье, от семи до четырнадцати лет. Большая часть путевок — в «Сокол».

А в «Салюте» пусто

Ничего нынче не получилось с лагерем «Салют». Пустуют его корпуса, не слышно ребячьих голосов и звонкого смеха. Лагерь есть, но его по сути нет. Как так получилось, что летом остался он невостребованным? Не хочется верить, что у шахтеров нет средств на содержание этого замечательного лесного городка и что не едут сюда дети из-за недостаточного уровня организации их досуга. Однако догадки подтверждает факт, говорящий сам за себя: необходимого количества ребят не набрали ни в первую, ни во вторую смену. Это сообщили в профкоме ШУЕ.

Н. РОЖЕНЦЕВА.

Не хлебом единым сыт человек, но все же вкус его несравним ни с чем. Вот уже 30 лет предана любимому делу — хлебопечению — Людмила Васильевна Малюшкина, технолог на городском хлебокомбинате. За год здесь освоено более 25 новых видов хлебобулочных изделий: батон «Российский», булочки с помадкой, «Веснушка», новые торты и печенье. Самый же больной вопрос для технолога — мука, которая год от года все хуже и хуже. И поэтому к Людмиле Васильевне прежде всего направляются и слова благодарности покупателей, и все претензии.

Фото Т. Сосновских.

И поработали, и отдохнули

Вот и закончилась первая смена в трудовом лагере «Зеленый луг», который организован центром внешкольной работы с целью трудоустройства подростков на время летних каникул. Всего работали 102 человека. Все были определены по отрядам — «Гелиос», «Атланты», «Прометей», «Зверобой», каждый из которых в первый организационный день показал свою визитную карточку в виде представления.

Первые три отряда по заказу оранжереи занимались озеленением территорий, прилегающих к узлу связи, ЦВР, ЗАГСу. По отзывам заказчиков и воспитателей, поработали очень даже неплохо. Отряд «Зверобой» собирал металлолом и лекарственные травы.

Этот лагерь интересен еще и тем, что здесь ребята не только трудятся, но и участвуют в культурно-массовых мероприятиях. Среди отрядов проводились соревнования по футболу и волейболу. Вместе с воспитателями ходили на реку Бобровку, в кинотеатр «Горняк», съездили в г. Екатеринбург. В кафе ЦВР проводились дискотеки. Два раза в день всех вкусно кормили работники столовой школы № 12.

Труд, естественно, оплачивался. Зарплата в первом—третьем отрядах за семнадцать дней составила от трех до девяти тысяч. Учитывались отношение к работе и дисциплина, за что начислялись премиальные от 5 до 40 процентов. В конце смены каждому подарили по хорошей книге, а наиболее прилежные отмечены благодарностями. Среди них Сергей Харлай, Денис Беляков, Радик Балакин, Саша Титов и другие.

Списки по зарплате уже составлены и деньги будут выдаваться, как только поступят из Госбанка. Во избежание недоразумений лучше, если ребята будут приходить вместе с родителями.

Из разговоров с ребятами я узнал, что здесь им нравится. Об этом свидетельствует количество желающих работать, ведь даже на третью смену свободных мест нет, не говоря уже о второй.

А. ДАНИЛОВ,
юнкор.

□ ЗАБОТА

ОКРУЖЕНЫ ВНИМАНИЕМ

60 немощных и одиноких стариков, проживающих в поселках Красногвардейском и Сосновом Бору, опекают 11 работников отделения социальной помощи населению — люди, не равнодушные к чужим нелегким судьбам. Хлопотно приходится социальному работнику на селе. Быт там налажен несколько иначе, чем в городской черте. Проверка, которую проводила заведующая Буланашским отделением социальной помощи населению Т. П. Панова, наглядно показала — пенсионеры довольны своими помощниками, ждут их, как родных.

□ ГОСТРАХ

БОГАТ НА КРАЖИ

И не менее пожароопасен летний период. Он тревожит в особенности жителей частного сектора, владельцев дач, садовых участков и автомототранспорта. В целях подстраховки от горьких случайностей до 15 сентября (срок продлен) каждый из нас может застраховать имущество и транспорт по льготной форме. Ставки снижены на 30—50 процентов. Как пояснила заместитель заведующей городской инспекцией гостраха В. Н. Абдулазизова, можно заключить и дополнительные договора, увеличив ранее установленную сумму по старому договору. Разница же будет оплачиваться уже по льготной ставке. Выгодно? Безусловно. Многие это уже поняли.

□ ЦЕНЫ

ПО 520 РУБЛЕЙ

Но уж очень плохие, совсем неочищенные куриные желудочки приобрели некоторые жители города в магазине № 28, тогда как за этот же товар в магазине № 7 поселка Буланаш с них бы взяли всего-то 200 рублей за кило. Одна из щепетильных покупательниц не поленилась и взвесила несъедобное содержимое желудочков. С одного килограмма насобиралось 230 граммов. Почти четверть веса ушла на выброс. Заведующая магазином № 28 Э. Кузьминых так прокомментировала факт:

— Магазин № 7 получил товар со своей колбасной фабрики, а мы с Рефтов, там куры бройлерные.

Выходит, тот же назем, только дальше везен. Кура она и есть кура. Килограмм есть килограмм. Да только накрутки надо делать божеские и помнить, что среди покупателей дураков осталось мало.

□ ТОРГОВЛЯ

ВЕЗЕТ ГОРОДСКИМ

Хотя и не везде, но стеклопосуду принимают. Попробуйте сдать ее в поселке Буланаш — замучаетесь. К такому выводу пришли многие авторы писем в редакцию. «На обмен!» — таков извечный ответ. Человек желает вернуть затраченные деньги. При чем здесь обмен? Конечно, тяжко торговой точке расставаться с деньгами, за которые уже отчитались. Но надо думать и о рядовом покупателе, для которого, собственно, и существует торговля.

Подготовила К. НИКОЛАЕВА.

ИСКРА

Газета в газете

№ 9

22 июля исполняется 50 лет Уральскому хору

«Уральский хор удивительно хорошо передает народный стиль русского многоголосного исполнения. Слаженность ансамбля, чистота и точность звучания, богатство оттенков, безупречная дикция отличают его пение».

Из центральных газет 1950 года.

Село Покровское — родина Уральского хора

В ТРУДНЕЙШИЕ ДНИ Великой Отечественной войны, когда, казалось, о культуре и думать некогда, в дни, когда разыгралось тяжелейшее сражение на Орловско-Курской дуге, 22 июля 1943 года руководством Свердловской области принимается решение о создании на Урале государственного русского народного хора.

Руководитель старейшего в стране певческого коллектива — хора имени М. Г. Пятницкого В. Г. Захаров посоветовал уральцам формировать новый коллектив не из певцов-одиночек, а в основном сразу из сложившихся лучших песенных хоров, чтобы полнее и шире представить народное искусство края, сохранив при этом естественные, сложившиеся уже навыки в пении. Вот почему организаторы государственного хора, во главе которых стал руководитель Свердловской филармонии, ставший вскоре и первым руководителем создаваемого коллектива, Лев Львович Христиансен, взяли известные в области «песенные гнезда» — село Измоденово Белоярского района и село Покровское Ирбитского района.

В селе Покровском еще с двадцатых годов работал районный Дом культуры с приличными по тем временам сценой и залом с балконом. Не случайно многие мероприятия районного масштаба проводились здесь. Решением областных властей и было определено «разместить формируемый хор в селе Покровском и подготовить здесь первую концертную программу».

Как известно из истории Уральского хора, покровская группа составила в нем 13 человек (всего первый состав насчитывал 40 человек). Ее организатором стал бывший летчик, в то время художественный руководитель, активный участник художественной самодеятельности, лихой плясун и способный певец Михаил Григорьевич Корепанов.

В то время я работал в том же Доме культуры киномехаником и мне близко пришлось наблюдать, как не просто было крестьянке стать вдруг из самодеятельной активистки настоящей артисткой государственного хора, покинуть свое село, семью. Все, к примеру, понимали, что самый большой знаток старинной уральской песни на селе Мария Якимовна Плеханова, обладательница прекрасного голоса, запевала. Стать артисткой ее особенно настойчиво уговаривали Л. Христиансен и М. Корепанов.

— Да мне ведь 55 годов! А что скажут сыновья? От Ивана вон и весточки с начала войны нет, — отговаривалась она.

— Мы же знаем ваших сынов — оба активные общественники, стали командирами Красной Армии, они будут вами гордиться, — приводил свои аргументы Корепанов.

Мария Якимовна проработала в государственном хоре почти восемь лет. Она вспомнила и одна напела свыше сорока уже забытых старинных песен.

Агриппина Маркеловна Фадеева обладала особенно сильным голосом, отличавшимся на «выносах». Она была моей соседкой, и я знаю, что ее муж Федор Сафельевич, находившийся на фронте, не дал ей согласия переезжать в Свердловск. Но это была решительная женщина. Еще в начале войны, провожая мужа, она решила заменить его в бригаде механизаторов и встала за штурвал комбайна. Оставив у родственников дочь, закодонив окна, опустевшего дома, уехала с хором и проработала там до возвращения мужа с войны.

Несколько легче было принять крутое решение молодым. Но и они просили совета у находившихся на фронте отцов, братьев. Сколько бы ни писала отцу Лиза Хмелева, ответа не получила. Артисткой хора она всеравно стала. После войны ее отец Иван Касьянович Хмелев вернулся с подорванным здоровьем. От них я не раз слышал рассказ, как возвращение «пропавшего без вести», прошедшего фашистский плен солдата стало праздником всего Уральского хора. На Свердловском вокзале его встречали всем песенным составом.

Среди молодых покровчанок в хор вступили талантливые сельские певуньи и плясуньи Оля Зайкова, Александра Фадеева и пятнадцатилетние Нина и Тамара Фадеевы. К удивлению художественного руководителя, третья пятнадцатилетняя покровчанка Валентина Трифонова вскоре стала ведущей солисткой хора, известной исполнительницей «частушек-уралочек». И, что больше всего удивило, именно она напела никому не известные старые шуточные песни «Комара женить мы будем» и «Блоха», которые прочно и надолго вошли в репертуар хора.

Примечательно, что при активной работе свердловского художника В. А. Людмилина совместно с жителями Покровского были изучены поднятые из многих бабушкиных сундуков старинные народные костюмы, отличающиеся от аналогичной одежды других уральских мест «сильными, сочными и контрастными красками». По их образцам и были одеты артисты первого состава. Ныне хор выступает в значительно более богатых костюмах, изготовленных по образцам зажиточного слоя уральских заводчиков. Нет слов, это более красиво, но, на мой взгляд, несколько утрачивает народность.

Такая же группа была создана и в селе Измоденово. Кроме того, в хор принято несколько талантливых исполнителей из разных мест области. Все они съехались в село Покровское, где были проведены первые репетиции, здесь и в соседних селах района были даны первые пробные концерты. В начале 1944 года сводный хор был переведен в Свердловск, где в том же году после многих выступлений в госпиталях и воинских частях состоялся первый большой концерт.

Уральский государственный народный хор, лауреат многих международных фестивалей, дипломов и премий, известен в нашей стране и во многих странах мира, где он побывал с уральской песней. О его истории написано много. Мне хочется остановиться как бы на предыстории государственного хора — создании в Покровском в 30-х годах заметного в области «песенного гнезда» — самодеятельного хора старинной уральской песни.

ЗАРОЖДЕНИЕ

«Около двадцати старых и пожилых колхозниц в старинных красочных сарафанах появились на вечере... В плясках и причудах они не уступали молодым. Но когда запели старинные уральские песни, молодежь была покорена окончательно...».

Из воспоминаний о новогоднем празднике, проведенном в Покровском Доме культуры 31 декабря 1937 года.

Из далекого детства запомнилась картина деревенских посиделок. Тихий летний вечер, светло от негаснущей зари. На завалинке засиделись наши матери, бабушки, соседки. Женщины вспоминают старую жизнь, забытые обычаи, наряды, забытые напевы.

Как бы в ответ в центре села раздается сильный песенный напев, он набирает силу и разливается над всеми улицами.

— Это Мария Якимовна, — узнают женщины, — равных ей не найдешь, разве вот Устинья Яковлевна.

И вновь уже с нашей завалинки поднимается другая песня, ее подхватывают товарки, и все село прислушивается к протяжной, красивой, чем-то очень близкой мелодии.

В такие минуты умолкали бойкие балалайки на молодежных дорожках, обрывались частушки, уступая место старинной песне.

На новогодний бал-маскарад 1938 года группа старушек явилась в вынутых из старых сундуков старинных ярких сарафанах, шитых бисером кокошниках. Тогда-то и родилась у директора Дома культуры Василия Павловича Гостюхина (отец ныне известного киноартиста В. В. Гостюхина) и художественного руководителя Евгения Яковлевича Шевякова идея создания хора «старушек». В него сразу же записалось 16 женщин. Первыми членами коллектива стали колхозницы и домохозяйки М. Я. Плеханова, Ф. В. Брылина, В. К. Брылина, М. И. Гладких, М. И. Хмелева, У. Я. Пичикова и другие. Руководство хором взял на себя учитель истории, любитель песни и музыки Максим Романович Хорьков.

И зазвучали со сцены Дома культуры забытые мелодии старинных песен. Особенно всем нравились свадебные напевы. Их решили исполнять отдельно, объединив сюжетом выдачи девушки замуж, как это водилось в старину, по воле родителей, чаще всего за нелюбимого жениха.

Не мне одному запомнилось выступление хора в летний выходной день прямо на поляне у Дома культуры, при большом стечении народа. Помню, поразило преображение знакомых женщин и старушек, которых привык видеть в обыденной крестьянской одежде, в работе или своих извечных семейных заботах. А тут в ярких красочных сарафанах они величаво вели хоровод, и каждая из них казалась красавицей.

Добрая слава о покровских песенниках быстро распространилась в округе. На районном смотре 1938 года Покровский хор стал победителем и был рекомендован на областную олимпиаду.

А в октябре того года покровчане песней «Голубь, голубь, голубь сизенький» открыли областной смотр. Жюри олимпиады дало отличную оценку молодому песенному коллективу: «Создание такого жизненного коллектива—явление очень ценное. Своей веселостью, жизненностью, непосредственностью, хорошими красочными костюмами, замечательными танцами они дают истинное народное творчество, которое преподносят публике искренне и просто».

На олимпиаде хор был награжден дипломом и премией — комплектом инструментов для домбрового оркестра, а участник хора С. М. Гусев за исполнение русской пляски получил Почетную грамоту и фотоаппарат.

Окрыленные успехом хористы увлеклись идеей более широкого показа обычаев и обрядов старины. По-прежнему больше всего их волновал ритуал старинной свадьбы. На этот раз за основу взяли конкретный факт из жизни села... Страстно любил красивую деревенскую девушку Нюру, ушедший из села на завод песенник и плясун Илюша. Но родители просватали девушку за нелюбимого, но имеющего хозяйство жениха. В самый разгар свадьбы Нюра принимает яд, и действие кончается прощальной песней.

Свердловский Дом народного творчества в помощь прислал в село большого знатока уральского фольклора поэта Николая Куштума и режиссера-методиста А. В. Баранова. Они и помогли обработать спектакль, широко используя в нем фольклорный материал, собранный здесь же, прямо в ходе репетиций.

В феврале 1940 года спектакль «Уральская свадьба» был поставлен в Артемовском на районном смотре художественной самодеятельности. Успех был таким, что представление пришлось несколько раз повторить.

И вскоре вновь — Свердловск!

— Мы покажем вам сегодня уральскую свадьбу. Посмотрите, как жили мы в старое время, как наших девушек отдавали за постылого. Смотрите, да не обессудьте, если что не так. Мы ведь не артисты, — приветствовала свердловских зрителей старейшая артистка хора Варвара Карповна Брылина.

И опять покровчан ждал успех: первое место на областной олимпиаде. «Главное достоинство игравших — это простота,

— отмечалось в «Уральском рабочем», — они поют, танцуют, переживают как у себя в Покровском, на свадьбе у своего соседа...».

Показ народного спектакля «Уральская свадьба», созданного на местном покровском фольклоре, стал большим художественным явлением. «Свадьбой» заинтересовались на Всесоюзной сельскохозяйственной выставке. Но выступление в Москве отменили грозные события истории.

ПЕСНЮ СОХРАНИЛИ

«В годы войны большой популярностью в Свердловской области пользовался хор пожилых колхозниц Покровского сельсовета».

Из научной работы Института истории Академии наук СССР, 1985 год.

22 июня 1941 года, в воскресенье, Покровский хор выступал на сельском народном гулянии на берегу Бобровки за Соснятами. Туда и пришла тяжелая весть о начале войны. В тот день, когда заговорили пушки, всем казалось, что теперь-то уж будет не до песен. На фронте оказались руководитель хора М. Р. Хорьков, массовик В. Ф. Гусев, молодой активист Ф. Поликарпов. Кто в то время мог знать, что они больше не вернутся в родное село, никогда недопоют своих песен. Писали с фронта письма создатели самодеятельного коллектива В. П. Гостюхин, Е. Я. Шевяков, С. М. Гусев.

На селе остались в основном женщины. На их плечи легла нелегкая ноша: вся колхозная работа, забота о детях и стариках. Тревога за тех, кто был на фронте. Но не распался самодеятельный хор. Он продолжал жить, хотя не осталось среди этих женщин ни одной, не проводившей на фронт сына, мужа, близкого человека. И, разумеется, думать, говорить, а тем более петь им хотелось о них — родных защитниках.

Но на первых порах не было таких песен для народного хора. Выход нашли солдатские матери — внатоки старины М. Я. Плеханова и У. Я. Писчикова. Они вспоминали старину и переделывали ее на новый лад. Так, песня времен русско-турецкой войны «Поле наше, полюшко» зазвучала и современно, и злободневно:

Уж ты поле наше,
полюшко,
Поле чистое советское,
Мы когда то поле
изойдем,
Когда чистое
прокатимся.
Мы сойдемся
с неприятелем,
С той ордою
да немецкою,
Со немецкою,
фашистскою...

Творческая жизнь коллектива продолжалась. По-прежнему ставили в Доме культуры концерты, выезжали в соседние села, участвовали в районных смотрах. Не оставил сельский коллектив и свое главное творение: всю войну не сходила со сцены «Уральская свадьба». Уходили в армию парни и девушки, оставляли свободными роли невесты и жениха. Но на их место приходили или совсем молодые, или вернувшиеся с фронта раненые. Иногда же просто мужские роли играли женщины.

Уход 13 покровчан в создаваемый Уральский народный хор не ухудшил творческую жизнь самодеятельного коллектива. В ходе выявления на селе народных талантов, проведенного Домом народного творчества и организаторами госхора, самодеятельностью «заразились» новые жители села. Постановка спектакля и концерты хора продолжались.

В марте 1944 года на областном смотре художественной самодеятельности колхозница из Покровского, мать двух фронтовиков Варвара Карповна Брылина выступила со стихотворением «Мать». Взяв за основу слова П. Галкина «Мой путь», Варвара Карповна переделала его. Ее сын Михаил погиб в боях подо Ржевом и его имя мать ввела в стихотворение. И не надо было самодеятельной чтице «входить в роль». Ею руководила материнская любовь, горе утраты, тревога за второго сына. Областная газета отметила тогда подкупающую искренность самодеятельной актрисы.

Комитет областного смотра наградил В. К. Брылину грамотой Свердловского исполкома Совета. Такими же грамотами были награждены Покровский самодеятельный хор и его руководитель Е. Ф. Горбунова за исполнение песен и постановку спектакля «Уральская свадьба».

Высокую оценку дала покровчанам выдающаяся советская писательница Мариэтта Шагинян, жившая тогда в Свердловске и лично посмотревшая спектакль и прослушавшая песни: «Хотелось бы также, чтобы народное творчество — превосходный колхозный народный хор, замечательная «Уральская свадьба» (фольклорная пьеса Баранова) — все это почаще и не только на декаде (смотре) появлялось бы на наших сценах».

После возвращения из области правление колхоза премировало победителей — для участников самодеятельности испекли настоящие довоенные пироги из доброй муки.

Через несколько дней мне как киномеханику кинопередвижки вместе с киноаппаратурой пришлось везти и декорации спектакля «Уральская свадьба» в Больше-Трифоново, а затем в Мироново. Лауреат областной олимпиады Покровский хор поехал по селам района.

До сих пор вызывает удивление: откуда эти простые русские крестьянки брали силы работать за себя и за мужей, воспитывать детей, принимать тяжелые удары военной судьбы. В самые первые дни войны погиб лейтенант Иван Плеханов — сын Марии Якимовны Плехановой. Ни одной весточки так и не получила от сына с фронта Фекла Васильевна Брылина. Траурные сообщения о гибели сыновей получили Варвара Карповна Брылина, Устинья Яковлевна Писчикова, Мария Ивановна Хмелева, Парасковья Александровна Писчикова, Антонида Корниловна Пономарева, Дарья Константиновна Писчикова. Тяжело было матерям. Не раз репетиции начинались слезами, когда весь хор оплакивал вместе с матерью очередную жертву войны. Но песня жила, не дали ей умереть крестьянки в столь трудный для Родины момент.

Родина! Наверное, никогда не будет дано полное понятие объяснения этого слова, ибо глубина его непознаваема. Но для фронтовиков, жизнью защищавших ее просторы, свой народ, среди прочих признанных ценностей были и свой город, и село, близкие люди и свои родные песни. И низкий поклон покровским энтузиастам, сохранившим уральскую песню в столь трудный момент истории нашей.

И В ПОКРОВСКОМ, И В КРЕМЛЕ

«Недавно Уральский государственный русский народный хор вновь был в гостях с шефским концертом у тех, кому обязан своим рождением».

«Уральский рабочий». 26 декабря 1974 года.

Мне довелось знать, пожалуй, всех участниц Покровского самодеятельного хора первых десятилетий его существования. Но более всего — Феклу Васильевну Брылину — соседку, наши дома стояли рядом. Это на ее завалинке собирались вечерами женщины, говорили о жизни, пели песни. Фекла Васильевна вступила в хор уже в солидном возрасте в числе самых первых и пела в нем более сорока лет. Жизнь ее была нелегкой. Еще в гражданскую овдовев, одна подняла двух сыновей. Ей приходилось самой пахать, сеять и косить, как говорили на селе, «воротить всю мужскую работу». Она хорошо знала соху, одной из первых еще с мужем пробовала первый плуг, удивлялась и радовалась появлению конных косилок, жнеек, сеялок. На ее памяти весь диапазон технического взрыва нашего века. До тридцати лет не знавшая ни электричества, ни радио, в конце жизни, как-то вернувшись из гостей от сына, она удивлялась: «В доме все машины, на кухне — машина, стирает машина, ковры чистит машина, даже бреется сын машиной».

Помнится, где-то уже в шестидесятых годах Покровский хор выступал в Свердловске. Его показывали по телевидению. Я сфотографировал землячек прямо с экрана. Мои снимки вызвали у Феклы Васильевны огромное волнение.

— Ты что, был в Свердловске?

— Да нет же, я сфотографировал вас у себя дома, в Артемовском.

Она долго охала, не переставая удивляться, а при прощании сказала:

— Вот ведь до каких пор дожила. Меня сфотографировали в Свердловске из Артемовского. За сотню верст! Что же дальше-то будет? Хоть бы одним глазком посмотреть.

Убежден, эта любознательность, интерес к жизни и позволили ей и ее подругам жить, переносить удары судьбы и дружить с песней.

Где-то в середине пятидесятых годов самодеятельность Свердловской области была приглашена выступать в Москву. Концерты состоялись прямо в одном из клубов Кремля. Среди уральских песенниц были и две покровчанки.

— Выступают солисты сельского Покровского самодеятельного хора, — объявила ведущая концерт, — ветераны уральской самодеятельности Устинья Яковлевна Писчикова и Дарья Константиновна Писчикова.

И в самом центре Родины, в самом Кремле зазвучала старинная уральская мелодия, знакомая, может быть, более всего в Покровском, Мироново, Трифоново. В переполненном зале, затаив дыхание, слушали покровчанок москвичи и гости из разных мест страны. Но был в этом зале и один наш земляк.

Ныне начальник цеха на ЕРЗ В. М. Яговитин служил в то время в армии, прямо в Московском Кремле. Еще в трифоновском клубе он посещал концерты Покровского хора, смотрел «Уральскую свадьбу», помнил и некоторых участниц. После концерта он пошел за кулисы, отыскал там землячек и назавтра Устинье Яковлевне и Дарье Константиновне показал достопримечательности Кремля и центра столицы.

Самодеятельный хор, постановка спектакля «Уральская свадьба» оказали влияние и на возрождение обрядов на селе, особенно свадебных. Во всех селах района после войны широкое применение получили официальное просватание (разумеется, по доброму согласию жениха и невесты), девичники, торжественные регистрации в Совете с катанием в разряженных конных упряжках, с гармошками, частушками и песнями.

Мне особенно помнится свадьба брата Флегонта, офицера Советской Армии. Было это в феврале 1956 года. В доме, где проходил девичник (приход жениха с друзьями к невесте), собрался чуть не весь самодеятельный хор. Были Мария Якимовна Плеханова, Агриппина Маркеловна Фадеева, ее сестра Тамара Фадеева, соученица брата Лиза Хмелева. Все они по нескольку лет проработали в Уральском государственном хоре и, вернувшись в село, стали непременными активистами старого песенного коллектива. Были здесь и наши тетушки Фекла Васильевна и Варвара Карповна, Устинья Яковлевна и Дарья Константиновна, одетые в яркие старинные костюмы.

В битком набитом доме (посмотреть свадьбу мог прийти любой желающий) от величальных песен в адрес жениха и невесты и официальных гостей «поднимался потолок».

Брат Ф. И. Брылин все послевоенное время служил за границей, где очень скучал по родным местам и землякам. Там он единственный раз слушал Уральский народный хор, встретился с его артистами из Покровского. «Чтобы понять всю мою радость встречи, — писал он мне (письмо это берегу, как память о нем), — надо прожить много лет за пределами Родины».

После величальной песни в адрес жениха и невесты участницы хора преподнесли ему большой ковш. Положено было одарить певуний. Обычно в ковше были деньги. Но брат нарушил традицию и вылил в ковш бутылку шампанского. Он подошел к артисткам и пустил ковш по кругу, доливая его искрящимся напитком:

— Низкий поклон вам за добрые песни. Спасибо вам большое. Поете вы замечательно. Слушал я недавно Уральский хор, вы ему не уступаете.

Никто не знал, что это была последняя встреча. Через несколько месяцев брат погиб в одной из «малых войн», «организованных» нашим правительством. Весь хор оплакивал брата, как сына своего.

Так Покровский самодеятельный хор, родившийся в годы войны Уральский хор, которому ныне исполняется полвека, живет своей извечной крестьянской жизнью, не забывает песню и постоянно участвует в районных и областных смотрах. Оба коллектива дружат меж собой, передавая друг другу народность и мастерство. Им обоим суждена долгая творческая жизнь.

Александр БРЫЛИН,
краевед.

НА СНИМКАХ:
Репетиция Покровского самодеятельного хора (1938 год).
Участница самодеятельности Фекла Васильевна Брылина (1954 год). **Фото Ф. Брылина.**

ИСКРА
Газета в газете
№ 9

Ответ на статью И. Сергеева «ПОГРОМ СРЕДЬ БЕЛА ДНЯ» в газете «Артемовский рабочий» за 8. 07. 93 г.

А ДРУГУЮ СТОРОНУ ДАЖЕ НЕ ВЫСЛУШАЛИ

Прочитав статью И. Сергеева, мы были очень удивлены тем, что автор не встретился с нами и не выслушал позицию другой стороны. Попытаемся восполнить этот пробел.

Автор пишет: «Тихо и дружно жили семья Кононовых и семья Марышевых». Действительно, тихо, как говорит Томилина А. П.: «Марышев никогда с нами не разговаривал, за людей нас не считал. Как только поселились Марышевы в квартиру (около 40 лет назад), сразу же сделали забор, захватив территорию в 2-5 м под окнами чужой квартиры. Вскоре посадили соседи под нашим окном яблоню. Пока деревце было молодое, мы молчали».

Но «двадцатипятилетняя яблоня» оказалась айсбергом с мощной подводной частью. Она кормила соседей яблоками «по 20 ведер», а Кононовы пожинали другие плоды: фундамент и стена дома в этой области постепенно разрушались от постоянных поливов днем и ночью; два окна в комнате оказались полностью закрыты ветвями, так что «света белого мы не видели»,—говорит Анна Прохоровна. Сначала просили Марышевых убрать яблоню под чужими окнами, но те даже слушать не хотели, и началось хождение по инстанциям больной старой женщины (к этому времени умер муж — Кононов В. Н. — сказались раны, полученные в Великую Отечественную).

В первую очередь она обратилась в сентябре 1992 г. к администрации города в лице Логинова В. И., который поручил Марковой Н. А. (директору оранжереи) разобраться. Несколько раз ходила Маркова Н. А. к Марышевым, разъясняя, что «согласно СНиП 11-60-75... расстояние от стены дома до дерева должно быть не меньше 10 м. Предлагаю пересадить яблоню в осенний период, соответственно проведя подготовительные работы», но «добровольно пересадить дерево Марышев отказался»,—пишет она в своем заключении.

Следующим стал отдел архитектуры, при этом оказалось, что вопросами посадки деревьев на приусадебных земельных участках он не занимается (№ 16—78 от 15.10.92). И пришел на ум вопрос: а на каком основании Марышевы занимают землю под окнами приватизированной квартиры Кононовых? Верно пишет автор статьи о законных действиях Кононовых: на основании выводов комиссии отдела архитектуры и решения малого Совета о приватизации земли дело было передано в суд. Решение суда от 4.06.93 года справедливо: граница между земельными участками должна соответствовать границе между квартирами, причем другая сторона получала такой же по площади участок земли, но уже в другом конце земельного участка.

Выждав положенный срок (10 дней), судебный исполнитель направила исполнительный лист, согласно решению суда, в отдел архитектуры, обязав последний на месте проложить границу земельных участков, что и было сделано геодезистом 25.06.93 г. Вот тут-то стали твориться странные вещи. Выяснилось, что Марышев написал жалобу, и по непонятной причине вступившее в силу решение суда опять оказалось «не в силе», причем Кононовы не были об этом извещены каким-либо документом, а на основании телефонных звонков такие серьезные вещи не решаются. Ведь нам неизвестно, кто звонит по телефону — Малыгина А. А. (председатель суда) или какая-либо другая женщина.

После проведения границы мы, естественно, убрали старый забор и стали устанавливать новый. Одновременно, считая, что на своем участке теперь можем действовать по нашему усмотрению, мы срубили яблоню соседей, принесшую нам столько страданий. Называть это «погромом» считаем несправедливым, поскольку действовали на законных основаниях.

Как же дальше развивались события? Марышев, который «фактически имеет одну руку», вбежав в чужую квартиру, начал душить Томилину А. П. и с криком «я все равно вас всех убью!» —ударил металлическим ломом Кононова Е. В. Если бы Марышева не удержали несколько мужчин, дело могло окончиться трагически — вот и «чуть не случилась драка». В тот момент Марышев был настолько опасен для окружающих, что его вынуждены были под конвоем привести в отделение милиции.

А началось все с яблони, которую посадили под окном соседей...

Т. КОНОНОВА.

◆ ПОЯСНЕНИЯ АВТОРА

Заголовок ответа считаю частично справедливым, но так уж получилось, что когда я был на месте происшествия, Кононовых дома не оказалось. С остальными действующими лицами, защищавшими их интересы, я повстречался, поэтому нельзя сказать, что было выслушано мнение только одной стороны. В ходе бесед и выявилось множество нарушений со стороны должностных лиц, часть которых они сами признали.

Предшествующий описанным событиям период назван «тихим и мирным» только потому, что Марышевы ни единого плохого слова о прошлом Кононовых не сказали, хотя, на мой взгляд, были кровно заинтересованы выставить соседей в самом неприглядном виде. Наоборот, в их адрес было сказано немало хорошего. Особенно про покойного В. Кононова. Но вполне вероятно, что 36 лет прошли не столь безоблачно.

Ни одной строчкой не оправдываются действия четы Кононовых по ликвидации яблони, тем более не признаются законными, так как само решение суда принято с нарушением российского законодательства. К тому же Т. Кононова не отрицает, что им сообщали о приостановке исполнения решения суда. Тем не менее решение суда исполняется без судебного исполнителя. Поэтому и «погром».

Показателен и факт отказа В. Марышеву в продлении срока подачи жалобы в областной суд по чисто формальным основаниям. Судья В. Непочатов, видимо, не смог благословить документ, оспаривающий принятое им решение. Если судья прав, то чего опасаться?

Считать равными отобранный и отданный взамен участки можно только, закрыв глаза.

То, что у Марышева плохо действует правая рука, для Кононовых не секрет, и отрицать это просто невозможно.

По драке, которой как таковой все же не было, разбирается милиция. Обе стороны, по имеющейся у меня информации, были небезоружны. Пусть компетентные органы выясняют, кто и насколько виноват. Я перед собой такой цели не ставил, считая неэтичным опережать выводы следствия.

И. СЕРГЕЕВ.

02 Тревожная хроника

◆ Поистине живем мы в «желудочное время»: каждый человек, в том числе и вор, хочет прокормиться. Правда, путь для достижения этой цели последние выбирают наиболее, на их взгляд, доступный, хотя и небезопасный.

Страсть как захотели огурцов и проникли 8 июля в теплицу лесопитомника неизвестные. Ночные воришки прибрали к рукам 160 кг этих овощей, прихватив заодно и 50 роз. И вот тем, кто шел по их стопам в следующую ночь (оказались ими трое несовершеннолетних), уже не повезло, потому как стащить ничего не удалось.

◆ Также были задержаны и любители дармовой пшеницы. В ночь на 12 июля с поличным на хлебной базе № 46 пойманы гр-н К. и гр-ка Е. У них изъято двадцать шесть мешков пшеницы, каждый весом 35—40 кг.

◆ Но, как говорится, «не хлебом единым жив человек», решил кое-кто и обувью обзавестись. В ночь на 11 июля неизвестные проникли в помещение Дома быта «Сапожок», но... ничего не похитили. То ли обувь не нашли, то ли не по размеру оказалась.

◆ Подростки не могут жить без приключений. Так, в квартале Спортивном двое несовершеннолетних 9 июля спиливали замки на гараже, в котором находился мотоцикл «Урал», но, к великому огорчению, осуществить задуманное не успели, так как были задержаны на месте. А в п. Буланаш путем взлома замков на дверях капитального гаража была угнана автомашина марки ВАЗ-21013. Обнаружили ее за поселком в обгоревшем состоянии. Более «счастливым» оказался владелец «Жигулей» со станции Егоршино, его машину не жгли, а просто покатались и бросили. Угнанная ночью 11 июля, она была найдена и возвращена хозяину в исправном состоянии.

◆ 9 июля на ул. Гоголя гр-н Р. из чувства ревности нанес ножевые ранения своей сожительнице и хозяину дома, в гостях у которого та оказалась.

Гражданин А., находясь в нетрезвом состоянии, во время ссоры ударил ножом в область живота гр-на К., повредив ему печень.

11 июля в поселке Буланаш во время распития спиртных напитков гр-н Ч. вонзил нож в собутыльника, причинив ему проникающее ранение брюшной полости.

Меняем

Четырехкомнатную квартиру (4 этаж, есть телефон) **на две двухкомнатные**: одна квартира на Лесной или в городе (микрорайон) и одна на Буланаше, или обе на Буланаше.

Обращаться по адресу: ул. Дзержинского, дом 2-г, кв. 4, после 18 часов.

Дом с участком по ул. Чайкиной, 71 на автомашину.

Обращаться: ул. Полярников, 138—5.

Продаем

Стельную телку (2 года) по адресу: пос. Кирова, ул. Володарского, дом 11, в районе платной заправки. Обращаться в любое время.

Недорого **машину «КОЛХИДА-ТЯГАЧ»** на ходу (б/п). Адрес: г. Реж, ул. Краснофлотцев, 6—1. Обращаться в любое время.

Новый мотоцикл-вездеход «Тула». Цена 250000 рублей. Обращаться по телефону 3-12-38.

Купим

Старинные карманные и настенные часы, сабли, кортики, мотоциклы и другие старинные вещи. Обращаться: Екатеринбург, главпочтамт, до востребования, Вишникову Е. Н. Тел. 41-84-97.

Приглашают на работу

АРТЕМОВСКИЙ РАЙПОТРЕБСОЮЗ

приглашает на работу:

юрисконсульта,
плотника,
газоэлектросварщика,
слесаря-сантехника,
машиниста аммиачной машины,
водителей с категорией «Е», «Д», «С»,
автослесаря.

За справками обращаться по телефону 3-18-98.

Погода

15 июля ожидается облачная с прояснениями погода, дожди, ночью местами сильные. Ветер северный 3—7 м/сек. Температура воздуха ночью 7—12, днем 17—22 градуса.

16—17 июля — переменная облачность, преимущественно без осадков. Ветер южный 3—8 м/сек. Температура воздуха ночью 11—16, днем 24—29 градусов.

✦

Нашедшего документы: права, техпаспорт, медицинская справка, доверенность на имя Зайкова Алексея Валентиновича прошу вернуть за вознаграждение.

Адрес: ул. Лесная, 6-а, кв. 17, телефон 2-42 (3 звонка).

Благодарим

Выражаю благодарность за участие в похоронах моего супруга **Анохина Владимира Степановича** коллективу работников отдела материально-технического снабжения Красногвардейского кранового завода, родным и близким.

Супруга покойного.

Коллектив Буланашской больницы выражает глубокое соболезнование главному врачу Шагабутдинову Борису Ярхамовичу по поводу смерти его отца

ШАГАБУТДИНОВА ЯРХАМА ГИРФАНОВИЧА

Учредители газеты: трудовой коллектив редакции, городской Совет народных депутатов.

Газета зарегистрирована Региональной инспекцией по защите свободы печати и массовой информации, свидетельство № Е-0203. Индекс 53812.

По вопросам качества печати обращаться к директору или мастеру типографии. Телефоны 3-27-61, 3-28-91.

Газету набирали Т. Гридиева, Э. Иванова, В. Уймина, верстали С. Кожевина, печатал Е. Госьков. Редактор С. К. ИБРАГИМОВ.

◆ АДРЕС РЕДАКЦИИ: 623750, г. Артемовский, ул. Гагарина, 19

◆ ТЕЛЕФОНЫ: редактор 3-22-01, ответственный секретарь 3-22-33, ОТДЕЛЫ: общественно-политических проблем 3-24-13, экономических проблем 3-20-31, социальных проблем 3-24-21, писем 3-26-08, бухгалтер (и по объявлениям) 3-20-24.

◆ Газета выходит три раза в неделю: вторник, четверг, суббота.

Печать высокая. Объем 1 п. л. Тираж 8750 экз. Заказ 3156. Артемовская типография упрформпечати Свердловского облисполкома. 623750, г. Артемовский, ул. Гагарина, 19.

АРТЕМОВСКИЙ РАБОЧИЙ

◆ ОСНОВАНА В 1930 ГОДУ
◆ 86 (9192)
◆ ВТОРНИК, 20 ИЮЛЯ 1993 ГОДА
◆ ЦЕНА В РОЗНИЦУ — СВОБОДНАЯ.

Общественно-политическая газета

● *К Дню города*

Вышло в свет специальное постановление главы городской администрации В. В. Плишкина в связи с торжественным празднованием 55-летия Артемовского. Оно включает в себя тринадцать пунктов, именно по ним и велось обсуждение в пятницу, 16 июля, на очередном заседании организационного комитета по подготовке и проведению Дня города.

О том, как идут дела, о возникающих в ходе работы проблемах рассказали его участники. Все пункты постановления были обговорены, учтены замечания и предложения.

До приезда гостей остались считанные дни, артемовцы с нетерпением ждут праздника, и потому его организаторы работают в полную силу.

Н. РОЖЕНЦЕВА.

✦ Подписка-93

ЛИДИРУЕТ МЕСТНАЯ ПРЕССА

Закончилась подписная кампания на второе полугодие 1993 года. В целом, поэкземплярно, подписка составила 65 процентов от уровня первого полугодия.

Газеты в нашем городе читает каждый четвертый житель. Самой читаемой газетой, как, впрочем, и в первом полугодии, остается «Артемовский рабочий». На нее подписалось, включая субботний выпуск, 11300 человек. На втором месте по количеству подписавшихся стоит еще одна местная газета. 4712 жителей города пожелали знакомиться с новостями, читая еженедельник «Егоршинские вести».

Активно боролись за своего читателя сами редакции местных газет, взяв на себя часть забот по подписке. Большая помощь была оказана в организации подписки и общественными распространителями на предприятиях. Они многим помогли избежать очередей, траты личного времени.

Фирма «Забота» охватила подпиской пенсионеров, пожелавших читать газету «Артемовский рабочий», на дому.

Мы благодарны всем, оказавшим помощь в период подписной кампании. Надеемся на сотрудничество и в дальнейшем.

Одной из самых популярных газет в нашем городе на протяжении нескольких лет остается общественно - политическая газета «Уральский рабочий». На второе полугодие выписано 2063 экземпляра.

Честно говоря, когда в конце прошлого года «Областная газета» объявила годовую подписку, мы не очень верили в то, что издательство в последующем не попросит доплату. К великой нашей радости, этого не случилось: газета своих читателей не разочаровала.

Еще одним изданием, заслуживающим внимания, на мой взгляд, является «Панацея». В этой газете нет политики, нет рецептов и советов на все случаи жизни, но тем не менее она дает немало советов, как победить недуги, быть красивыми и жизнерадостными.

Остаются любимыми изданиями «Уральские нивы» — 63 подписчика, «Уральский следопыт»—63, хотя журналы за первое полугодие идут с большим опозданием, а «Уральские нивы» до сих пор не поступили.

Первенство по количеству подписчиков на центральные газеты в нашем городе и районе принадлежит «Аргументам и фактам». Получать еженедельник пожелали 1397 подписчиков. За счет предприятий и организаций практически не изменилось количество подписных экземпляров по сравнению с первым полугодием на газеты «Экономика и жизнь» и «Российская газета».

Кое-кто предрекал гибель народной независимой газете «Советская Россия», но как в целом по стране, так и в нашем районе она не потеряла количества подписчиков.

Не на последнем месте по популярности стоит газета «Спид-инфо»—968 подписчиков. Может быть, люди просто устали от политики, а может их притягивает возможность прикоснуться к запретной

(Окончание на 2 стр.).

Коротко о разном

Верховный Совет Российской Федерации установил с 1 июля 1993 года новый размер минимальной заработной платы — 7 тысяч 740 рублей. Предложение правительства уменьшить сумму до 7 тысяч рублей и ввести выплату с 1 августа не прошло. Не поддержали депутаты и попытки исполнительной власти добиться права самостоятельно определять размеры и сроки индексации стипендий, пособий и других выплат. Ссылку на нехватку средств министра труда Г. Меликьяна признали несостоятельной, так как Россия на внешнюю помощь тратит больше, чем США (10 и 17 миллиардов долларов соответственно). Эта помощь у американцев составляет 0,02 процента валового национального продукта, а у России — 22. Соотношения явно несравнимые, поэтому правительству предложено уменьшить размеры внешней помощи.

«Российская газета».

* * *

В ночь с 12 на 13 июля у японского острова Хокайдо произошло землетрясение. Обрушившимся на прибрежные районы Приморья цунами нанесен ущерб 12 районам, шесть рыболовных судов выброшено на берег, порвана нитка нефтепровода. Общий ущерб оценивается в два с половиной миллиарда рублей.

ИТАР — ТАСС.

* * *

20 российских пограничников погибли на таджикско-афганской границе. В ночь с 12 на 13 июля со стороны Афганистана перешла границу группа боевиков численностью до 200 человек и окружила 12-ю погранзаставу Московского отряда погранвойск России. Бой продолжался до вечера 13 июля, подошедшее подкрепление помогло уничтожить основные силы нападавших.

«Известия».

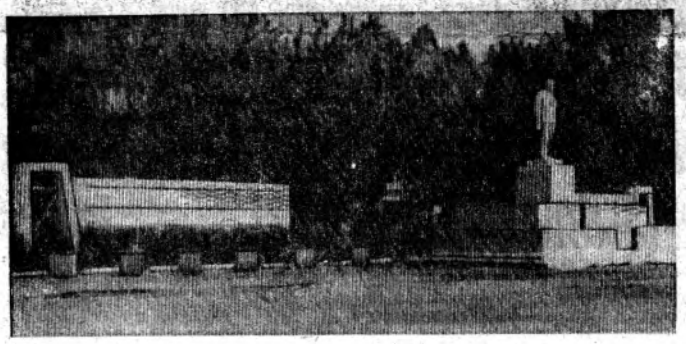

Это место в центре Артемовского — на площади Советов — еще совсем недавно считалось самым престижным. Каждый праздник во время демонстраций и митингов здесь в соответствии с субординацией собирались наиболее известные люди города: на трибуне у памятника — руководители исполкома и секретари горкома КПСС, справа от памятника — на «гостевой» трибуне — руководители предприятий, партийные работники, те, чьи портреты были помещены на Доску почета.

Но последние политические события в стране изменили ход истории, заставили пересмотреть общественные ценности и традиции. Остается, правда, стоять памятник вождю мирового пролетариата — как символ уходящей эпохи, но исчезла «гостевая» трибуна, уступив место цветочным тумбам, поскольку прошло время праздничных демонстраций с рапортами о своих достижениях, пустует и городская Доска почета...

Фото Т. Сосновских.

* *Милосердие*

Поможем серовцам, земляки?

Кому и откликнуться первому на чужую беду, как не женщинам? На другой же день после известия о трагедии в Серове, которая стала следствием стихийного бедствия, городской женсовет открыл приемные пункты по сбору вещей для пострадавших земляков.

В городском УПК этими вещами занят целый класс. Они аккуратно сложены стопками на столах, стульях и даже на полу. На каждой такой стопке — листок с фамилией, адресом человека, принесшего вещи, и перечень их. Хозяйки пункта — ветераны торговли Лидия Григорьевна Матвеева и Варвара Дмитриевна Русакова, привыкшие к строгой отчетности, называют листочки накладными. Они и рассказали о работе приемного пункта.

Первыми посетителями его стали А. И. Синицына с улицы Колхозной, Н. И. Юргина — с Красноярской и А. С. Грачев, заместитель директора городского центра занятости. Интересно, что люди подходят к вопросу благотворительности сразу с практической стороны, то есть не несут то, что пролеживает место дома. Например, та же Н. И. Юргина принесла среди вещей целый набор различных пуговиц, крупу. Д. В. Гашков с улицы Ленина — постель: матрац и одеяло с подушкой. А. И. Студеникин с улицы Комсомольской поселка Булаташ сказал, что самому случалось переживать подобное и знает, что значит потерять все. Он сдал новые меховые сапоги, комнатные тапочки, женские кофты и сорочки. Н. И. Москалева с улицы Молодежи — чайник, набор тарелок, домашние тканые половики...

Перечисление пожертвований может занять много места, к тому же обидно было бы кого-то пропустить, но не могу удержаться, чтобы не назвать некоторых. Э. В. Жеглене с улицы Молодежи принесла более сотни предметов одежды. М. С. Воробьева с улицы Комсомольской — более 50 вещей, Н. И. Столяренко с улицы Дальневосточной — целую гору детской одежды, причем совершенно новой. Из Красногвардейской поселковой больницы поступило пять коробок с медикаментами, которые, разумеется, не будут лишними в Серове. Да разве назовешь все и всех.

Кроме этого, на территории города работают еще два приемных пункта — в школе № 10 и в ДК имени А. С. Попова. Задействованы там также члены женсовета, то есть общественники, а не люди из государственных структур.

Председатель женсовета Г. Ф. Наймушина попросила меня написать вот о чем. Достаточно много людей, которые сомневаются, дойдут ли сданные ими вещи до места. Так вот:

— Не волнуйтесь, пожалуйста, все вещи поступят по назначению. Будет создана с этой целью комиссия, которая все проверит. Все будет оформлено документально. Мы бы хотели даже, чтобы в работе по упаковке, экспедированию приняли участие люди, которые сами сдавали вещи и деньги в помощь пострадавшим. На этой неделе мы начнем упаковку. Надо торопиться. Не зря говорят, что дорога ложка к обеду.

Сама Галина Филиповна сдала тысячу рублей. Кроме нее, в списке значатся фамилии В. И. Петрова с улицы Разведчиков, М. И. Евелевой с улицы Ленина и других.

Вся эта работа по сбору вещей и денег в помощь пострадавшим говорит отнюдь не о том, что мы живем богато. Люди, совершающие акт милосердия, богаты душой прежде всего, они способны на сострадание — это главное. А мне еще раз хочется обратиться к артемовцам: давайте поможем землякам.

А. КОРЕЛИН.

ИНФОРМАЦИЯ ОТДЕЛА ЦЕН

В связи с повышением тарифов на тепло и электроэнергию увеличиваются розничные цены на молочную продукцию:

молоко фляжное (3,2 процента жирности) — 85 рублей за литр,

сметана (25 процентов) — 660 рублей за кг,

творог (9-процентный) фляжный — 400 рублей за килограмм.

● Подписка-93

ЛИДИРУЕТ МЕСТНАЯ ПРЕССА

(Начало на 1 стр.)

многие годы теме. Так или иначе это дает возможность газете в целом по стране иметь тираж, стоящий на втором месте после «АиФ».

Пользуются у читателей популярностью и другие эротические издания: газета «Мистер ИКС», журнал «Пикант-ревю».

В подписном каталоге на второе полугодие был большой выбор журналов, в том числе и новых. Многие читатели, а вернее читательницы, остались верны «Работнице» и «Крестьянке». А молодые жительницы нашего города заинтересовались журналами из Германии: «Модише-машен» —276, «Прамо»—105 экземпляров.

Очень умно привлекла своих читателей редакционная коллегия журнала «За рулем», пообещав при определенном наборе цифр автомобиль. 293 мужчины активно включились в борьбу за приз. Отдел подписки желает вам удачи!

Дорогими, в смысле стоимости, оказались детские, юношеские журналы, и, видимо, родители решили сэкономить на детях. В результате такие прекрасные журналы, как «Смена», «Мы», имеют очень низкий тираж, соответственно 123 и 45. Это в два раза меньше, чем в первом полугодии. Пожалуй, единственным журналом, который на протяжении нескольких подписных кампаний не теряет своих маленьких читателей, является «Миша». В настоящее время выписано немногим менее 400 экземпляров.

Подводя итоги подписки, мы с сожалением отметили, что очень мало выписано специальной литературы учителями, врачами, работниками правоохранительных органов и администрации города. Впрочем, судите сами. «Учительская газета»—41 экземпляр, из них 23 выписано в сельскую местность, а в городе на частную подписку приходится всего 4 газеты, остальные 14—на ведомственную; «Медицинская газета»—34, в городе—17, из них—11 в организации; «Юридическая газета»—9 экземпляров; журналы «Врач»—2, «Закон»—3, «Законность»—6 экземпляров.

Анализируя результаты подписки, мы не устаем удивляться людям, коллекционирующим марки, но не выписывающим журнал «Филателия», художникам, не читающим журнал «Художник», краеведам, не заглядывающим в журнал «Музеум» или «Мир музея», музыкантам, не интересующимся новостями музыкальной жизни по журналу «Мелодия».

На протяжении нескольких кампаний без ограничения ведется подписка на журналы с книжками-приложениями. Их подбор очень разнообразен, произведения интересны.

В перерывах между подписными кампаниями наш отдел занимается подпиской на книги, выпускаемые на коммерческой основе. В настоящее время объявлена подписка на антологию лучших произведений мировой и отечественной литературы о диких и домашних животных «Золотой лев». В десять томов серии включены замечательные романы, повести, рассказы, ранее в нашей стране не издававшиеся. В антологию войдут произведения Д. Адамсона, Э. Сетона-Томпсона, Р. Киплинга, Д. Кервуда, И. Бунина, И. Акимушкина, Г. Троепольского, Мамина-Сибиряка и других. Объем каждого тома 350 — 400 страниц. Прекрасные оригинальные иллюстрации, твердый переплет, шитье блоков нитками, бумага белая. Выход томов запланирован в течение 1994—1995 годов. Подписка лимитирована.

До 1 августа можно подписаться на собрание сочинений О. Генри в трех томах. Выпуск запланирован на второе полугодие 1993 — первое полугодие 1994 года.

А впереди новая подписная кампания. Не знаю, будет ли актуален анекдот, рассказанный нашим подписчиком, но думаю, что да.

«Встречаются два приятеля. Один спрашивает другого:

— Ты выписал что-нибудь?

— Да. «Артемовский рабочий». А ты?

— Я выписал все, что выписывал раньше.

— Ты что, миллионер?

— Был им».

И тем не менее мы ждем вас, рады будем встретиться с подписчиками.

По всем интересующим вопросам обращайтесь по телефону 3-03-99 или непосредственно в районный узел почтовой связи, второй этаж, комната № 18.

Л. ИВАНОВА,
инструктор по подписке.

◆ *К 10-летию полярной экспедиции газеты «Советская Россия»*

РЕДКАЯ МЕДАЛЬ

Неудержимо течет время. 6 июля исполнилось 10 лет, когда полярная экспедиция газеты «Советская Россия», состоящая в основном из уральцев, завершила переход в 10000 километров на собачьих упряжках в условиях полярной зимы по побережью Северного Ледовитого океана. Несмотря на нынешние экономические трудности, уральские полярники готовятся к новому походу, планируя пройти предстоящей зимой по американскому континенту, завершив этим Полярный круг.

ЭТОЙ МЕДАЛИ, вернее назвать ее плакетой, нет в коллекционных каталогах. Она изготовлена и выпущена заводским музеем Егоршинского радиозавода по случаю, за которым стоит большое, интересное событие.

Из печати, теле- и радиопередач современникам хорошо известны такие дерзкие экспедиции, как поход команды Дмитрия Шпаро на лыжах по движущимся льдам на Северный полюс, полюс недоступности, переход через Северный полюс из Европы в Америку, женский лыжный поход в Антарктике. Такие экспедиции не могли быть в прошлом. Осуществление их стало возможным в связи с достижением человечеством новых уровней научно-технического прогресса. Это и конструкция одежды, и портативное навигационное оборудование, и достижения медицины. Но и при этом такие переходы, с огромным риском для человека, совершенно невозможны без радиосвязи.

В том же ряду беспримерных полярных походов стоит и экспедиция по российскому побережью Северного Ледовитого океана, по маршруту Уэлен — Мурманск, совершенная в 1983 году. Встрече с экспедицией в том же году и была посвящена памятная медаль.

Медаль имеет форму плакетки (квадратное исполнение). На лицевой стороне по периметру верхней части крупная надпись: «Радиообеспечение Ангара-1» и более мелко, обрамляя изображение собачьей упряжки: «Полярная экспедиция газеты «Советская Россия». В нижней части товарный знак завода с расходящимися кругами — радиоволнами. Автор медали — выпускник Нижнетагильского художественного института, известный в городе художник - оформитель В. И. Фаттахутдинов.

ЕГОРШИНСКИЙ РАДИОЗАВОД — старейшее радиопредприятие на Урале, родине изобретателя радио А. С. Попова, и ранее был широко известен как изготовитель радиостанций «Урожай», «Район», «Олень», применяемых для связи в самых различных отраслях народного хозяйства страны.

Радиостанция «Ангара» как часть одноименного комплекса разработана заводским ОКБ под руководством инженера Ю. А. Бердышева. Она предназначалась для организации внутрипроизводственной радиосвязи во всех отраслях промышленности и сельского хозяйства на всей территории земного шара, включая тропики и Заполярье. Эта разработка егоршинских радиоинженеров стала новым этапом в развитии отечественной радиотехники. Изделие было сконструировано с применением новейших достижений радиотехники и технологии производства того времени, что позволило резко снизить его габаритные характеристики при значительном увеличении дальности связи. Воплотилась в жизнь давняя мечта северян. Переносный вариант «Ангары-1» размещался в сумке, которую можно переносить на плече, вес ее всего несколько килограммов, и в условиях Севера она осуществляет связь до 500—600 километров.

В одной из центральных газет 26 января 1976 года в отчете о международной выставке «Связь-75», состоявшейся в Москве, сообщалось: «В павильоне «Радиотехника» демонстрируется последнее достижение науки и техники в создании эффективных средств связи. Здесь показана новейшая аппаратура, в том числе предназначенная к серийному выпуску в десятой пятилетке. Интересен комплекс «Ангара»: из нескольких унифицированных блоков можно создать пять типов радиостанций, которые полностью заменят серийно выпускаемые станции данного типа. Новые образцы,—отмечала газета,—в 3 раза меньше и легче, более надежны и удобны в эксплуатации, в них предусмотрен автоматический выход в телефонную сеть». И надо признать, что это не такой уж частый случай из нашей действительности, когда показанные на выставке образцы в скором времени появились у потребителей. В 1980 году новую радиостанцию эксплуатировали уже сто потребителей, а через два года — более пятисот. География использования «Ангары» в это время представляет всю территорию СССР и многие страны мира. Кроме того, разные модификации новых радиостанций типа «Ангара» удостаиваются многих дипломов ВДНХ и международных выставок «Связь-75», «Связь-81». В 1983 году «Ангара-1» удостоена Почетного диплома международной выставки «Телеком-83», где она экспонировалась с другими изделиями этого типа — разработками ОКБ завода. Тогда заслуженно считалось, что радиостанции типа «Ангара» по ряду показателей превосходят лучшие образцы отечественных и зарубежных изделий этого класса.

Сейчас, когда Егоршинский радиозавод попал в тяжелейшие условия, вызванные конверсией, когда резко упало производство, трудно поверить в тот былой триумф предприятия. Но это было, а из истории, как из песни, не выкинешь ни добрые, ни худые строки.

КОГДА В 1983 ГОДУ известный советский альпинист, мастер международного класса Сергей Ефимов отправился в Непал в составе советской экспедиции для восхождения на вершину Гималаев Эверест и получил радиостанцию «Ангара-1», то он был уверен, что это производство по крайней мере какого-то столичного завода. Ее эстетичный вид, удобство и надежность в работе при пробных сеансах радиосвязи вызвали восхищение: «Могут же и у нас делать хорошие вещи!». Во время восхождения на Эверест центральная база экспедиции посредством «Ангары-1» надежно держала связь со столицей Непала. Но каково же было удивление прославленного альпиниста, когда он по возвращению в Свердловск узнал, что эта радиостанция сделана в небольшом уральском городе Артемовском.

«Я для себя открыл и Артемовский, и Егоршинский радиозавод,—записал С. Ефимов в книге отзывов заводского музея,—очень был рад познакомиться с историей завода, который внес свою лепту в покорение третьего полюса земли—Эвереста».

ЧЛЕНЫ ПОЛЯРНОЙ ЭКСПЕДИЦИИ газеты «Советская Россия» с радиостанцией «Ангара-1» познакомились еще в тренировочных походах, встречая ее у северян, а потому настойчиво добивались получения именно этих радиостанций для организации связи во время перехода. Радиозавод не только оказал содействие в их получении, но и перестроил на любительский диапазон, создав возможность связи с радиолюбителями.

Участникам перехода предстояло пройти 10000 километров. Восемь месяцев шесть человек боролись с суровой северной природой и вышли победителями. И хотя переход совершался на собачьих упряжках, на счету был каждый килограмм груза, взятый с собой. Пройдя первые сотни километров, радист экспедиции В. Карпов убедился в надежности «Ангары-1» и отказался от запасной радиостанции. Нарты радиста падали с обрыва, попадали в воду, порой мороз доходил до 50 градусов, но станция работала. Надежная радиосвязь вселяла силу отважной шестерке, давала ощущение постоянной причастности к огромному миру с миллионами людей, «болевших» за исход перехода.

Во время экспедиции радист В. Карпов и радисты базовых групп, оснащенных теми же радиостанциями, вступали в контакт с любителями-коротковолновиками СССР и более чем пятидесяти стран мира.

В Арктике радиосвязь ухудшается при северных сияниях и магнитных бурях. В такие минуты особенно нужна помощь радиолюбителей. Был случай, когда телеграмму маршрутников не смогла принять базовая радиостанция. Но кто-то из радиолюбителей принял ее, передал другому, и лишь третий коротковолновик смог передать информацию базе.

Как отмечалось в многочисленных выступлениях в печати, полярная экспедиция не только выдержала борьбу с северной природой, но и внесла важный вклад в изучение ряда проблем, связанных с развитием культуры и экономики народов Севера.

«Теперь мы поняли,—написали члены экспедиции во время встречи в заводском музее, состоявшейся 11 ноября 1983 года,—почему так прочна и безотказна «Ангара», бывшая нам в Арктике и компасом и часами, и мамой — честно говоря — успокаивающей, — она крепка теми, кто просто и упорно трудится над ней — конструкторами, рабочими. Спасибо Вам и поклон арктический».

В ПАМЯТЬ ОБ ЭТОЙ ВСТРЕЧЕ и был выпущен десяток медалей «Радиообеспечение полярной экспедиции «Советская Россия». Впервые на заводе был использован метод малой мономериалистики для увековечивания интересного события в истории завода. На встрече в музее плакетки были вручены каждому участнику перехода. По просьбе самих путешественников одна медаль через них была передана для вручения Почетному советскому полярнику, председателю оргкомитета экспедиции газеты «Советская Россия» контрадмиралу Ивану Дмитриевичу Папанину. Такая же медаль экспонируется в заводском музее рядом с подарками полярников.

А. БРЫЛИН,
краевед.

• Почта

НЕ ТАК УЖ ПЛОХА НАША МОЛОДЕЖЬ

Вечерело. Рабочее время кончилось и все спешили домой, к своим семьям. На остановке «Молодежи» группа буланащев и кировчан ждала транспорт. Подошедший автобус был набит до отказа. Однако почти все вошли в него. Пробрались и несколько учащихся СПТУ. И лишь один пожилой человек с костылем сиротливо стоял на остановке, не решаясь протолкнуться в автобус, который, казалось, трещал по швам от перегруза.

— Чего стоит, не едет? — нервно проговорила стоявшая возле дверцы женщина. — Это когда же я домой приеду, к ночи, что ли?

Вдруг из водительской кабины послышался звонкий, почти мальчишечий голос: «Товарищи, будем стоять до тех пор, пока не усадите инвалида. Совесть имейте!».

В автобусе возникло робкое движение, но никто не вышел, не уступил свое место.

С великим трудом выбрался один из учащихся и крикнул: «Ребята, выходите, потом уедем». Друзья вышли, помогли инвалиду забраться в автобус и остались на остановке, весело о чем-то разговаривая.

И мне вдруг подумалось, что не так уж плоха наша молодежь. Есть, конечно, отщепенцы, но нельзя же за деревьями не видеть леса. И среди нас, взрослых, полно всякого рода хамов. Но за собой, как правило, мы ничего плохого не замечаем.

М. ГАЛЛЯМШИН.

ЭТО НАДО ЖЕ!

Киоск № 2, что находится возле городской библиотеки, знают все. Многие знают и то, что здесь продаются билеты лотереи «Шанс». Тринадцатого июля, ближе к полудню, продавали билеты очередного тиража. Покупатели толпились и прямо здесь, не отходя от киоска, проверяли их. Продавец поставила коробку для бумажных отходов.

Но почему-то многие, проверив билет, тут же выбрасывали его, не обращая внимания на коробку. Со стороны посмотреть — все в порядке вещей. Стыдно за взрослых людей. Так почему же многие винят нас, молодежь, в том, что засоряем город? Выходит, взрослые сами подают нам пример.

Мы, члены зеленой бригады станции юных натуралистов, ухаживаем за клумбами и цветами, посаженными возле библиотеки. Чтобы не мусорили здесь посетители и прохожие, поставили урны. И что бы вы думали? Окурки, бумажки взрослые люди бросают мимо.

С. СУЛЕЙМАНОВ.
А. СОТНИКОВ.

Гуманитарная помощь по назначению

ОТВЕТ УПРАВЛЕНИЯ СОЦИАЛЬНОЙ ЗАЩИТЫ

В газете «Егоршинские вести» № 28 от 29 мая 1993 года помещена заметка корреспондента Елены Кругловой «Гуманитарная помощь — по назначению». В статье идет речь о частной гуманитарной помощи из Англии от Ланы Морган, поступившей в адрес управления социальной защиты. На наш взгляд, заметка не отражает действительности.

Прежде всего надо отметить, что организация доставки гуманитарной помощи, погрузка, разгрузка, расходы были проведены за счет управления социальной защиты и ТОО «Забота». От администрации города и здравоохранения на эти цели средства не выделялись. Своих складских помещений управление социальной защиты не имеет. Долгие поиски подходящего отапливаемого склада для размещения груза ни к чему не привели, и гуманитарная помощь была размещена на холодном складе магазина «Забота».

Управление социальной защиты населения, ТОО «Забота» совместно с представителями ЦРБ сразу же провели осмотр поступившего медицинского оборудования с целью принятия решения о его реализации. По окончании осмотра было принято обоюдное решение о частичной выдаче груза. В итоге в марте ЦРБ были выданы лекарства, наркозные установки, аптека получила и выдала нуждающимся пенсионерам очки. Оставшийся груз невозможно было сразу выдать: его необходимо было разобрать и рассортировать. Холодное помещение магазина не было приспособлено для этой работы. Только в конце апреля было найдено теплое помещение, куда и перевезли груз. Учитывая, что на медицинском инструментарии стояли сроки годности, были приглашены представители СЭС для заключения о его пригодности.

По поводу выдачи инвалидных колясок в отделение ЦРБ: вопрос не заслуживает внимания, так как администрации ЦРБ достаточно было приехать на машине с письменной заявкой и им выдали бы необходимое количество колясок.

Действительно, управление социальной защиты совместно с фирмой ТОО «Забота» планируют открыть диагностический центр, так как считают, что он необходим нашим пенсионерам. Вопрос в стадии решения, и окончательно решать его будет ТОО «Забота», так как это мероприятие потребует дополнительных денежных затрат.

Корреспондент, побывав на совещании у главы администрации, услышала лишь отрывочные сведения и полной информацией не владела, поэтому и поместила необъективную заметку в «Егоршинских вестях».

Управление социальной защиты ведет особый контроль за выдачей и реализацией частной гуманитарной помощи, без нашего ведома ни одно лицо, которое может дать необъективную и ложную информацию из-за неосведомленности, не имеет права давать информацию в прессу, на радио и телевидение.

Л. МАРТЫНОВА,
начальник управления социальной защиты.

• *Наше интервью*

«Я ИХ ПРОСТО ЛЮБЛЮ»

22 июля исполняется 50 лет Уральскому русскому народному хору. Родина его — село Покровское, первые артисты — покровчане. Об истории Покровского хора, его зарождении наша газета рассказывала в номере за 15 июля.

Много лет работает с Покровским народным хором баянист, директор Артемовской музыкальной школы В. Г. РУКОМОЙКИН. Наш корреспондент А. КОРЕЛИН беседует с ним о сегодняшнем дне известного коллектива.

— Валерий Геннадьевич, охарактеризуйте, пожалуйста, в нескольких словах Покровский хор — состав, возраст участников, их возможности...

— Сразу скажу, что это — единственный концертирующий хор среди известных мне любительских. То есть мы разъезжаем с концертами по своему району, по области. Даже вот в такой трудный год, когда Покровский районный Дом культуры был закрыт на капитальный ремонт, не прекращали репетиций и концертов, сумели заработать немало денег, пополнив кассу РДК.

Сегодня в хоре 20 женщин и трое мужчин. К сожалению. Так что после каникул будем проводить «добор». Состав этот — 25 — 27 человек — оптимальный для концертной деятельности. Возраст... С гордостью хочу сказать, что у нас красивый хор! Возьмите другие коллективы — это в основном, извините, бабушки. У нас средний возраст — 30—33 года. Есть очень перспективные молодые хористки.

— Назовите.

— Ирина Шатунова, например. Ей 17, живет в поселке Буланаш, но не пропускает ни репетиций, ни концертов. Еще одна девушка есть, та вообще 15-летняя. Очень голосистая. Даже 40-летних мало.

— Кто руководит хором?

— Вадим Николаевич Косюк. Совершенно гениально руководит! Он — бывший главный хормейстер Уральского русского народного хора, нынче — преподаватель Уральской консерватории и музыкального училища имени Чайковского в Екатеринбурге. Человек очень высокой музыкальной культуры: он окончил институт Гнесиных — это вершина у нас в стране. Раньше, как известно, Уральский хор шефствовал над Покровским, который является одним из его родоначальников, — на концерты сюда приезжал, делился костюмами. Вот тогда Вадим Николаевич и познакомился с покровскими певицами. Он подбирает репертуар, репетиции мы с ним проводим поочередно.

— Сейчас у вас каникулы. Сколько они продлятся?

— Планируем до сентября, как в школе. Но, может, и подольше затянутся. Знаете, у каждой из женщин свое хозяйство. Поют они в свободное от работы время, никто их специально для этого не освобождает. Все держится на энтузиазме. А осенью ведь картошку предстоит копать...

— Какие-то задумки зреют у вас к новому сезону?

— Все будет зависеть от того, как определится мужской состав. Хотим начать репетировать «Уральские посиделки». А там надо ставить пляски, проходки, пропляски... Это — не хоровод водить! Петь и плясать одновременно — очень сложно, большого труда требует. И за это я женщин всех этих очень уважаю. Даже просто люблю.

Планируем нынче вводить оркестровую группу, ансамбль. Две балалайки, две домры... В общем, шесть—семь человек. Это будут преподаватели нашей музыкальной школы. Попробуем.

— Хором занимаетесь вы с Косюком. А кто же ставит хореографию?

— Движение хора Косюк и ставит. Но вообще постановкой хореографии занимается Валентина Семеновна Гаряева, директор РДК. Потрясающей энергии человек!

— Ну, и планы...

— Не хвалясь скажу, что хор пользуется большой популярностью в области. Приглашают в Пышму, Реж, Камышлов, Ирбит. Все хотят видеть нас на праздниках, но, к сожалению, это не всегда совпадает с нашими возможностями.

Очень бы хотелось, чтобы народное, фольклорное искусство заняло подобающее ему место в современной музыкальной жизни. Бывал я на Западе — рок- и поп-музыка не заглушают там народной. Молодежь знает старинные песни. Дай Бог, чтобы и у нас фольклор не стал музейным искусством.

На снимке: участник художественной самодеятельности села Покровского Николай БАИДА.

✦ Люди и судьбы

ДА НЕ ПОРВЕТСЯ НИТЬ...

Елизавета Владимировна Жигалова живет в городе Челябинске. Очень круто обошлась судьба с этой женщиной: парализовало мужа, погиб в катастрофе внук Андрей, а в 1992 году не стало и сына Валентина, которого жители нашего города знали как хорошего руководителя, организатора производства. Мать выдержала, пережила горе, но сердечные раны кровоточат, мысли не дают покоя. И если бы не тяга к стихам, в которых она видит свое единственное утешение, как знать, выдержала бы или нет все удары черного рока. Оптимизмом, верой в хороших и добрых людей так и веет от ее стихов.

Все на лице человека прочтешь
И непременно его ты поймешь —
Добр ли душой, благороден ли он,
Есть нрав ли, рассудок,
всегда ли умен.
Будет ли другом тебе навсегда
Или товарищем так иногда.
Не подведет ли он в горькой беде,
И о тебе будет помнить везде.
Искренне он пожалеет тебя,
Преданным другом покажет себя.
Да, я мечтаю о друге таком.
Встретить хочу, приглашаю в свой дом.

Конечно, в стихах Елизаветы Владимировны, чего греха таить, много погрешностей, не везде соблюдаются размер, рифма, но ведь сегодня для нее не это главное. И если хорошая строка так и просится на бумагу — не будем судить строго. Ведь нашему автору семьдесят лет и «академиев» она не заканчивала.

Чтоб не померкнул день
И ночь светила, звездами маня,
Все сделай для людей
и защищай, любя.
Им нет цены — они наш капитал.
Они — надежда наша,
каким бы мир ни стал.

Самое дорогое для родителей — дети. Они, будь им и 30, и 40, и 50, для родителей остаются ребятишками — Анютками да Генашками, Полинками да Аркашками. И самое горькое — пережить своих детей. Это испытала Е. В. Жигалова. Очередные стихи она и посвящает своему сыну Валентину, от которого за всю жизнь не слышала худого слова, который почитал ее и боготворил. И, наверное, это было взаимно. А иначе бы не родились такие строки:

Удар судьбы последовал второй,
И нет тебя, сыночек мой, со мной.
Уже не позвонишь, не спросишь:
«Как вы там?»,
Уже не обогреешь сердце старикам.
Уже ты не пошутишь,
не прочитаешь стих.
Любимый мой сынок,
ты навсегда затих.
Лишь память светлая останется одна
Да скорбь, что матери родной дана...

За стихами любого поэта, доморощенного, профессионального, обязательно высвечивает личность. А что же Е. В. Жигалова? Она — мать. Мать любящая, внимательная, способная на самоотречение. А что может быть главнее, дороже? Ничего. Да не порвется нить, связывающая нас, живых и мертвых.

К. ПАНУШИНА.

КАМЫШЛОВСКОЕ СПТУ-16 ИНФОРМИРУЕТ...

Наш адрес: ул. Энгельса, 167. Телефоны для справок: 2-21-83, 91-9-96, 2-20-83, 2-12-83.

Приемная комиссия работает ежедневно с 8 до 18 часов, кроме воскресенья.

Дневная форма обучения

(на базе 9-ти классов)

Специальности	Срок обучения
Техник по обслуживанию, ремонту и эксплуатации подвижного состава железных дорог:	4 года
— слесарь-ремонтник	1 год
— электромонтер промышленного оборудования	2 года
— слесарь ЭПС	— 3 года
— помощник машиниста электровоза, тепловоза	На базе 9-ти кл. — 3 года, база 11-ти кл. — 1 год
Электромеханик СЦБ:	4 года
— слесарь-ремонтник	1 год
— электромонтер промышленного оборудования	2 года
— электромонтер СЦБ	3 года
— электромонтер связи	3 года
— владелец частного предприятия	(По окончании 4-х лет обучения)
Техник по организации движения поездов:	4 года
— коммерческий агент, агент справочного бюро	1 год
— товарный кассир, приемосдатчик груза и багажа	2 года
— оператор при ДСП, оператор ПЭВМ «Экспресс», 1ВМ РС	3 года
— дежурный по станции IV—V классов	3,5 года
Техник-механик по обслуживанию транспортных средств:	3,5 года
— слесарь-ремонтник	1 год
— электромонтер промышленного оборудования	2 года
— автослесарь	3 года
— тракторист III класса	3 года
— владелец частного предприятия	(По окончании 3,5 лет обучения)
— водитель категории «С»	3 года
— крановщик	3 года
Конструктор-модельер одежды из ткани со знанием основ малого бизнеса:	4 года
— швея	На базе 9-ти кл. — 2,3 года на базе 11-ти кл. — 1 год
— владелец частного предприятия	(По окончании 4-х лет обучения)
Каменщик, монтажник, газоэлектросварщик	3 года
Штукатур, маляр, плиточник	3 года
Бригадир по текущему содержанию и обслуживанию железнодорожного пути	6 месяцев (на базе 11-ти кл.)

Платная подготовка кадров

(дневная и вечерняя формы обучения)

Оператор ПЭВМ типа 1ВМ РС	1 месяц
Бухгалтер с использованием АРМа на ПЭВМ типа 1ВМ	2 месяца
Водитель категорий: «А»	3 месяца
«В»	4 месяца
«С»	6 месяцев
Стропаль	1 месяц
Газоэлектросварщик	3 месяца

Повышение квалификации

Электромонтер промышленного оборудования	3 месяца
Газоэлектросварщик	3 месяца

ЕГОРШИНСКАЯ МЕХАНИЗИРОВАННАЯ ДИСТАНЦИЯ ПОГРУЗОЧНО-РАЗГРУЗОЧНЫХ РАБОТ

производит выгрузку, погрузку и хранение всех видов материалов и продуктов из крытых вагонов, платформ и полувагонов. Обращаться по телефонам 22-60, 22-62 через вокзал. 2—1

Погода

20 июля ожидается облачная погода с прояснениями, сильные ливневые дожди, местами грозы. Ветер южный с переходом на северо-западный 5—10, порывы до 14 м/сек. Температура воздуха ночью 13—18, днем на севере 17—22, на юге 23—28 градусов.

21—22 июля—облачная погода с прояснениями ливневые дожди, 21 июля местами сильные, возможны грозы. Ветер северо-восточный 5—10 м/сек. Температура воздуха ночью 11—16, днем 19—24 градуса.

Меняем

Автомобиль ГАЗ-2410 после аварии на автомобиль ВАЗ любой модели не старше 1989 года выпуска. Обращаться по телефону 3-14-65.

Двухкомнатную благоустроенную квартиру с телефоном в городе и двухэтажный недостроенный коттедж в городе на четырехкомнатную благоустроенную квартиру с телефоном, улучшенной планировки. Буланаш не предлагать. Звонить по тел. 76-24-21 после 18 часов.

Приглашают на работу

АРТЕМОВСКОМУ УПРАВЛЕНИЮ МОНОЛИТНОГО СТРОИТЕЛЬСТВА

требуются:

штукатуры-маляры высоких разрядов, мотористы на штукатурную станцию—2 человека, монтажники железобетонных конструкций, бухгалтер.

Обращаться: ул. Молодежи, 22, тел. 3-07-78 или 91-2-62.

АРТЕМОВСКИЙ КОМБИНАТ СТРОИТЕЛЬНЫХ КОНСТРУКЦИЙ

приглашает на работу: формовщиков и их учеников по производству железобетонных изделий, слесарей-ремонтников по ремонту промышленного оборудования, рабочих по производству шлакоблоков, машинистов мостовых и козловых кранов, слесаря - водопроводчика, электросварщика, бульдозериста, экскаваторщика, сторожей.

3—1

Учредители газеты: трудовой коллектив редакции, городской Совет народных депутатов.

Газета зарегистрирована Региональной инспекцией по защите свободы печати и массовой информации. свидетельство № Е-0203. Индекс 53812.

По вопросам качества печати обращаться к директору или мастеру типографии. Телефоны 3-27-61, 3-28-91.

Газету набирали Т. Гриднева, Э. Иванова, В. Уймина, верстали С. Кожевина, печатал Е. Госьков. Редактор С. К. ИБРАГИМОВ.

◆ АДРЕС РЕДАКЦИИ: 623750, г. Артемовский, ул. Гагарина, 19

◆ ТЕЛЕФОНЫ: редактор 3-22-01, ответственный секретарь 3-22-33, ОТДЕЛЫ: общественно-политических проблем 3-24-13, экономических проблем 3-20-31, социальных проблем 3-24-21, писем 3-26-06, бухгалтер (и по объявлениям) 3-20-24.

◆ Газета выходит три раза в неделю: вторник, четверг, суббота.

Печать высокая. Объем 1 п. л. Тираж 8750 экз. Заказ 3213. Артемовская типография упринформпечати Свердловского облисполкома. 623750, г. Артемовский, ул. Гагарина, 19

АРТЕМОВСКИЙ РАБОЧИЙ

◆ ОСНОВАНА В 1930 ГОДУ
◆ 87 (9193)
◆ ЧЕТВЕРГ, 22 ИЮЛЯ 1993 ГОДА
◆ ЦЕНА В РОЗНИЦУ — СВОБОДНАЯ.

Общественно-политическая газета

ПРИВАТ-НОВОСТИ

ОЧЕРЕДНАЯ ЗАТЯЖКА НА НЕОПРЕДЕЛЕННОЕ ВРЕМЯ

с приватизацией ЕРЗ.

Вмешалось в решение вопроса правительство РФ, куда вынуждены были направить весь пакет документов члены комиссии по приватизации завода. О. Сысковец, зам. председателя российского правительства, поручил разобраться Госкомимуществу, Э. Росселю и поставить в известность ЕРЗ.

Чем вызван отказ в регистрации АО?

По мнению В. И Темникова, председателя городского комитета по управлению имуществом, новые требования, новые замечания к учредительным документам АО «ЕРЗ» не просто каприз, а нежелание идти вразрез с законом, который обязывает при приватизации предприятия объекты соцкультбыта и коммунального назначения передать в муниципальную собственность. Независимо от того, когда эти документы были подготовлены.

9 июля, казалось бы, обе стороны пришли к разумному компромиссу: директором ЕРЗ К. Ф. Моркиным и главой администрации В. В. Плишкиным согласовано приложение: перечень имущества, передаваемого из АО «ЕРЗ» в АО «Коммунальщик». Подготовлено решение малого Совета о передаче в муниципальную собственность очистных сооружений, тепловых сетей, электролиний. А поликлинику, ДК, профилакторий, кафе оставили заводу.

Все разговоры сейчас оформляются детально и протокольно: что **исключить** из Уставного капитала АО (спор в основном из-за мастерских и здания конторы ЖКО) и что **включить**. Этап передачи затягивается... А время идет.

СОБСТВЕННЫЕ АВТОХОЗЯЙСТВА

разрешено создать при филиале акционерного общества «Газспецстрой», при комбинате ЖВИ-137, при Артемовском центре санэпиднадзора. А госавтоинспекция произведет регистрацию и постановку на учет имеющейся техники.

КРУГ ИНДИВИДУАЛЬНЫХ ПРЕДПРИНИМАТЕЛЕЙ

растет. На этой неделе выдаются свидетельства государственной регистрации предпринимателям без образования юридического лица. Среди них — парикмахер, зубной врач, любитель аквариумных рыбок, занимающийся их разведением, швея, ну и, конечно же, лица, осуществляющие торгово-закупочную деятельность.

МОЛОЧНЫЕ ПРОДУКТЫ ДОРОЖАЮТ

в связи с повышением цен на энергоресурсы и постановлением правительства Свердловской области от 6. 07. 1993 г.

С 19 ИЮЛЯ

один литр молока стоит	85 рублей.
молоко фасованное	90 рублей.
кефир	80 рублей.
сметана	660 рублей.
творог	от 340 до 420 рублей.
масло сливочное	1860 рублей.
масло топленое	2500 рублей.
молоко в пакетах	90 рублей.
сырки сладкие	50 рублей.
сливки	200 рублей.
молоко топленое	110 рублей.

УСЛУГИ ПО ОХРАНЕ

по согласованию с ОВД, производство спортивного снаряжения, мебели, строительных материалов, ремонт телерадиоаппаратуры, операции с ценными бумагами — все это, помимо закупочной деятельности, входит в планы недавно образованного ТОО «Старт А».

Л. ЩУПОВА.

ДОРОГИЕ РАБОТНИКИ ТОРГОВЛИ!

Администрация города Артемовского горячо и сердечно поздравляет вас с профессиональным праздником —

ДНЕМ РАБОТНИКОВ ТОРГОВЛИ!

Желаем вам и вашим семьям крепкого здоровья, успехов в ваших поисках и начинаниях, уверенности в завтрашнем дне, стабильности в обслуживании населения города продовольственными и промышленными товарами, счастья и благополучия в личной и семейной жизни, бодрости, оптимизма, мирного неба над головой и праздничного настроения.

Глава администрации В. ПЛИШКИН.

* * *

Городской совет профсоюза работников торговли, общественного питания тепло и сердечно поздравляет работников торговли и общественного питания с профессиональным праздником! Желаем крепкого здоровья, праздничного настроения и семейного благополучия.

«Это единственный город, который не уважает своих Почетных граждан...»

Слова, услышанные мною от одного из Почетных граждан Артемовского, были неожиданно резки. В ответ хотелось как-то оправдать и защитить честь родного города, наверное, сказывался тот, советский патриотизм, впитанный с детства, но слов не нашлось. Их не нашлось тогда, при первой встрече, нет этих слов и сейчас...

Наверное, многие из вас помнят, что ни одно крупное городское мероприятие не обходилось без почетного президиума, без ветеранов войны и труда, без людей с красными атласными лентами через плечо.

Почетные граждане города Артемовского — в этом сочетании неразрывная связь между людьми и местом, где жили и работали на совесть, что-то изобретали, создавали, творили. Я знаю, что всего несколько человек из многотысячного городского населения могут с уверенностью назвать их точное число — 20, не говоря уже о поименном перечислении. А помнить об этом нужно, ведь появление почетного звания вплотную связано с Артемовским. В 1967 году в постановлении совместного заседания бюро горкома КПСС и исполкома горсовета «О присвоении звания «Почетный гражданин города Артемовского» было сказано: «За многолетнюю активную работу, безупречный труд, большой вклад, внесенный в развитие хозяйства и культуры города в период трудовой деятельности, и активное участие в общественно-политической жизни в связи с празднованием 300-летия города Артемовского присвоить звание «Почетный гражданин города Артемовского» и занести в книгу Почетных граждан».

28 января 1967 года состоялась торжественная сессия. Участники ее стоя приветствовали Марию Григорьевну Коробейщикову и Степана Дмитриевича Упорова — первых Почетных граждан, имена которых открывали памятную книгу. (Сведения взяты из «Артемовского рабочего» № 14 за 1 февраля 1967 г.)

К сожалению, все материалы сессии, положение о присвоении звания утеряны, их нет в городском архиве, нет и книги Почетных граждан. Лишь старая подшивка «Артемовского рабочего» за 1967 год, запечатлевшая ту сессию, осталась единственным свидетельством.

Отсутствие документов решило дальнейшую судьбу Степана Дмитриевича Упорова (1897—1972 г.г.) — участника гражданской войны, добровольца первого Камышловского полка, военного комиссара Ирбитско-заводского района (1919 г.), председателя колхоза (1930—1934 г.г.), директора МТС и так далее — его не стало в списке Почетных граждан, которым располагает администрация города. Хочется верить, что историческая справедливость будет восстановлена, ведь это же наши люди, наша память.

Из двадцати Почетных граждан в живых осталось десять, и только семь проживают в Артемовском сегодня. По-разному сложились их судьбы, но в большинстве своем это тихие, скромные люди, которые лишний раз не напомнят о себе. «Что жаловаться-то? Живем, как все. Концы с концами стараемся свести. Мечтаем о здоровье, ни о чем больше, да вот перерасчета пенсии никак дождаться не можем», — так Владимир Гаврилович Свалухин, Почетный гражданин города с 1988 года, ветеран АМЗ, коротко охарактеризовал свою жизнь.

Да, они — как все, наши уважаемые заслуженные земляки. Звание не принесло им ничего: никаких льгот, никаких привилегий. Кстати, было когда-то в прошлом решение горисполкома, предусматривающее некоторые льготы, но в действие его ввести не удалось (поступил запрет «сверху» из области). Вот и приходилось городской администрации вместе с присвоением звания извещать об этом людей. Так и остались они лишь хранителями красных лент и удостоверений.

Правда, было предложение по созданию аллеи Почетных граждан города в сквере Победы, но идею эту они не поддержали — казалось неуместным находиться там, где должна жить память об артемовцах, ковавших победу в Великой Отечественной войне, да и за сохранность портретов поручиться никто не мог.

Надеюсь, что хотя бы в нашем городском музее будет храниться обновленная и дополненная экспозиция, посвященная Почетным гражданам города. А фирма «Забота» могла бы взять шефство над ними. Ведь это в основном пожилые, больные люди, нуждающиеся в лекарствах, постоянном медицинском обслуживании и во многом другом.

Да, сейчас трудно всем. Пройдут тяжелые времена, и мы еще повернемся лицом к истории нашей Родины, родного Артемовского. Может стоит возобновить традицию чествования достойных людей в День города.

В заключение хочу привести слова нашего краеведа, Почетного гражданина города Александра Ивановича Брылина: **«Считаю, что возрождение России начнется от провинции, от таких городков, как наш Артемовский. Мы — не столица, здесь, у нас, нравственность выше, и поэтому хочу пожелать моим землякам сберечь ее, а также возродить и сохранить уважение к старшему поколению».**

Л. КРИСТАПЧУК.

ГИДРА

Газета в газете

№ 10

К авторам книги о нашем городе

Здравствуйте, уважаемые господа-товарищи!

Второй раз попалась мне в руки книжица о нашем городе, написанная уважаемыми краеведами Александром Ивановичем Брылиным и Павлом Трофимовичем Ковердой. Интересная книжица, ничего не скажешь. Но все же мне захотелось через газету «Артемовский рабочий» спросить у авторов книги о том, какие у них планы на будущее, не испытывают ли они чувства неудовлетворенности своей книгой? Не кажется ли им, что в этой книге неполно отражена действительность рождения, становления и развития нашего города?

Мне кажется, что книга у вас, Александр Иванович и Павел Трофимович, не закончена. Не думаете ли вы ее продолжить и даже полностью переделать? Хорошо бы в книге об историческом развитии нашего края и города Артемовского отразить не только положительные, но и отрицательные стороны как исторический факт, написать не только о положительных героях, но и о тех, кто мешал развитию нашего Уральского края и города, написать справедливо о коллективизации, о репрессиях и т. д. Это интересно знать не только мне, но и всем, кто прочитал вашу книгу об Артемовском. Я так думаю.

С уважением Ю. ЗАГАЙНОВ
(ул. Мира, 10—27)

Письмо Ю. Загайнова пришло во время подготовки очередного номера «Молвы». Материалом для нее служат фрагменты из подготовленной к печати рукописи «Артемовского краеведческого словаря», в котором в какой-то степени есть ответы на вопросы, затронутые читателем.

«Словарь» представляет первую попытку сконцентрировать в виде кратких статей-справок сведения о географических названиях, экономических центрах на территории города и района. В него включены также исторические события, связанные с нашим краем. Особое место отведено землякам, чья жизнь и деятельность оставили определенный след в производственной и общественной жизни. Внесены также в «Словарь» имена выходцев из нашего края, проявивших себя вдали от него, что способствовало прославлению своей «малой Родины».

Авторы избегали «политизации» фактов, событий, конъюнктурности их. Правомерность помещения того или иного материала — его историчность и документальность.

«Словарь» рассчитан на читателя любого возраста, который неравнодушен к далекому и близкому прошлому нашего края. В нем около 400 статей-справок. Он не претендует на «энциклопедичность», но все-таки вместил в себя фактологический материал значительного исторического диапазона. Думается, что «Словарь» будет способствовать обогащению земляков исторической памятью — потребностью человеческого бытия, необходимой в любое время, а особенно в такое, как сейчас, когда забота о сохранности собственной истории отодвинута на самый дальний план.

Надеемся, что, несмотря на трудности экономического плана, «Словарь», обретя спонсоров, будет издан.

Александр БРЫЛИН
Павел КОВЕРДА.

«АРТЕМОВСКИЙ КРАЕВЕДЧЕСКИЙ СЛОВАРЬ»

— А —

АМИНЕВ Александр Михайлович (12.08.1904—1985) — известный хирург, доктор медицинских наук (1938), заслуженный деятель науки РСФСР, лауреат премии им. Пирогова. Родился в селе Покровском в семье учителя. Окончил медицинский факультет Пермского института. Работал заведующим кафедрой общей хирургии стоматологического института (1939), ректор Астраханского медицинского института (1941 г.), зав. кафедрой Куйбышевского медицинского института (1946 г.). Автор около 500 научных работ. Умер в Самаре.

АНТОНОВО (Антоновское) — село на берегу Бобровки Большой. Основано в XVII веке — центр Антоновской волости, куда входили поселения Бичур, Костромина, Лебедкино, Неустроева (последняя ныне в Ирбитском районе). В 1873 году открыто земское начальное училище. С 1924 года — центр сельского Совета. В 1926 году в селе 267 хозяйств с 1121 жителем.

— Б —

БЕЛОЕ — озеро в 7 км на юго-запад от села Покровского. Площадь 565 гектаров. Имеется исток через речку Осиновку в бассейн Малого Ирта. В паспорте на него указано: площадь 140 гектаров, охранная площадь 510 гектаров. Находится в землепользовании совхоза «Покровский». Правоохранительную работу осуществляет Покровский сельский Совет. Однако следует признать, что охрана озера осуществляется слабо. К самым берегам подступили вырубки леса. Берега захламлены кострищами, брошенными туристами предметами, допускается вырубка мелкого подлеска. Протяженность озера в пределах района около 40 километров.

БЕРДЫШЕВ Юрий Аркадьевич (13.09.1939 г.) — лауреат Государственной премии СССР (1987 г.), зам. главного инженера Егоршинского радиозавода. Родился в селе Курьи Сухоложского района Свердловской области. Окончил Уральский политехнический институт (1961 г.).

БЕСПАМЯТНЫХ Никифор Дмитриевич (23.04.1910 г.—06.12.1987 г.) — кандидат математических наук, автор многих научных работ, в том числе монографии «Математическое образование в Белоруссии» и книги о выдающемся русском математике С. А. Богомолове. Родился в селе Сарафаново. В 1927 году окончил Покровскую семилетнюю школу, в 1934 году — Пермский педагогический институт. Участник Великой Отечественной войны. Один из организаторов Гродненского педагогического института.

БОРОЗДИН Ипполит Макарович (11.08.1870—1936 г.) — краевед, автор рукописной истории Ирбитского (Красногвардейского) завода. Его рукопись составляет специальный фонд в областном государственном архиве. Родился в поселке Ирбитский завод. Участник гражданской войны. Был в числе охраны царя Николая II в доме Ипатьева, о чем написал воспоминания «Последние дни последнего царя». Часть их опубликована в местной печати.

— В —

ВОРОБЬЕВ Иван Васильевич (1862—1937 гг.) — общественный деятель Ирбитского уезда конца прошлого и начала нынешнего века. Краевед. Родился в селе Покровском. Первый выпускник (в числе трех) Покровской школы 1876 года. Самостоятельно подготовился и сдал на права народного учителя. Гласный Ирбитского земства от села Покровского (1890—1913 гг.). Автор стихов, краеведческих и педагогических статей. Его материалы о лесном массиве в пойме реки Тавды были использованы в научных трудах Д. И. Менделеева. И. В. Воробьев был активным просвещенцем. По его инициативе был открыт ряд школ в Ирбитском уезде, в том числе совместно с односельчанином А. А. Колотиловым он добился постройки крупной школы в селе Покровском, которая была открыта в 1898 году взамен старой, ведущей отсчет с 1843 года. В 1916 году И. В. Воробьев переводится в Пермское губернское земство, активно участвует в открытии университета в Перми и в 1919 году в возрасте 57 лет заканчивает его юридический факультет. В советское время И. В. Воробьев активно участвует в общественной жизни, выступает со статьями на краеведческие темы. Умер в Ирбите.

— Г —

ГЕРБ (эмблема) ГОРОДА — утвержден совместным постановлением горкома КПСС и Артемовского исполкома и одобрен торжественной сессией, посвященной 300-летию первого поселения на территории города, 27 января 1967 года. За основу эмблемы взята форма традиционного щита, на котором символически отражены основные отрасли хозяйства города: машиностроение, энергетика, добыча угля, развитие ж. д. транспорта и сельского хозяйства. Автор — самодеятельный художник А. Н. Карголов.

В 1983 году получила распространение другая эмблема города, но без официального ее утверждения.

ГОСТЮХИН Владимир Павлович (28.04.1910 — январь 1989 г.) — один из организаторов самодеятельного хора старинной уральской песни в селе Покровском, автор ряда статей о художественной самодеятельности. Отец известного киноактера, заслуженного артиста Белоруссии В. В. Гостюхина. Родился в деревне Мартещинская Белозерского сельского Совета Омутинского района Вятской области. С 1937 года директор городского клуба им. Артема. Участник Великой Отечественной войны. После 1945 года жил и работал в Свердловске.

— Е —

«ЕГОРШИНСКОЕ ДЕЛО» — судебный процесс выездной сессии Верховного трибунала страны, состоявшийся в Екатеринбурге 10—17 мая 1922 года по обвинению в убийстве горных техников Черемшанских копей Протасова, Кузнецова, Шастова. Партийный комитет Егоршинских угольных копей (секретарь А. И. Шалюгин) принял неслыханное решение: физически уничтожить трех техников, выступавших на митингах со своими предложениями, противоречащими некоторым установкам партийной организации. В порядке партийного поручения трем членам партии Семенову, Антонову и Ермакову поручено произвести арест и расстрел техников. Приговором Верховного трибунала, утвержденным решением ВЦИК, 13 человек за проявленное самоуправство строго осуждены. Секретарь партийной организации А. И. Шалюгин приговорен к высшей мере наказания — расстрелу (приговор приведен в исполнение 30 июля 1922 года). Остальные получили разные сроки тюремного заключения, в том числе Т. Е. Селиванов, Н. И. Агафонов, И. И. Кремза, М. А. Ермаков, А. А. Ермаков, Е. Г. Кузменков, А. В. Пименов, В. В. Якушев, Семенов, Антонов, Ведерников.

ЕФРЕМОВ Вениамин Дмитриевич (1929 г.) — писатель. Родился в селе Мостовском Егоршинского района. Окончил зенитно-артиллерийское училище, Военно-политическую академию имени В. И. Ленина. Автор книг «Товарищи ракетчики», «В поднебесном гарнизоне» и других.

— З —

ЗАГВОЗДКИНА Екатерина Михайловна (1925—1948 гг.)—трактористка-комбайнерка. Родилась в селе Покровском. В годы Великой Отечественной войны добилась наилучших показателей в работе на тракторе в Егоршинском районе. Ее портретом приказом по воинской части 1445 награждались солдаты, отличившиеся в боях за Родину.

ЗЕМСКАЯ ПОЧТА. До 1872 года почтовые отправления доставлялись по Сибирскому тракту только в Ирбит. Жители уезда, чтобы получить письмо или денежный перевод, должны были являться в Ирбит лично или поручать это волостному старшине или писарю. Ирбитское уездное земское собрание в 1872 году учредило земскую почту. С этих пор по строго соблюдаемому расписанию два раза в неделю из Ирбита земская почта на конных повозках отходила по трем направлениям, охватывающим крупные волости всего уезда, доставляя в них корреспонденцию. При этом внутриуездная корреспонденция доставлялась бесплатно. Юго-западное направление уезда охватывало 11 волостей. Следуя по кольцевому маршруту из Ирбита через Зайково и Ретнево, почта прибывала в село Антоновское и далее шла в Шогринское, Покровское, Писанское, Ирбитский завод и оттуда через Шмаково и Стриганку возвращалась в Зайково и в Ирбит. В связи с образованием новых волостей направление почтовой гоньбы не раз менялось. В 1899 году почта из Ирбита шла через Ирбитский завод в Писанское, Шогринское, Егоршинское, Больше-Трифоновское, Покровское, Липовское, снова в Шогрин и через Антоновское возвращалась в уездный центр. В указанном ряде волостей были образованы станционные дома, где ямщики меняли лошадей, производились прием и отправка почтовых отправлений. Каждая земская почта, в том числе Ирбитская, имела свои марки.

— И —

ИВАНОВ Николай Григорьевич (04.12.1920 г.) — самодеятельный композитор, автор более 50 песен, в том числе о нашем городе. Родился в г. Копейске Челябинской области. Участник финской и Великой Отечественной войн. Окончил Всесоюзную школу народного творчества им. Н. К. Крупской (1958 г.). Работал музыкальным руководителем ДК и клубов. Многие песни Н. Иванова написаны на слова местных поэтов В. Шигаева, А. Скутина, В. Павлова, Н. Селиховой, Н. Грубер и других. Областной научно-методический центр культпросветработы издал сборник песен Н. Г. Иванова (1989 г.), куда вошли 16 произведений самодеятельного композитора.

— К —

«КОНТРРЕВОЛЮЦИОННАЯ ТРОЦКИСТСКАЯ ОРГАНИЗАЦИЯ В УГОЛЬНОЙ ПРОМЫШЛЕННОСТИ» — надуманная акция о «вредительстве» в угольной промышленности Урала (1937—1938 гг.). Она вовлекла в гибельную пучину многие сотни невинных людей. Уголь-

ные предприятия, в том числе егоршинские, были обезглавлены. Большинство специалистов были репрессированы и расстреляны. Репрессиям были подвергнуты рядовые шахтеры, порой малограмотные и далекие от политики. К «делу угольщиков» были подключены работники ЕГРЭС, руководители района, который был «угольным».

На основании имеющихся документов (лишь частично выявленных) за один день расстрелу подвергались десятки наших земляков: только 10 марта 1938 года расстреляны 40 человек. В одночасье лишились жизни три брата Сваловы, два брата Лыжины, разнорабочая Еремина... Позже, через 18—20 лет, все они были реабилитированы. Ряд сотрудников НКВД, сфальсифицировавших «дела», был наказан, вплоть до расстрела.

Процесс о «вредительстве» привел к резкому спаду угледобычи в районе. С 222 тысяч тонн в 1936 году до 170 тысяч тонн в 1939 году. В результате необоснованных репрессий инженерно-технических работников, опытных шахтеров заметно сдерживалось внедрение технического прогресса в шахтах, организация управления производством. Рабочие места в шахтах вынуждены были занимать женщины и подростки. Началась вербовка на шахту мужчин с сельского производства, ослабляя деревню. Незаслуженные репрессии трагически отразились на судьбах членов семей репрессированных. О печальных годах репрессий наглядно повествует специальная экспозиция городского исторического музея.

— Л —

ЛАЗУКОВА Лидия Петровна (27.02.1921 г.) — самодеятельный автор стихов и песен. Родилась в деревне Крутиха Свердловской области. В городе Артемовском живет с 1940 года. Участница Великой Отечественной войны. До выхода на пенсию работала техником на ж. д. вокзале ст. Егоршино. На ее стихи написана музыка уральскими композиторами В. Пестовым, Ю. Афанасьевым, Г. Шмаковым, которые включены в музыкальные сборники. Песни «Речка синяя» и «Русский чай» вошли в репертуар областной госфилармонии. На многие стихи Лазуковой написал музыку Артемовский самодеятельный композитор Н. Иванов. В 1993 году в местной типографии издана первая книга Лазуковой «Стихи и песни».

— М —

МАМИН Андрей Петрович (12.10.1799 г. — 06.09.1861 г.) — дед известного русского писателя Д. Н. Мамина-Сибиряка. Родился в селе Троицкое Камышловского уезда. С 1821 года дьякон Преображенской церкви в Екатеринбурге, в то же время стал известен как один из лучших мастеров «серебряных дел». С 1830 по 1861 год служил дьяконом в церкви села Покровского, имел ювелирную и столярную мастерские, в которых работал сам. Один из основателей первой школы села Покровского, открытой в 1843 году.

МИРОШНИКОВ Павел Григорьевич (1896 — 18.03.1949 г.) — заслуженный врач РСФСР (1943 г.). Первый в районе из медиков удостоен этого звания. Врач-терапевт районной больницы.

— Н —

НЕХОНОВ Николай Александрович (15.10.1923 г.) — кандидат технических наук (1961 г.), доцент, автор многих научных трудов и изобретений. Родился в селе Покровском в семье литейщика-формовщика частного чугунолитейного завода. Участник Великой Отечественной войны. Окончил Московский электротехнический институт (1950 г.). С 1954 года на преподавательской и научной работе в УПИ г. Екатеринбурга.

— П —

ПЕТРОВА Татьяна Юрьевна (19.09.1957 г.) — популярная исполнительница русских народных песен. Родилась в деревне Лягушино (Родники), окончила Буланашскую школу № 29 и местную музыкальную школу. Концертная деятельность началась в Уральском русском народном хоре. С концертами выступала во многих странах мира. Всесоюзная фирма «Мелодия» выпустила несколько дисков песен в исполнении Т. Петровой. С ее участием создан ряд музыкальных телефильмов. Живет в Москве. 24—25 августа 1991 года Татьяна Петрова впервые выступила перед земляками с отчетными концертами, прошедшими с огромным успехом.

ПЛЕХАНОВ Яков Агапович — крестьянин села Покровского, удостоен серебряной медали Урало-Сибирской промышленной выставки, открытой по инициативе УОЛЕ в 1887 году в Екатеринбурге. В 1878 году открыл литейную и слесарную мастерские. За год, предшествующий выставке, произвел 7 тысяч пудов чугунных изделий: утюги, весовые гири, печки и колосники. Присвоение медали давало право изображения ее на изделиях.

ПОКРОВСКО-ЛИПИНСКОЕ МЕСТОРОЖДЕНИЕ подземных вод — запасы питьевой воды, открытые в районе села Покровского группой гидрогеологов Артемовской геологоразведочной партии под руководством инженера-гидрогеолога Валентины Николаевны Лавровой. В 1955 году государственная комиссия по запасам (ГКЗ СССР) утвердила результаты изысканий. С той поры город снабжается питьевой водой из этого месторождения.

ПОЧЕТНЫЙ ГРАЖДАНИН ГОРОДА АРТЕМОВСКОГО — звание учреждено сессией городского Совета народных депутатов в 1967 году. Оно присваивается гражданам, которые в течение многолетнего проживания в городе проявили патриотизм к нему в форме активной профессиональной, общественной и духовной деятельности.

— Р —

РЕУТТ Александр Леонардович (18.04.1919 г. — 16.03.1988 г.) — управляющий трестом «Егоршинуголь» (1953—1967 гг.). Родился в г. Катав-Ивановский завод Челябинской области. Окончил Свердловский горный институт (1942 г.) и Академию угольной промышленности (1953 г.). Умелый организатор угледобычного производства в районе. В бытность его управляющим трестом проведены большие работы по реконструкции шахт, социально-бытовому и культурному строительству в шахтерских поселках. Организатор лаборатории новатора, где прошли школу заслуженный рационализатор РСФСР слесарь А. И. Шаповалов, умелец А. М. Сысолятин и другие.

А. Л. Реутт — человек высокой культуры. Часто выступал в местной печати, поддерживал различные культурно-просветительские начинания. В последние годы работал начальником комбината «Кизелуголь» (1967—1971 гг.), начальником Пермского округа госгортехнадзора (1971—1982 гг.). Полный кавалер знака «Шахтерская слава».

— С —

САДОМАТНИКОВ Николай Иванович (13/26.10.1911 г.) — автор рассказов и сказок. Часть из них опубликована в журналах «Семья и школа», «Сельская молодежь», «Рабоче-крестьянский корреспондент», в сборнике «Ручейки Артемовского «Родника», в местной газете. Родился в Москве. Окончил профтехшколу. С юношеских лет увлекался литературой. Участвовал в литкружке газеты «Вперед» Московского авиационного завода. Занятия проводил известный писатель А. С. Серафимович (Попов). В 1937 году Н. И. Садоматников был репрессирован, работал на строительстве Беломорканала. Полностью реабилитирован из-за отсутствия состава преступления. С 1943 года на строительстве Буланашских шахт. В последние годы работал на шахте Буланаш-4 подземным электрослесарем. Н. И. Садоматников написал более сотни рассказов и более пятидесяти сказок.

СКУТИНА Афанасья Семеновна (с 1925 года Юрьева Роза) (1879—1945 гг.) — автор стихов, пьес. Родилась в селе Хайдук Шогринской волости. Самостоятельно овладела знаниями сестры милосердия. Доброволец русской армии (1905 г.), участница русско-японской и гражданской войн, награждена медалью Красного Креста. В 1907 году переписывалась с Львом Толстым. Писатель высылал ей книги, давая советы о жизни. Эта переписка стала предметом исследований, проведенных оренбургским писателем Л. Н. Большаковым и уральскими краеведами. В советское время Скутина одна из организаторов женсоветов на Егоршинских угольных копях, художественной самодеятельности и ТРАМов (театр рабочей молодежи), где ставились ее спектакли на местные темы.

СТРИГАНОВ Константин Григорьевич (30.09.1912 г. — 14.01.1944 г.) — Герой Советского Союза (1944 г.), гвардии сержант пехоты. Родился в селе Покровском. Работал бригадиром путевых рабочих Егоршинского отделения дороги. Воевал в должности командира стрелкового отделения. Похоронен в дер. Вотылевка Киевской области. Именем Стриганова назван разъезд на Егоршинском отделении железной дороги.

— Т —

ТАЛЫЙ КЛЮЧ — ж. д. станция пос. Красногвардейского на линии Егоршино — Тавда. Построена в 1916 году. Первый пассажирский поезд из поселка Ирбитский завод до Ирбита ушел 2 декабря 1916 года.

— У —

УОЛЕ — Уральское общество любителей естествознания создано в 1870 году в Екатеринбурге с целью организации коллективного изучения природных богатств Урала и пропаганды естественно-научных знаний. Основали его известные в то время ученые и краеведы Н. К. Чупин, О. Е. Клер, врачи А. А. Милославский, П. В. Рудановский и другие. Августейшими покровителями общества стали представители царской семьи. Все они были избраны почетными членами УОЛЕ. Члены царской семьи делами помогали Екатеринбургскому обществу и не предполагали того, что именно здесь произойдет трагический закат династии Романовых. Двое из почетных членов УОЛЕ будут расстреляны в уральском городе Алапаевске.

Среди почти двухсот почетных членов УОЛЕ есть имена выдающихся российских и зарубежных ученых и рядовых уральских историков, врачей, учителей, священников, купцов. Активными членами общества были инженер В. В. Грум-Гржимайло, писатель Д. Н. Мамин-Сибиряк и многие другие. На территории нынешнего Артемовского района активно сотрудничали с УОЛЕ: в селе Покровском учитель В. А. Кыштымов и его жена А. А. Кыштымова. Крестьянин Т. Г. Абакумов более 30 лет вел записи гидрологического состояния Белого озера. Сведения о погоде, наблюдения за вскрытием и замерзанием вод, появлением первого снега вели для УОЛЕ корреспонденты: фельдшер Тихомиров, учителя Н. И. Каргаполов, Д. Каргаполова с Ирбитского завода, В. Казанцев из Шогриша, А. М. Козлов из Бичурского села, крестьянин И. И. Черемных из Больше-Трифоново, А. А. Панов из Антоновского.

Обществом с 1873 года организуется выпуск «Записки УОЛЕ», в которых публиковались результаты исследований и наблюдений, что внесло значительный вклад в изучение природы Урала. Так, в одном из сорока томов «Записок» появились научные статьи А. И. Дроздова об антрацитах Егоршинского села. Общество положило начало созданию краеведческого музея и научной библиотеки. Среди пожертвовавших библиотеке УОЛЕ свои книги есть имя рабочего Ирбитского завода И. М. Бороздина.

УПОРОВ Степан Дмитриевич (10.11.1897 г. — 20.05.1972 г.) — Почетный гражданин города (1967 г.). Родился в селе Писанском. Участник гражданской войны. Доброволец первого Камышловского полка. Военный комиссар Ирбитско-заводского района (1919 г.), председатель колхоза (1930—1934 гг.), директор МТС (1941—1945 гг.), председатель райпотребсоюза.

— Ф —

ФЕДОТОВ Иван Афанасьевич (15.05.1928 г. — 19.10.1992 г.) — заслуженный шахтер РСФСР (1966 г), забойщик шахты им. С. М. Кирова. Родился в дер. Большая Аникина Егоршинского района. Окончил ФЗО (1946 г.). На подземных работах трудился с 1945 по 1978 год.

ФЕДЧЕНКО Николай Васильевич (февраль 1905 — 31.06.1937 г.) — первый (в ту пору «ответственный») секретарь Егоршинского райкома ВКП(б) (1934—1936 гг.). Родился в г. Алчевске Донецкой области. Окончил Харьковский инженерно-экономический институт (1926 г.). Как «враг народа» в июне 1937 года исключен из партии, 31 июля 1937 года расстрелян, 5 ноября 1957 года реабилитирован из-за отсутствия состава преступления.

— Х —

ХЛЕБНАЯ БАЗА № 46 — предприятие перерабатывающей промышленности. Образовано в 1960 году при слиянии пункта «Заготзерно» с предприятием государственных резервов. В том же году был введен в строй элеватор. В 1969 году построен мельзавод производительностью 210 тонн муки в сутки. Хлебная база имеет большое значение в экономической жизни восточных районов страны. Мукой снабжаются постоянно Алапаевский, Артемовский и Режевской районы, периодически — Тавда и Туринск, а также через Дальний Восток районы Крайнего Севера. В районе хлебной базы вырос поселок, сохранивший старое наименование — Новостройка. В поселке столовая, баня, детсад, магазин, Дом культуры.

— Ц —

ЦЕНТРАЛЬНАЯ РАЙОННАЯ БИБЛИОТЕКА — свое начало ведет от районной библиотеки после формирования в 1924 году района. С 1961 года находится в специально выстроенном здании. С 1976 года оформлена как центральная библиотека, объединяющая 20 библиотек района, в том числе три детских. Кроме того, в городе и районе имеется ряд профсоюзных библиотек на предприятиях и в совхозах. Общий книжный фонд всех библиотек превышает полмиллиона томов. Самыми старыми библиотеками района считаются общественная Ирбитско-заводская библиотека (первое упоминание относится к 1880 году), Покровская и Мироновская библиотеки, открытые земством в конце прошлого века.

— Ч —

ЧЕБАКОВ Василий Степанович (19.08.1912 г. — 29.12.1981 г.) — заслуженный агроном РСФСР, главный агроном Егоршинской МТС.

— Э —

ЭЛЛИНСКАЯ (Злобина) Элеонора Михайловна (22.04.1944 г.) — народная артистка Украинской ССР и заслуженная артистка РСФСР, балерина. Родилась в г. Артемовском. Живет в г. Днепропетровске.

— Я —

ЯРОСЛАВЦЕВ Дмитрий Алексеевич (1900—1937 гг.) — председатель Егоршинского райисполкома (1934—1937 гг.). Родился в г. Кизел, работал горнорабочим, забойщиком. 22 августа 1937 года арестован как «враг народа». Расстрелян. 29 сентября 1958 года реабилитирован из-за отсутствия состава преступления.

Газета в газете

№ 10

УВАЖАЕМЫЕ АРТЕМОВЦЫ!

Отдел культуры городской администрации поздравляет вас с 55-летием нашего города, желает счастья, удачи в делах, хорошего настроения и приглашает на праздник

«Смотри на мир добрей и веселей, город наш встречает юбилей».

55

ДЛЯ ВАС—ПРАЗДНИЧНЫЕ МЕРОПРИЯТИЯ

23 июля

10.00 — Возложение цветов к памятнику Артему.

24 июля

ГОРОДСКОЙ ПРУД

11.00 — Массовый праздник на воде «В ГОСТЯХ У ПОСЕЙДОНА»

Вы встретитесь с владыкой морей Посейдоном, Дуней-тонкопряхой и побываете в ее плавучем баре «Золотая рыбка», в сопровождении пиратов, батьки Черномора и богатырей пройдут водные состязания.

ГОРОДСКОЙ ПАРК КУЛЬТУРЫ И ОТДЫХА

12.00 — Большая праздничная программа для детей и родителей «ВЕРНИСАЖ НА АЛЛЕЯХ ПАРКА»:

— детская концертно-игровая программа «Прыг-скок-дансинг» с участием лауреатов и дипломантов городского телевизионного конкурса маленьких звезд;

— спортивная программа «Смолоду закалишься — на весь век сгодишься» приглашает принять участие всей семьей;

— игра «Эрудит-лото», где вы сможете проявить смекалку, находчивость, эрудицию и познать тайну своего имени;

— выставка-аукцион творческих работ центра внешкольной работы;

— показательная программа клуба служебного и декоративного собаководства «Верность». Здесь вы сможете получить консультацию и рекомендацию по выращиванию щенков, приобрести необходимый инвентарь и литературу;

— детская беспроигрышная лотерея. Билеты продаются в кассе видеозала. На протяжении всего праздника ребят порадует новый аттракцион «ЮНГА».

СТАДИОН «МАШИНОСТРОИТЕЛЬ»

20.00 — ГАЛА-КОНЦЕРТ С УЧАСТИЕМ МОСКОВСКИХ АРТИСТОВ: шоу Бари Алибасова «НА-НА» в сопровождении шоу-балета; Вадима Казаченко в новой программе «ВСЕ СНАЧАЛА»; пародийный шоу-спектакль «НАЙДИ СВОЙ ГОЛОС» лауреата телевизионных фестивалей Александра Пескова.

Вас ждет удивительное, ослепительное зрелище «Пиротехнические симфонии» — фейерверк, который подготовила специально для юбилея города московская культурно-коммерческая корпорация «ТУР».

Ведет программу диктор радиовещательной компании «Останкино» Татьяна Судец.

Билеты вы можете приобрести в бухгалтерии отдела культуры, в ДК им. Попова, клубе им. Артема, кинотеатре «Горняк», ДК угольщиков.

Цена билета — 1,5 тыс. рублей. Принимаются заявки от предприятий и организаций за наличный и безналичный расчет.

ДВОРЕЦ КУЛЬТУРЫ ИМ. ПОПОВА

24.00 — Молодежная шоу-дискотека «НОЧНОЙ КАЛАМБУР».

Цена билета — 500 рублей.

25 июля

СКВЕР ПОБЕДЫ

10.00 — Артемовский городской исторический музей в Центр народных промыслов и ремесел города Екатеринбурга приглашают на выставку-продажу картин и предметов декоративно-прикладного искусства в «ГОРОД МАСТЕРОВ».

Здесь вы сможете не только посмотреть, но и купить понравившуюся вещь, заказать экслибрис, портрет.

Детский кооператив «УРАЛЬСКИЕ УЗОРЫ» предлагает свои новые декоративные изделия: салфетки, воротнички, скатерти.

Городская оранжерея порадует вас букетами и композициями из живых цветов.

ПЛОЩАДЬ СОВЕТОВ

10.00 — Праздничная ЯРМАРКА.

11.00 — Народное гулянье «ГОРОДСКИЕ ПОТЕШКИ».

Матрешки приглашают, потешный дворик зазывает, в деревне Берендеевке найдете то, что всю жизнь искали.

Ловкость и уменье каждый может проявить, а песни наши русские артисты вам споют.

Приглашаем сюда гармонистов-любителей, балалаечников, баянистов, частушечников — на конкурсную программу. Победителей ждут призы.

ДЕНЬ ГОРОДА — ЭТО ПРАЗДНИК ДЛЯ ВСЕХ И ПРИ УЧАСТИИ КАЖДОГО. ОРГКОМИТЕТ ЖЕЛАЕТ ВСЕМ ЖИТЕЛЯМ ПРИЯТНОГО ОТДЫХА И НАДЕЕТСЯ, ЧТО ЮБИЛЕЙ НАДОЛГО ЗАПОМНИТСЯ ВЗРОСЛЫМ И ДЕТЯМ, ГОРОЖАНАМ И ГОСТЯМ АРТЕМОВСКОГО.

Оргкомитет.

ВСЕМ ВОЕННООБЯЗАННЫМ

в возрасте от 20 до 40 лет, изъявившим желание проходить службу по контракту в г. Душанбе, для оформления документов необходимо в срок до 26 июля прибыть в 4 отделение военкомата. Телефон для справок 3-18-95.

Вам будут предоставлены следующие льготы:

— ВЫСЛУГА — 1 ГОД ЗА 1,5;
— ПОЛУТОРНЫЙ ОКЛАД;
— ДЕНЕЖНЫЕ ПРЕМИИ МЕСТНЫХ ВЛАСТЕЙ.

Горвоенком.

* * *

ОРГАНИЗАЦИЯ РЕАЛИЗУЕТ за наличный расчет:

шлакоблоки, краску водоэмульсионную, наборы пристенной мебели «Топаз-1» 6 секций, кухонные гарнитуры, холодильники, белила.

Возможен вывоз транспортом предприятия

Телефоны (код 273) 75-5-41, 75-3-60.

Адрес: г. Сухой Лог, пос. СМЗ, ул. Гоголя, 21. ТОО «РОСТ». 4—1

Меняем

Двухкомнатную квартиру (5 этаж, кухня, ванная, туалет, отделаны кафелем) **в микрорайоне № 1 на две однокомнатные в городе или на станции.** Возможны варианты. Обращаться по тел. 3-23-55.

Автомобиль ВАЗ-21063 1991 г. выпуска на двухкомнатную квартиру в городе или на станции. Звонить 3-09-86.

Погода

22 июля ожидается переменная облачность, местами кратковременные дожди и грозы. Ветер северо-западный 3—7 м/сек. Температура воздуха ночью 11—16, днем 21—26 градусов тепла.

23—24 июля—переменная облачность местами кратковременные дожди, возможны грозы. Ветер восточный 3—8 м/сек. Температура воздуха ночью 11—16, днем 22—26 градусов тепла.

Продаем

Автомашину ГАЗ-53 (бортовой) в хорошем состоянии и **мотоцикл «Урал»** новый (цена заводская). Обращаться: г. Реж, ул. Ленина, 32—66, телефон посредника 2-17-1

Автомашину ВАЗ-21013 1986 г. Обращаться: п. Буланаш, ул. Машиностроителей 20—2, тел. 42-11 в любое время.

Кооперативный гараж в районе телевышки. Обращаться: ул. Мира, 7—21.

Благодарим

Выражаем сердечную благодарность за участие в похоронах нашей жены, мамы, бабушки **Моисеевой Лидии Степановны** коллективам цеха № 1 планового отдела АМЗ, службы связи Артемовских электросетей и всем близким, соседям, разделившим наше горе.

Муж, дети, родственники.

Учредители газеты: трудовой коллектив редакции, городской Совет народных депутатов.

Газета зарегистрирована Региональной инспекцией по защите свободы печати и массовой информации, свидетельство № Е-0203. Индекс 53812.

По вопросам качества печати обращаться к директору или мастеру типографии. Телефоны 3-27-61, 3-28-91.

Газету набирали Т. Гриднева, Э. Иванова, В. Уймина, верстала С. Кожевина, печатал Е. Госьков. Редактор С. К. ИБРАГИМ

◆ АДРЕС РЕДАКЦИИ: 623750, г. Артемовский, ул. Гагарина, 19

◆ ТЕЛЕФОНЫ: редактор 3-22-01, ответственный секретарь 3-22-33, ОТДЕЛЫ: общественно-политических проблем 3-24-13, экономических проблем 3-20-31, социальных проблем 3-24-21, писем 3-26-06, бухгалтер (и по объявлениям) 3-20-24.

◆ Газета выходит три раза в неделю: вторник, четверг, суббота.

Печать высокая. Объем 1 п. л. Тираж 8750 экз. Заказ 3234. Артемовская типография тиражформпечати Свердловского облисполкома. 623750, г. Артемовский, ул. Гагарина

ДЕНЬ ГОРОДА — ПРАЗДНИК ДЛЯ ВСЕХ

АРТЕМОВСКИЙ РАБОЧИЙ

◆ ОСНОВАНА В 1930 ГОДУ
◆ 88 (9194)
◆ СУББОТА, 24 ИЮЛЯ 1993 ГОДА
◆ ЦЕНА В РОЗНИЦУ — СВОБОДНАЯ.

Общественно-политическая газета

55

УВАЖАЕМЫЕ ЗЕМЛЯКИ!

Администрация города горячо и сердечно поздравляет вас с нашим общим праздником — 55-летием города Артемовского.

Примите в этот праздничный день самые искренние и сердечные пожелания доброго здоровья, дальнейших успехов в укреплении благосостояния и жизнедеятельности города, счастья, благополучия и мира вашим семьям, уверенности в завтрашнем дне, бодрости духа, оптимизма и праздничного настроения.

Глава администрации В. ПЛИШКИН.

ЕСТЬ УСПЕХИ, НО ЕСТЬ И ТРУДНОСТИ

Интервью с главой администрации города Артемовского Владимиром Владимировичем ПЛИШКИНЫМ.

— Владимир Владимирович, какие наиболее значительные изменения и события произошли в районе за прошедший год?

— Непросто из очень большого круга событий и дел выделить самое главное — все одинаково важно для района и его жителей. Я очень кратко коснусь лишь того, о чем не так часто говорим.

Несмотря на тяжелое положение промышленности в условиях экономической реформы, отрадно отметить, что в июне наметились позитивные явления в этом направлении. Прирост объема производства в сопоставимых ценах в целом по городу составил 5,7 процента. Особенно это отрадно отметить по такому крупному предприятию, как радиозавод, — 20 процентов.

Введены в эксплуатацию кооперативный 48-квартирный жилой дом Егоршинского отделения дороги, четыре двухквартирных дома, три из которых птицесовхоза «Красногвардейский».

На селе за прошедший год произошли следующие изменения: все совхозы, кроме «Красногвардейского», реорганизованы: в сельхозкооперативы — «Егоршинский», «Лебедкинский», «Мироновский», «Артемовский»; в ТОО — «Покровский», в АОЗТ — «Шогринский»; появились первые фирменные магазины: № 74 (ТОО «Покровское»), № 28 (СХК «Егоршинский»), № 33 (колбасная фабрика), № 37 (гормолзавод), «Дина» (фермерское хозяйство Бомбиной); вся социальная инфраструктура передана на баланс местной администрации.

В связи с акционированием идет реорганизация жилищно - коммунального хозяйства. В городе на базе ПТО ЖКХ сформированы: жилищно-эксплуатационное управление, служба городского водопровода и канализации, комбинат благоустройства. Образована также специализированная фирма «Теплосеть».

При поселковых и сельских Советах созданы жилищно - эксплуатационные участки. Финансирование всех объектов муниципальной собственности в районе ведется централизованно из городского бюджета. В поселке Буланаш на базе котельной БМЗ создано акционерное общество «Буланашская ТЭЦ».

Пристальное внимание администрацией в прошедшем году уделялось торговле. Эта отрасль одной из первых в районе прошла процессы коммерциализации, приватизации и шагнула в рынок. Появились частные, фирменные, муниципальные магазины, а у населения выбор в покупке товаров. Открылись новые торговые предприятия: «Коммерческий центр» по ул. Садовой, продовольственный магазин № 18 по ул. Механической, кафе-бар по ул. Театральной; проведена реконструкция магазинов № 47 по улице Акулова и № 53 по ул. Победы. Для малообеспеченных и многодетных граждан города заработал магазин «Забота».

На первый план в работе администрации города выдвинулись вопросы социальной защиты граждан. За истекший год система социальной защиты претерпела существенные изменения. Созданы и работают фонды социальной поддержки населения, расширяется сеть надомного обслуживания, претерпевают изменения пенсионная служба, доставка пенсий и торговое обслуживание.

Впервые органы социальной защиты в лице фонда могут оказать реальную помощь конкретному человеку. Это материальная помощь, выдача талонов на бесплатное питание, выдача продуктовых наборов малоимущим категориям населения. Только в 1993 году 193 человека получили помощь в общей сумме 269 тысяч рублей, а 1616 семей — продуктовые наборы, 183 многодетных семьи — бесплатно одежду и обувь. Примечательно, что в решении этих вопросов оказывают помощь другие государства. Сложились хорошие деловые контакты с американской фирмой «КЭИР». Именно эта фирма дважды за последнее время высылала в наш адрес продукты питания, причем в значительных объемах. В прошлом году мы получили два вагона и смогли обеспечить продуктами детские сады и другие учреждения.

(Окончание на 2 стр.).

Новый вокзал

Известно, что вок зал — ворота города Привычный всем ста рый вокзал станци Егоршино был снесе уже около года назад на его месте строится новый. Как идут здес дела? Об этом наш кор респондент беседует заместителем начальни ка Егоршинского отде ления железной дорог по строительству В. Л КУЧМАЕВЫМ.

(Читайте материал на 2 стр.).

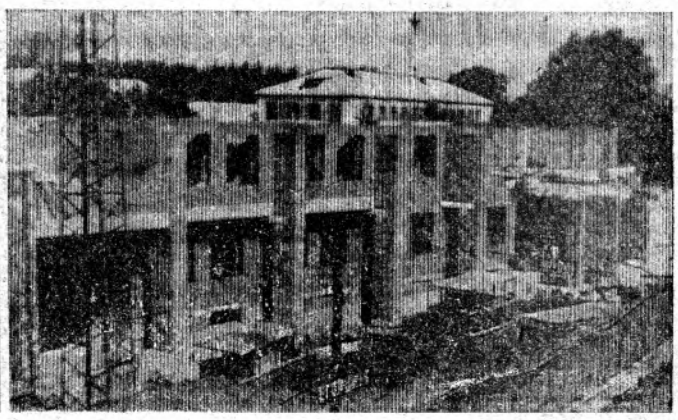

ЕСТЬ УСПЕХИ, НО ЕСТЬ И ТРУДНОСТИ

(Начало на 1 стр.)

Отделом культуры произведен капитальный и текущий ремонт в культурно-просветительных учреждениях района на сумму около 8 млн. рублей. Началась реконструкция зданий учреждений культуры. По-новому сейчас выглядит Покровский центр досуга, в стадии заключительного этапа реконструкция Мостовского учреждения культуры, началась работа по реконструкции Б-Трифоновского Дома досуга.

Значительными событиями в культурной жизни района стали смотры-конкурсы: фестиваль маленьких звезд и «Не стареют душой ветераны». В финансировании этих конкурсов приняли активное участие спонсоры: кооперативы, меценаты. Артемовские артисты, победители фестиваля маленьких звезд, приняли участие в первом отборочном туре I Международного фестиваля «Земля — наш общий дом» в г. Краснотурьинске, лауреат областного фестиваля «Уральские россыпи» вокальный ансамбль «Старинушка» клуба АКСК — в турне на теплоходе по маршруту Пермь—Астрахань наряду с лучшими коллективами Урала.

Считаю, что администрации города, несмотря на сложнейшие экономические условия, удалось реализовать намеченные программы. Жители сами видят, как преображается город, хотя еще далеко не все из задуманного сделано.

В прошедший год улучшилась работа по обращениям граждан. Администрация города, ее службы не прячутся от людей, а стараются вовремя проинформировать население и об уже исполненных пожеланиях, и о планах на будущее. Пресс-конференции, выступления по радио, телевидению, в газете наших работников стали уже привычными для горожан. На все возникающие вопросы даются ответы. Не всегда, конечно, они удовлетворяют тех, кто их задавал, но и местная исполнительная власть не всемогуща. Есть пределы компетенции, а чаще всего мешает помочь людям нехватка бюджетных средств.

Наиболее важными событиями, имеющими значение для всех жителей города, на мой взгляд, являются введение бесплатного проезда на городском автобусе, приезд губернатора области и решение ряда принципиальных вопросов при его участии, пуск двух котлов Артемовской ТЭЦ.

— А какие планы на будущее? Хотя бы по этим же направлениям работы.

— Планы очень большие, но для их осуществления требуется устойчивое и полное финансирование, а этого пока нет. По названным направлениям, как и по другим, намечена и ближняя, и дальняя перспектива.

Требуется срочно снести ветхое жилье, оздоровить экологию и осушить переувлажненные земли города. На эти срочные программы необходимо свыше 10 миллиардов рублей. С пуском первой очереди городской отопительно - производственной котельной остро встал вопрос по реконструкции существующих сетей теплоснабжения (2,1 млрд. рублей.). Я уже не говорю о программах «Дороги», «Водоснабжение», «Газоснабжение», «Связь» и т.д.

В сельском хозяйстве задача на будущее — сохранение основного объема товарной продукции у сельхозпроизводителей, акционирование перерабатывающих и обслуживающих предприятий, развитие крестьянских (фермерских) хозяйств и их сервисного обслуживания. Необходимо сблизить уровень цен на промышленную и сельскохозяйственную продукцию.

Для нормального функционирования городского хозяйства планируем создать отдельный жилищно - эксплуатационный трест; на базе фирмы «Теплосеть» начать строительство квартальных тепловых пунктов с реконструкцией теплосетей и ликвидацией прямого водоразбора; создать управление водопроводно канализационного хозяйства с водозаборными скважинами и очистными сооружениями; чтобы закольцевать городской водопровод на весь город, провести водоводы в поселки Ключи и Кирова; все электросети и трансформаторные подстанции объединить в единое предприятие «Облкоммунэнерго»; создать единое предприятие по ремонту и содержанию всех объектов коммунального хозяйства в городе.

По планам дорожного строительства и благоустройства намечено построить производственную базу дорожного участка с железнодорожным тупиком, асфальтобетонным заводом с битумным хозяйством; заасфальтировать дорогу до поселка Красногвардейского; построить дорогу на г. Ирбит через село Лебедкино, с выходом на г. Реж в обход села Покровского; заасфальтировать дорогу на село Мироново с устройством автодорожного моста через реку Реж; выполнить программу по осушению переувлажненных земель в районе улиц Уральской, Станционной; по микрорайонам провести работу по асфальтированию городских дорог с открытием новых автобусных маршрутов.

Будет очень хорошо для жителей города, если удастся (а мы этого хотим добиться) до конца 1995 года закончить строительство железнодорожного вокзала и начать строить автовокзал.

До конца текущего года планируем открыть продовольственный магазин на первом этаже «Коммерческого центра» по ул. Садовой, магазин «Смешанные товары» в пос. Красногвардейском, промышленный магазин на базе ТОО «Артемовский торговый центр».

В будущем, после полного завершения процесса приватизации, будем работать над вопросами организации торговли, совершенствования ее структуры, облагораживания мест торговли — одним словом, перейдем к решению качественных вопросов торговой отрасли.

Сделанного в рамках социальной защиты малоимущего населения явно недостаточно. Несмотря на то, что в июле впервые началась выдача ежеквартальных компенсаций одиноким пенсионерам, многодетным семьям, одиноким матерям, этой помощи не хватает. Необходимо расширить и улучшить адресную помощь населению, сделать все зависящее от нас в вопросах правильной и своевременной выдачи пенсий и пособий, решить вопросы по предоставлению ряда льгот, особенно коммунальных, некоторым категориям населения, решить вопрос по строительству дома для одиноких престарелых. Нам предстоит автоматизировать работу управления социальной защиты населения, заложить в основу все современное, что имеется в системе социального обеспечения.

— Что бы вы пожелали жителям города?

— В поздравлении администрации все сказано. Хотелось бы пожелать оптимизма, терпения и веры в будущее. Было бы хорошо, если бы каждый из нас не только критиковал других, но и сам бережнее относился к тому, что строится и создается для нужд населения, если бы мы возродили систему наведения порядка во дворах, сделали их более уютными. И, конечно, в юбилей я желаю всем приятного отдыха на наших мероприятиях и очень надеюсь, что он останется в памяти артемовцев и гостей города как спутник торжества, праздника, радостного настроения!

Беседу провел С. ИБРАГИМОВ.

Какими будут ворота города?

● Наше интервью

— Валерий Леонидович, сколько лет просуществовал старый вокзал и насколько он выработал, если можно так сказать, свой ресурс?

— Старый вокзал был построен в 1915 году и ресурс свой выработал давным-давно. Находился в аварийном состоянии. Это и позволило комиссии принять решение о его сносе и строительстве нового.

— Тем не менее, цены растут и на проектирование, и на стройматериалы. Как-то надо было решиться начинать такое строительство...

— Ну, мы вынуждены были начинать это строительство. Здание вокзала просто не соответствовало ни современным требованиям, ни облику нашего отделения и нашего города.

— По тем причинам, которые я назвал, трудно было надеяться на то, что работа пойдет такими темпами. Но вот стены стали расти буквально на глазах, а сегодня вроде бы случилась какая-то остановка. С чем это связано?

— Остановки никакой нет. Освоение средств идет теми же темпами, что и были. Это чисто визуальный обман. Сначала вы наблюдали закладку фундамента, кладку стен, а сейчас каменщики ушли на перегородки внутри здания. Правда, планировка очень сложная, кладка—тоже, очень тесные комнаты, и каменщики потоком вести кладку не могут. Сейчас они снова выбираются наружу. Хотя сложности есть—обратите внимание на этот макет, где практически нет прямых углов, пилоны... Частично вынуждены даже перебирать сделанное. В связи с этой конфигурацией башенный кран приходилось переставлять — это давало некоторые задержки в работе. Вопросов по финансированию, снабжению пока нет.

— А кто выбрал именно этот проект?

— Проект выполнял свердловский институт «Архпроект». Мы предлагали свои варианты, но они настояли на том, чтобы вокзал имел именно такой облик. Ну, со специалистами такого ранга не спорят, тем более, что проект нашел одобрение в областной архитектуре, с ним выходили на конкурс, где он выглядел очень достойно. Так что у нас будет вокзал, построенный по индивидуальному проекту, единственный в своем роде.

— На какой срок рассчитано строительство?

— Думаю, не позднее сентября этого года мы закончим коробку здания и закроем его. Много раз обсуждали и пришли все-таки к мнению, что в эти сроки уложимся. Зимой будем вести внутренние работы, и к этому сроку должны подвести теплосети. Очень большой объем отделочных и благоустроительных работ ждет нас в 1994 году. Рассчитываем, что к концу 1994-го, а при неблагоприятной ситуации — в начале 1995-го сдадим вокзал.

— Он строится на долевых началах с городом или только отделением дороги?

— Есть договоренность с городом, и она действует. Весь второй этаж будет занят одноместными гостиничными номерами, которые позволят городу решить проблему приезжающих. Поэтому мы и поставили вопрос о том, что нас надо поддержать финансами. Город на это согласился: на последней сессии горсовета принято решение о выделении десяти миллионов рублей. Конечно, это не те деньги, что нам нужны: мы договаривались, что город профинансирует одну треть строительства. А десять миллионов — это даже не треть того, что мы освоили в этом году. Но осталась пока эта цифра. Правда, мы не получили денег до сих пор, поэтому ведем строительство даже не за счет средств дороги, а лишь своего отделения, то есть своей прибыли. Думаем, что город все же свою долю в ближайшее время перечислит. Но доля эта должна составить миллионов 50.

— В этом году?

— В этом нас бы и 30 устроило. Мы за шесть месяцев освоили 40 миллионов рублей, так что треть высчитать легко.

— Какие службы разместятся в новом вокзале? Вы пока упомянули только гостиничный комплекс.

— Разместятся здесь все необходимые вокзалу службы. Первый этаж, центральная часть, — операционный распределительный зал, достаточно большой — 24 на 18 метров. С обеих сторон — билетные кассы. С правой стороны — дежурный, начальник вокзала, электромеханик, с левой —все, что касается касс. Тут же будут буфет, милиция. Второй этаж—зал ожидания, а с обеих сторон — гостиничные номера, в том числе одно крыло — для пассажиров с детьми. Скажу вам, что такой гостиницы у нас на дороге нет ни у кого. Третий этаж — контора станции Егоршино и те службы отделения дороги, что прозябают сегодня в тесноте. Подвал достаточно хороший, но он, к сожалению, затапливается водой, если удастся его нормально осушить, можно будет разместить много подсобных помещений.

К сведению, здесь не будет привычного для всех железнодорожного ресторана. Дело в том, что рассчитывали начинать строительство вокзала с отдельно стоящего кафе. Проект есть. Но трест дорресторанов попал в сложное финансовое положение, а мы не смогли взять строительство на себя в то время. Есть еще возможность поместить его на второй этаж, хотя все до сих пор шло и идет без отступлений от проекта, перепланировок пока не предвидится.

— Кто ведет строительство?

— Строит вокзал СМП-386, который здесь дислоцируется. Наше, артемовское подразделение. Работает коллектив в последние два—три года достаточно устойчиво, поэтому и надеемся, что сроки строительства, которые намечаем, выдержим.

Интервью взял А. КОРЕЛИН.

К СВЕДЕНИЮ РУКОВОДИТЕЛЕЙ ПРЕДПРИЯТИЙ, ОРГАНИЗАЦИЙ, УЧРЕЖДЕНИЙ, ПРЕДСТАВИТЕЛЕЙ МАЛОГО И СРЕДНЕГО БИЗНЕСА, ИНДИВИДУАЛЬНЫХ ПРЕДПРИНИМАТЕЛЕЙ

Артемовским городским Советом народных депутатов начат выпуск информационных бюллетеней, включающих в себя все решения городского Совета и постановления главы администрации г. Артемовского за 1993 год.

Первые номера информационных бюллетеней вы можете получить бесплатно в городском Совете народных депутатов по адресу: ул. Мира, 14, каб. 15, в течение рабочего дня до 1 августа 1993 года.

В дальнейшем предполагается организация подписки на информационные бюллетени.

Председатель городского Совета
Б. КАРАЧАНЦЕВ.

На досуге

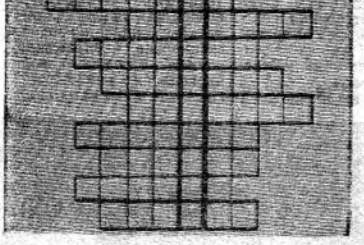

Составьте из данных букв названия городов. При правильном заполнении в выделенных клетках прочтете название города в Свердловской области.

СКНИЛБА
ТРААБСА
ТРЕБЬИС
ГРЕЛААА
СМАЗАРА
ИНГОЧМО
КСВИНДЗ
АУСНАРД
КНААБА
ЧАГИМ
СЛЕИКА

Составил А. Лавренюк.

ТВ

Понедельник

26 июля

КАНАЛ «ОСТАНКИНО»
6.00 «Итоги».
6.45 «Утро».
9.00 Новости.
9.20 «Посмотри, послушай...».
9.40 «Солдат и змея». Телеспектакль для детей.
11.00 «Человек и закон».
11.30 «Гол».
12.00 Новости.
15.00 Новости.
15.25 «Предприниматель». «Телемикст».
16.10 «Дело».
16.20 «Пчела Майя».
16.55 Беседы с епископом Василием (Родзянко).
17.10 «Звездный час».
17.50 «Технодром».
18.00 Новости.
18.25 Программа «Завет истории — единство».
18.40 «Телемемуары».
19.05 «Гол».
19.35 «Эхо недели».
20.10 «Азбука любви». 16-я серия.
20.40 «Спокойной ночи, малыши!».
21.00 Новости.
21.25 «Азбука любви». 17-я серия.
21.55 Док. телефильм «Преодоление».
22.50 «Спортивный уикэнд».
23.05 «Бомонд».
23.35 «ТВ-Х».
23.50 «Я».
00.00 Новости.
00.35 «Выбор-2000».

КАНАЛ «РОССИЯ»
8.00 «Вести».
8.20 «Автомиг».
8.30 Время деловых людей.
9.00 Утр. концерт.
9.15 «Устами младенца».
9.45 «Музыкальное открытие».
10.35 «Шарман-шоу».
11.55 «Июльский дождь». Худ. фильм.
13.40 Крестьянский вопрос.
14.05 «В моей смерти прошу винить Клаву К.». Худ. фильм.
15.20 «Дикая природа Америки».
15.50 Театр одного художника.
16.10 Там-там новости.
16.25 «7-й канал».
16.30 «Соотечественники. Татарстан...».
17.00 «Спасение 911».
18.00 «Вести».
18.20 «Глава администрации информирует...».
18.55 «Парламентский час».
19.55 «7-й канал».
20.05 Худ. фильм «Роковая блондинка».
21.00 «Момент истины».
22.00 «Вести».
22.20 «Звезды говорят».
22.25 «Досье». Криминальные сообщения.
22.40 Программа «БАЗАР».
23.10 Чемпионат мира по автогонкам в классе «Формула-1». Гран-при Германии.

ТВ «ПЕТЕРБУРГ»
8.00 «Исчезнувшие свидетели». Худ. фильм.
9.30 Телефильм о В. Высоцком.
10.45 Мультфильм.
11.05 «Моя вторая мама».
11.55 Муз. фильм. 1-я серия.
12.45 «Ист. альманах».
13.30 «Заповедник гоблинов». Телеспектакль.
15.40 «Оркестр». Телефильм.
16.05 «Федор Тютчев». Док. фильм.
17.00 «Зебра».
17.30 «Факт».
17.40 «Сказку эту поведаю теперь я свету». Худ. фильм. 1-я серия.
18.40 «Новые времена».
19.10 «Место встречи изменить нельзя». Телефильм. 1-я серия.
20.15 Мультфильм.
20.30 «Павловский парк».
21.20 «Поющие гитары».
22.20 «Факт».
22.45 «Спорт, спорт, спорт».
23.00 Фильм-концерт.
23.35 «600 секунд».
23.50 «Ваш стиль».
00.00 «Парпайон». Худ. фильм.
01.25 «Петровский портрет».
01.45 «Факт».
02.00 «Юность Петра». Худ. фильм. 1-я серия.

Вторник

27 июля

КАНАЛ «ОСТАНКИНО»
6.00 Новости.
6.35 Утр. гимнастика.
6.45 «Утро».
9.00 Новости.
9.20 Мультфильм.
9.35 «Просто Мария».
10.20 «Суперчувство». 6-я серия — «Образное чувство».
10.50 «Азбука любви». 16 и 17-я серия.
11.50 «Пресс-экспресс».
12.00 Новости.
12.20 «Акмаль, дракон и принцесса». Худ. телефильм.
13.25 «Два капитана». Шестисерийный худ. телефильм. 1-я серия.
14.30 «Путешествие по Московскому Кремлю».
15.00 Новости.
15.25 «Предприниматель». «Деловой вестник».
15.40 «Конверсия и рынок».
16.10 «Блокнот».
16.15 «Пчела Майя».
16.45 «Родная песня».
17.00 «Владыка». Док. фильм.
17.30 Концерт мастеров искусств.
18.00 Новости.
18.20 Выступление председателя Верховного Совета Беларуси Ст. Шушкевича.
19.00 «Просто Мария».
19.45 «Азбука собственника».
19.55 «Тема».
20.40 «Спокойной ночи, малыши!».
21.00 Новости.
21.25 «Азбука любви». 18-я серия.
21.55 «Песня-93».
23.10 «Брэйн-ринг».
00.00 Новости.
00.40 Программа «Х».
01.10 «Суперчувство». 6-я серия — «Образное чувство».
01.40 «Пресс-экспресс».

КАНАЛ «РОССИЯ»
8.00 «Вести».
8.20 «Автомиг».
8.30 Время деловых людей.
9.00 «Момент истины».
12.00 «Афоня». Художественный фильм.
13.30 «Вас приглашает оперетта». Телефильм.
14.25 «Угрюм-река». Худ. фильм. 1-я серия.
15.45 Там-там новости.
16.00 «Муз. класс».
16.30 «Пушкинский дом».
16.55 «Сказки для родителей. «Детство и взрослая жизнь».
17.25 «7-й канал».
17.30 «Песни старого кино».
18.00 «Вести».
18.20 Депутатский канал.
18.35 «Вечерний свет». Бенефис цветов.
18.50 «Николай Кузнецов. Легенды продолжаются». Часть 1-я. «Две жизни Н. Кузнецова».
19.45 «7-й канал».
20.10 «Санта-Барбара». 197-я серия.
21.00 «Парламентский час».
22.00 «Вести».
22.20 «Звезды говорят».
22.25 «Всем обо всем».
22.35 «7-й канал».
22.45 «Антреприза». М. Козаков.
23.30 «Славянский базар».

ТВ «ПЕТЕРБУРГ»
9.00 «7-й канал».
9.10 «Кошачьи радости». Телефильм.
9.30 «Факт».
9.45 «Янтарная зона».
11.00 «Каменная душа». Худ. фильм.
12.35 «Оззи, Скорпионс... Десант в гнездо гласности». Муз. фильм. 2-я серия.
13.35 «Дом кино».
15.05 «Легенда о Санта Крусе». Телеспектакль.
16.35 Док. фильм.
17.30 «Факт».
17.40 «Сказку эту поведаю теперь я свету». 2-я серия.

ПРОГРАММА АТВ с 18.40
Мультфильм.
РИО.
«С днем рождения!».
«Бай-бай».
РИО.
Худ. фильм «Гардемарины, вперед!» 3 и 4-я серии.

ТВ «ПЕТЕРБУРГ»
00.00 «Моя вторая мама».
00.30 Мультфильм.
00.50 А. Дворжак. «Сиреневый сад». Балет.
01.45 «Факт».
02.30 «Юность Петра». 2-я серия.

Среда

28 июля

КАНАЛ «ОСТАНКИНО»
6.00 Новости.
6.35 Утр. гимнастика.
6.45 «Утро».
9.00 Новости.
9.20 Мультфильм.
9.35 «Просто Мария».
10.20 «Торговый мост».
10.50 «Суперчувство». 7-я серия — «Как это делалось?».
11.20 «Азбука любви». 18-я серия.
11.50 «Пресс-экспресс».
12.00 Новости.
12.20 «Новые приключения Акмаля». Худ. телефильм. 1-я серия.
13.25 «Два капитана». 2-я серия.
14.40 Программа «Геополитические реалии. Внешняя политика России».
15.00 Новости.
15.25 «Предприниматель». «Телемикст».
16.10 «Блокнот».
16.15 «Пчела Майя».
16.40 Беседы с епископом Василием (Родзянко).
17.00 Программа «Остров Крым».
17.25 «Клуб-700».
18.00 Новости.
18.30 Программа «Шаги навстречу».
19.00 «Просто Мария».
19.45 «Азбука собственника».
20.00 «Русский мир».
20.40 «Спокойной ночи, малыши!».
21.00 Новости.
21.25 «Азбука любви». 19-я серия.
21.55 «Миниатюра».
22.10 «О грустном и смешном». А. Арканов.
23.00 «Пресс-экспресс».
23.15 «Рок-н-ролл ТВ».
00.00 Новости.
00.40 Футбол. Товарищеская встреча. Сборная Франции — сборная России.
02.35 «Суперчувство». 7-я серия — «Как это делалось?».

КАНАЛ «РОССИЯ»
8.00 «Вести».
8.20 «Автомиг».
8.30 Время деловых людей.
9.00 Христианская программа.
9.30 «Параллели».
9.45 Бесшумные лидеры.
10.15 «Волшебники танца». Телефильм.
11.05 «Угрюм-река». Худ. фильм. 2-я серия.
12.25 «Санта-Барбара». 197-я серия.
13.15 Муз. коллекция.
13.35 Крестьянский вопрос.
14.00 «Даниил — князь Галицкий». Худ. фильм.
15.35 «У русской эмиграции в Австралии».
16.10 «Бизнес: новые имена».
16.30 Там-там новости.
16.45 «7-й канал».
16.50 «Дальний Восток».
17.30 «Песни старого кино».
18.00 «Вести».
18.25 «Парламентский час».
19.25 «Воскресная муза».
19.40 «7-й канал».
20.05 «Санта-Барбара». 198-я серия.
20.55 «60 минут». Программа Си-Би-Эс и Российского ТВ.
21.55 «Всем обо всем».
22.00 «Вести».
22.20 «Звезды говорят».
22.25 «7-й канал».
22.35 Программа для женщин «Валентина».
23.35 «Славянский базар».

ТВ «ПЕТЕРБУРГ»
9.00 «7-й канал».
9.30 «Факт».
10.15 «Павловский парк».
11.05 «Моя вторая мама».
11.55 «Рокс-галактика».
12.40 «Никита Алексеевич Толстой».
13.15 «Эскориал». Спектакль.
14.15 «Ермаковы лебеди».
14.35 «Странные люди». Худ. фильм.
16.25 «Панорама Германии».
17.30 «Факт».
17.40 «Фрак для шалопая». Худ. фильм.
18.45 «Музыка Дунаевского».
19.10 «Место встречи изменить нельзя». 3-я серия.
20.20 Мультфильм.
20.30 «Барометр».
20.45 «Мелодии старинных часов».
21.30 «Итоги XX века».
22.20 «Факт».
22.45 «Спорт, спорт, спорт».
23.00 «Европейский калейдоскоп».
23.35 «600 секунд».
23.50 «Ваш стиль».
00.00 «Моховая, 34...».
00.30 «Русская рулетка».
01.00 «Парад парадов».
01.20 Мультфильм.
01.45 «В начале славных дел». Худ. фильм. 1-я серия.

Четверг

29 июля

КАНАЛ «ОСТАНКИНО»
6.00 Новости.
6.35 Утр. гимнастика.
6.45 «Утро».
9.00 Новости.
9.20 «Домисолька».
9.40 «Просто Мария».
10.20 Футбол. Товарищеская встреча. Сборная Франции — сборная России.
11.15 «Азбука любви». 19-я серия.
11.50 «Пресс-экспресс».
12.00 Новости.
12.20 «Новые приключения Акмаля». 2-я серия.
13.15 «Два капитана». 3-я серия.
15.00 Новости.
15.25 «Предприниматель». «Телемикст».
16.10 «Блокнот».
16.15 «Пчела Майя».
16.40 «440 герц».
17.20 «Это вы можете».
18.00 Новости.
18.25 «...До 16-ти и старше».
19.05 «Просто Мария».
19.55 «Общественное мнение».
20.40 «Спокойной ночи, малыши!».
21.00 Новости.
21.25 «Общественное мнение».
21.40 Худ. фильм «Футболист».
23.10 «Палитра».
23.30 «Возможно все».
00.00 Новости.
00.40 «Мир на досуге».
01.20 «Пресс-экспресс».

КАНАЛ «РОССИЯ»
8.00 «Вести».
8.20 «Автомиг».
8.30 Время деловых людей.
9.00 Утр. концерт.
9.15 «Сотвори добро...».
10.00 «И невозможное — возможно». Народный целитель В. Кандыба.
10.45 «Слагаемые успеха». Поет Юлиан.
11.40 «Санта-Барбара». 198-я серия.
12.30 «Дело мастера боится».
12.45 «Река моя сестра: разум и чувства».
13.10 «Кто он, Ифтах Худодо?». Художник, поэт и философ.
13.35 «Угрюм-река». 3 и 4-я серии.
16.00 Там-там новости.
16.15 «Муз. класс».
16.45 «Играем ретро».
17.15 Мульти-пульти.
17.25 «7-й канал».
17.30 «Трансэфир».
18.00 «Вести».
18.20 «Сельские здравницы».
18.50 «Парламентский час».
19.50 «7-й канал».
20.15 «Санта-Барбара». 199-я серия.
21.05 «Параллели».
21.35 В мире авто-и мотоспорта.
21.55 «Всем обо всем».
22.00 «Вести».
22.20 «Звезды говорят».
22.25 «7-й канал».
22.35 «Славянский базар».

ТВ «ПЕТЕРБУРГ»
9.00 «7-й канал».
9.30 «Факт».
9.45 «Мелодии старинных часов».
10.30 «Европейский калейдоскоп».
11.05 «Узник замка Иф». Худ. фильм. Фильм 1-й.
13.00 «Диалоги о власти». Телеспектакль.
15.30 Сказка за сказкой.
16.20 А. Дворжак. «Увядающие листья». Фильм-балет.
17.10 «100 секретов Томаса».
17.30 «Факт».
17.40 «Роса». Худ. фильм.

ПРОГРАММА АТВ с 18.45
Мультфильм.
РИО.
«С днем рождения!».
«Бай-бай».
«Городской канал».
РИО.
Худ. фильм «Рам и Лакхан» (Индия).

ТВ «ПЕТЕРБУРГ»
00.00 «Моя вторая мама».
00.50 «Площадь искусств».
01.35 Мультфильм.
01.45 «Факт».
02.30 «В начале славных дел». 2-я серия.

Пятница

30 июля

КАНАЛ «ОСТАНКИНО»
6.00 Новости.
6.35 Утр. гимнастика.
6.45 «Утро».
9.00 Новости.
9.20 «В гостях у сказки».
10.40 «Поют сестры Литвиненко».
11.00 «Клуб путешественников».
11.50 «Пресс-экспресс».
12.00 Новости.
15.00 Новости.
15.25 «Предприниматель». «Бридж».
15.50 «Бизнес-класс».
16.05 «Пчела Майя».
16.30 «В мире животных».
17.50 «Технодром».
18.00 Новости.
18.20 Программа ЕНП «Возможно ли финансовое оздоровление?».
18.45 «Человек и закон».
19.15 «Вагон 03».
19.45 «Поле чудес».
20.40 «Спокойной ночи, малыши!».
21.00 Новости.
21.25 «Человек недели».
21.40 «Суини». 5-я серия. (Англия).
22.40 «Пресс-экспресс».
22.55 «Максима».
23.25 «Авто-шоу».
23.45 «Площадка обоза».

КАНАЛ «РОССИЯ»
8.00 «Вести».
8.20 «Автомиг».
8.30 Время деловых людей.
9.00 «Минарет».
9.15 «Параллели».
9.30 «Наш сад».
10.00 «В мире животных».
11.00 Мульти-пульти.
11.10 «Санта-Барбара». 199-я серия.
12.00 «Ищите женщину». Худ. фильм. 1 и 2-я серии.
14.35 Там-там новости.
14.50 «Мы рисуем мультики». Часть 1-я.
15.20 Дисней по пятницам.
16.10 «Против атомной угрозы».
16.55 «7-й канал».
17.25 Франция. Песня.
18.00 «Вести».
18.20 «Визитная карточка». Ведущий программы «Поле чудес» Леонид Якубович.
18.50 «Парламентский час».
19.50 «Собинфо» (для собаководов-любителей).
20.20 «Несколько страниц о звуке».
21.00 «7-й канал».
21.30 «Депеш мод-93».
22.00 «Вести».
22.20 «Звезды говорят».
22.25 «Спорт, карусель».
22.35 Гранд-репортаж. «Кто такие «новые русские»?».
23.05 «Возвращение Святого Луки». Худ. фильм.
00.35 Литургия св. Иоанна Златоуста.
01.15 Новости популярной музыки.
По окончании — программа «АСВ».

ТВ «ПЕТЕРБУРГ»
8.15 Артисты цирка Ермолаевы.
9.00 «7-й канал».
9.30 «Факт».
10.15 «Площадь искусств».
11.05 «Моя вторая мама».
11.55 Журнал «Звезда» вчера и завтра.
12.35 «Дайте миру шанс». Муз. телефильм.
13.10 Альтернатива.
14.10 Поет Ю. Охочинский.
14.50 «Моховая, 34...».
15.20 Мультсборник.
15.50 «Степень риска». Худ. фильм.
17.30 «Факт».
17.40 «Гум-гам». Худ. телефильм.
18.50 К 100-летию В. Маяковского.
19.20 «Место встречи изменить нельзя». 5-я серия.
20.45 «Приключения семьи Глэдн».
21.10 «Непромокаемый». Фильм-танец.
21.35 Концерт.
22.20 «Факт».
22.45 «Спорт, спорт, спорт».
23.00 Док. телефильм.
23.35 «600 секунд».
23.50 «Ваш стиль».
00.00 «Камертон».
01.00 «К. Брюллов. Последний день Помпеи».
01.10 «Парадоксы Понтровского».
01.45 «Факт».
02.00 «Когда-то в Париже». Худ. фильм (США).

(Окончание на 4 стр.).

ПРАЗДНИЧНОЕ НАСТРОЕНИЕ

ПОГОДА

24 июля ожидается переменная облачность, местами кратковременные дожди и грозы. Ветер северо-западный 3—8 м/сек. Температура воздуха ночью 11—16, днем 21—26 градусов тепла.

25—26 июля—переменная облачность, кратковременные дожди, грозы. Ветер восточный 3—8 м/сек. Температура воздуха ночью 11—16, днем 21—26 градусов.

27—28 июля ожидается пасмурная, прохладная погода с дождями.

Примите поздравления

Администрация города поздравляет коллектив муниципального магазина № 41 с 20-летним юбилеем. Желаем здоровья, счастья, благополучия, успешной работы в рыночных условиях.

ПАМЯТИ ТОВАРИЩА

Все чаще уходят в мир иной ветераны. Ветераны войны и труда. Вдовы погибших воинов. Нас становится все меньше...

На прошлой неделе перестало биться натруженное горячее сердце Ярхама Гирфановича Шагабутдинова — ветерана войны, ветерана труда, ветерана партии коммунистов, широко известного и уважаемого гражданина нашего города и поселков — от Ключей и Бурсунки до Буланаша.

Совсем недавно, 3 июля, в п. Красногвардейском на встрече участников Курской битвы он горячо обнимал фронтовых друзей, делился воспоминаниями. А несколькими месяцами раньше был в кругу юбиляров Сталинградской битвы. Я даже пошутил тогда: «Ярхам Гирфанович, что ни решающее, историческое сражение, ты — тут как тут!».

Помню его скромную улыбку — он не терпел хвастовства, сказал только: «Нас было много там, молодых, здоровых, а теперь видишь, сколько осталось...»

Возможно, шутка моя была неуместна. Теперь-то я знаю, что он в самом деле всю войну прошел по самым горячим точкам. Приходилось сутками лежать в холодном болоте, замерзать на ветру в студеном снегу, терпеть ранения, палать и снова вставать, тесня отступающего противника под визг шальных пуль, под тяжкие вздохи рвущихся бомб.

С юных лет, начиная с ремесленного училища, вся его жизнь была связана со строительством шахт, добычей угля Егоршинско-Каменской антрацитовой полосы и на Буланаш-Елкинском месторождении каменного угля.

Его трудовой путь начинался с подземного электрослесаря, монтера, а завершился должностями начальника шахты, главного механика. Коллектив, где бы он ни трудился, всегда уважал его за здравый рассудок и честность, скромность и простоту в общении. Он ненавидел бахвальство и расхлябанность, жульничество и угодливость, чинопочитание и двуличие.

Ярхам Гирфанович до последних дней вел большую общественную работу; по линии совета ветеранов, в поселковой территориальной организации коммунистов, выступал по актуальным вопросам в газете «Артемовский рабочий», длительное время состоял членом партийной комиссии при ГК КПСС. Он был справедливым, человечным коммунистом. При рассмотрении, например, персональных дел он внимательно изучал материалы на месте и, если в одном случае помогал молодому коммунисту осознать свою ошибку и исправить ее, то в другом случае явному карьеристу или беспробудному пьянице прямо заявлял: тебе не место в партии, а мне (шепотом): «Такого я не взял бы с собой в разведку».

Сейчас кому не лень поругивают коммунистов (правда, мода уже изрядно поизносилась, пошла на убыль), но ведь среди рядовых коммунистов, да и не только, были и есть порядочные люди, болеющие за народное дело, за его благосостояние, за Родину, не перекрашиваясь, не переодеваясь в модное платье. Таким был Ярхам Гирфанович.

Скорбно стоя у раскрытой могилы, мысли не покидали меня. Жизнь дается человеку один раз, чтобы оставить добрый след на этой земле. Ярхам Гирфанович навсегда останется в истории нашего города. Он—сын шахтера, братья его — шахтеры. Эта большая, многодетная семья Шагабутдиновых из поколения в поколение, страницу за страницей будет писать главу в книгу истории нашего района, передавая эстафету славных дел потомкам.

В десятке метров от свежей могилы — памятник Агламу Гирфановичу, маркшейдеру, всю жизнь с 16-летнего возраста отдавшему шахте. Сейчас и вечно будут лежать рядом два брата, два горняка, награжденные боевыми и трудовыми орденами и медалями. Только одна медаль у них одинаковая — за победу в Великой Отечественной войне. Один ковал победу в тылу, другой на фронте. Честь и слава, и вечная память вам, Аглам и Ярхам...

ПОСЛЕСЛОВИЕ.

Я задержался несколько с некрологом. Думал, что его напишут, как это принято, товарищи по совместной работе, ученики (Ярхам Гирфанович преподавал азы горняцкого дела в учебном комбинате). Но вот «последнего прости» на страницах газеты не последовало. Да и провожало в последний путь ветерана несколько ветеранов-старичков шахтоуправления.

Отчего это раньше, при коммунистическом правлении, и теперь, не поймешь, при какой власти, широко информируют в прессе о смерти начальника, главы, новоявленных президентов акционерных обществ, даже отцов мафии и теневой экономики, а рядовой скромный труженик, оставивший после себя много добрых дел, как вошел в этот мир незамеченным, так и уходит в небытие, прошелестев мимо нас легким слабым ветерком воспоминаний.

Я глубоко уважаю руководство ШУЕ, сам выходец из него. Это не упрек. Это отголосок скорби.

М. СИДОРОВИЧ.

ТВ

Суббота

31 июл.

КАНАЛ «ОСТАНКИНО»

6.50 Утр. гимнастика.
7.00 «Пресс-экспресс».
7.10 Субботнее утро делового человека.
7.55 Новости.
8.30 «В мире моторов».
9.00 Мультфильм.
9.10 «Подарите мне веснушки». Музыкальная программа.
9.35 «Марафон-15» представляет...
10.00 «Экстро-НЛО».
10.30 «ЭКО». Экологическое обозрение.
10.45 «Автограф по субботам».
11.15 «Медицина для тебя».
11.55 «Под знаком орла». Об учреждении Российского ордена.
12.25 «Лица власти».
12.40 «Поэтический альбом».
13.10 «Непутевые заметки, или Путешествие с Соней в поисках Америки».
13.25 «Спорт и искусство».
14.25 «Такое вот кино...».
15.00 Новости.
15.25 Телефильм «Швейцарии сердце—Люцерн».
16.30 «Принц и Русалочка».
17.20 «Центральный экспресс».
17.50 «Я вас любил».
18.20 «Деньги и политика».
18.50 «Великолепная семерка».
19.50 «Рыцари Хьюстона», 5-я серия (США).
20.40 «Спокойной ночи, малыши!».
21.00 Новости.
21.25 «Голубое и серое». 5-я серия.
22.10 Студия «Резонанс».
22.30 «Серпантин».
23.25 Спорт. программа
00.00 Новости.
00.35 «Операция «Дартленд» продолжается...»
01.00 Худ. фильм «Комендантский час» (США).

КАНАЛ «РОССИЯ»

8.00 «Вести».
8.20 «Автомиг».
8.25 «Свой взгляд на мир».
8.55 «Наш «Ералаш».
9.25 «Пилигрим».
10.10 Баскетбольное обозрение.
10.40 «Пигмалион».
11.10 Худ. фильм «Время и семья Конвей».
12.35 «Золотая шпора».
13.10 «Как жить будем?».
13.55 Крестьянский вопрос.
14.15 Фильм-премьер.
14.30 «Изабель». Развлекательная викторина.
15.15 «Вечера в доме Гоголя».
16.00 Футбол без границ.
17.00 «Золотой диск Михаила Танича».
18.00 «Вести».
18.20 «Черный плащ». Худ. фильм.
19.50 «Праздник каждый день».
20.00 «7-й канал».
20.30 «Звезды Америки».
21.00 «Совершенно секретно».
22.00 «Вести».
22.20 «Звезды говорят».
22.25 «Спорт, карусель».
22.30 «Зона смерти». Худ. фильм.
00.00 Первенство мировой лиги по волейболу.

ТВ «ПЕТЕРБУРГ»

10.00 «Факт».
10.15 «Юность Петра». Худ. фильм. 1-я серия.
11.20 «Парад парадов».
11.55 «Юность Петра». 2-я серия.
13.05 «Камертон».
14.05 «Беда». Худ. фильм.
15.50 «Теледоктор».
17.20 «Узник замка Иф». Фильм 2-й.
17.55 Мультфильм.

ПРОГРАММА АТВ с 18.15

Мультфильм.
РИО.
«С днем рождения!».
«Бай-бай».
«АТВ-новости».
«Метроном-видео».
РИО.
Худ. фильм «В крайнем случае, я тебе ничего не скажу» (Италия, комедия).
Ночной канал.

Воскресенье

1 августа

КАНАЛ «ОСТАНКИНО»

6.45 Утр. гимнастика.
6.55 «Час силы духа».
7.55 Новости.
8.30 «Авто-шоу».
8.45 «Технодром».
9.00 «Центр».
9.30 «С утра пораньше».
10.00 «Пока все дома».
10.30 Тираж «Спортлото».
10.45 «Утренняя звезда».
11.35 «Военное ревю».
12.05 «Книжный двор».
12.45 Чемпионат Европы по водным видам спорта.
13.15 «Детектив-ленд».
14.00 «Пиф и Геркулес».
14.10 «Подводная одиссея команды Кусто».
15.00 Новости.
15.15 «Клуб путешественников».
16.05 «Променад в Мариинском».
17.20 «Диалог в прямом эфире».
18.00 «Живое дерево ремесел».
18.05 «Панорама».
18.45 Новости.
19.05 Мультфильмы.
20.00 Худ. фильм «Крокодил «Данди-2»
22.00 «Итоги».
22.50 VIII телеконкурс исполнителей эстрадной песни «Ялта—Москва — Транзит-93».

КАНАЛ «РОССИЯ»

8.00 «Вести».
8.20 «Автомиг».
8.25 «Доброе утро!».
8.55 Док. фильм «Искандер».
9.25 Фольклор.
9.55 «Мы рисуем мультики».
10.25 Программа «03».
10.55 Мульти-пульти.
11.05 «Аты-баты...».
11.35 «Единственная». Худ. фильм.
13.15 Кипрас Мажейка. Репортажи из «Малой Европы».
13.45 Крестьянский вопрос. «С.Е.В.».
14.05 «Не вырубить...».
14.20 «Телевечер».
15.15 Вечера в доме Гоголя.
16.00 «Белая ворона»
16.40 «Эти старые, старые ленты...».
17.10 Волшебный мир Диснея.
18.00 «Вести».
18.20 «Авансцена».
19.10 «Праздник каждый день».
19.20 Первенство мировой лиги по волейболу.
20.20 «Тайный свидетель». Худ. фильм.
21.40 «Америка Владимира Познера».
22.00 «Вести».
22.20 «Звезды говорят».
22.25 Программа «Вечер».
23.25 Ночная дискотека.
00.00 Программа «А».

ТВ «ПЕТЕРБУРГ»

10.00 «Новые времена».
10.30 Концерт по заявкам.
11.00 «Приключения семьи Глэди».
11.25 «Экспресс-кино».
11.40 «Русская пастораль».
12.05 Мультфильм
12.30 «Без мундира». Худ. фильм.
14.00 «Воскресный лабиринт».
15.55 «Телекурьер».
16.20 Сказка за сказкой.
17.40 У. Шекспир. «Король Ричард II». Телеспектакль. Часть 3-я.
19.00 «Тростинка на ветру». Худ. фильм.
21.30 «Ист альманах».
22.20 «Факт».
22.40 «Криминальное досье».
23.00 «Ваш стиль».
23.05 «Зебра».
00.05 Театральный вернисаж.
01.05 «Оранж-ТВ».
01.35 «О-ля-ля».
02.05 «Прогноз информ-ревю».
02.25 «Еще раз». Худ. фильм.

Учредители газеты: трудовой коллектив редакции, городской Совет народных депутатов.
Газета зарегистрирована Региональной инспекцией по защите свободы печати и массовой информации, свидетельство № Е-0203. Индекс 53812.

По вопросам качества печати обращаться к директору или мастеру типографии. Телефоны 3-27-61, 3-28-91.
Газету набирали Т. Гриднева, Э. Иванова, В. Уймина, верстала С. Кожевина, печатал А. Каюков. Редактор С. К. ИБРАГИМОВ.

◆ АДРЕС РЕДАКЦИИ: 623750, г. Артемовский, ул. Гагарина, 19.
◆ ТЕЛЕФОНЫ: редактор 3-22-01, ответственный секретарь 3-22-33, ОТДЕЛЫ: общественно-политических проблем 3-24-13, экономических проблем 3-20-31, социальных проблем 3-24-21, писем 3-26-06, бухгалтер (и по объявлениям) 3-20-24.
◆ Газета выходит три раза в неделю: вторник, четверг, суббота.

Печать высокая. Объем 1 п. л. Тираж 11825 экз. Заказ 3243. Артемовская типография упринформпечати Свердловского облисполкома, 623750, г. Артемовский, ул. Гагарина, 19.

АРТЕМОВСКИЙ РАБОЧИЙ

◆ ОСНОВАНА В 1930 ГОДУ
◆ 89 (9195)
◆ ВТОРНИК, 27 ИЮЛЯ 1993 ГОДА
◆ ЦЕНА В РОЗНИЦУ — СВОБОДНАЯ.

Общественно-политическая газета

Праздники

ВОТ И ПРОШЕЛ ОН, ДЕНЬ ГОРОДА

Праздник окончен... На то он и праздник, чтобы все было не так, как каждый день: такие зрелища и яства, столько музыки и веселья!

Праздник окончен... А начинался он возложением цветов к памятнику человеку, именем которого назван наш город, — Артему.

О нем вкратце рассказала начальник управления образования С. Н. Покрышкина воспитанникам детских садов, пришедшим сюда солнечным утром 23 июля. Удивительно то, что уважительнее всех, оказывается, относятся к истории дети. На постаменте остались лежать лишь их живые хрупкие цветочки, принесенные с любовью и неосознанной радостью — как могут дарить цветы только дети.

Фото Т. Сосновских.

* * *

В следующем номере газеты вы прочтете материалы наших корреспондентов о праздновании Дня города. Тысячи людей были участниками и зрителями самых разных мероприятий. Хотелось бы знать мнение артемовцев по поводу их организации, ваши впечатления, замечания, предложения, что понравилось, а что не удалось, несмотря на огромные старания и усилия организаторов, ведь это был праздник всех и для всех.

В городской администрации

Зарегистрированы:

— товарищество с ограниченной ответственностью «Прогресс», которое планирует заниматься изготовлением и ремонтом мебели, производством пищевых продуктов, комиссионным приемом товара и его реализацией, розничной торговлей промышленными и продовольственными товарами;

— товарищество с ограниченной ответственностью «Энергомонтаж» со следующими видами деятельности: строительство, монтаж и наладка объектов энергетического оборудования; производство товаров народного потребления и их реализация через розничную торговую сеть, выполнение проектных работ;

— товарищество с ограниченной ответственностью «Артемовскстрой», которое будет заготавливать и перерабатывать древесину, производить стройматериалы, выполнять строительно-монтажные и ремонтно-строительные работы, оказывать транспортные услуги, заниматься посредничеством и коммерцией;

— акционерное общество закрытого типа «Транссервис», в перечне видов деятельности которого указаны: розничная торговля промышленными товарами, производство товарной продукции, оказание посреднических услуг, торгово-закупочная деятельность; строительство, реконструкция и капитальный ремонт производственных и жилых помещений, розничная торговля продовольственными и промышленными товарами, сбор и реализация лома черных и цветных металлов.

ПОЗДРАВЛЯЕМ!

В связи с празднованием 150-летия Российской государственной статистики и 75-летия государственной статистики Российской Федерации поздравляем с этими датами коллектив и членов ваших семей, ветеранов труда, ушедших на заслуженный отдых. Желаем вам, дорогие товарищи, доброго здоровья и благополучия.

Администрация и профком госстатистики.

● Наболело!

ОТКРЫТОЕ ПИСЬМО

Мы, жители поселка Красногвардейского, через городскую газету решили заявить о наболевшем председателю городского Совета народных депутатов Б. К. Карачанцеву, главе городской администрации В. В. Плишкину, главе администрации поселка В. В. Гасникову, просим прислушаться к нашему голосу и принять срочные меры по жизненно необходимому вопросу.

Мы старое поколение, помним, а молодежь со слов родителей знает, какими хорошими были когда-то проселочные дороги. По мере роста количества автомототранспорта как на предприятиях, так и в личном пользовании ухудшались и дороги, следить за которыми некому. В старое доброе время дорога до Липовских печей, прозванная «казенной», радовала душу и глаз — и пройти, и проехать можно было, потому что за ее состоянием следили предприятия. В настоящее время все заброшено. Особенно усугубилось положение за последние два года, когда каждое предприятие стало считать свою копейку, беречь ее. Лишь некоторые работы ведут леспромхоз, химлесхоз и ККЗ. Однако дороги приходят в негодность и по вине других, в частности малого предприятия «Восход», дома инвалидов, лесничества, не ремонтирующих ни метра.

Мы знаем и видим, что поселковый Совет, горсовет и администрация города делают все возможное, чтобы наделить людей землей, покосами, но попасть на отведенные угодья невозможно. По этой причине количество скота на личных подворьях может резко уменьшиться. А ведь чем больше будет его у нас, сельских жителей, тем сытней будут жить и горожане. В такое трудное время мы должны помогать друг другу, поддерживать. Просим оставить нам надежду на то, что мы сможем в достаточном количестве заготовить кормов для личного подворья быть уверенными в завтрашнем дне.

Н. ПЕПЕЛЕВ, ветеран войны и труда; Т. КАЛИНИН, депутат горсовета; Н. КОРОЛЕВА, депутат поссовета; С. БУКСИН, рабочий ЛПХ и другие (всего 13 подписей)

● Школа

ВНОВЬ НА СТАРЫЕ «КВАРТИРЫ»?

До начала нового учебного года осталось чуть больше месяца. Как к нему готовятся школы? С таким вопросом я обратился я к руководителям двадцать восьмой, девятой и восьмой школ поселка Буланаш.

Руководители первых двух порадовали заверениями о том, что все у них готово — хоть завтра приступай к занятиям. А вот в восьмой совсем другое положение.

За четыре с половиной десятилетия здание изрядно постарело, поэтому было решено на этом же месте построить новое на 1200 учащихся.

Пока кооператив «Строитель-3» разбирал старые стены и возводил новую трехэтажную коробку, более восьмисот учащихся «квартировали» в других школах, а также в УПК и учебном пункте шахтоуправления.

Чтобы узнать, как продвигаются работы, иду на стройку. Первыми встречаю Сергея Горбунова, водителя автокрана «Ивановец», да женщину-штукатура, ожидающих раствор, который, кстати, был доставлен лишь в одиннадцать часов.

Затем встречаю учителя физкультуры Виктора Карпова и его подопечных — учащихся 9—11 классов, находящихся в лагере труда и отдыха. Ребята старательно и добросовестно готовили фронт работ для плотников, штукатуров и других рабочих БШСУ, являющегося шефом школы.

Вместе с директором С. Д. Богачевым мы обходим новое здание изнутри и снаружи, чтобы своими глазами увидеть, как идут дела на объекте. Сергей Дмитриевич с болью в душе объясняет мне обстановку:

— Как видите, работы край непочатый. Если бы всем миром навалились на нее, то к началу учебного года смогли бы осилить все объемы и приступить к занятиям в родных стенах. А с такими темпами, как сегодня, хотя бы к концу года управиться. Поэтому учащимся вновь придется пойти на старые «квартиры».

Тревога директора вовсе не напрасна. Небольшая группа отделочников, возглавляемая Риммой Заровнятных, ведет работу пока на третьем этаже, а ниже-то их еще два. Бывают случаи, когда этих тружениц посылают на другие объекты, а здесь дело замирает.

Для ускорения отделки нужно, чтобы ежедневно работали не четыре, как сейчас, а минимум 10—12 штукатуров. Нужны люди и для монтажа «ниток» горячего и холодного водоснабжения, за который никто еще не брался.

Второй шеф школы — завод ЖБИ п/о «Вахрушевуголь» — неудовлетворительно поставляет половую доску. Да и ту готовит почему-то из ели с изобилием сучков, с большими шпунтами. Можете представить, какие будут полы, которые настелены пока лишь в семи кабинетах, а их десятки да три больших коридора... Таковы здесь дела.

На дворе прокладывается «нитка» канализации, готовится площадка для благоустройства территории всей школы. Но проводить его пока нет возможности, так как мешают опоры высоковольтной электролинии. А когда их перенесут энергетики, неизвестно.

Хотя на объекте и бывают изредка руководители поссовета, предприятий, организаций и совещаются здесь по поводу строительно-монтажных работ, но большой отдачи от совещаний не видно. Их задача одна — активизировать работы на новой школе, которая нужна поселку, как воздух.

А. УСТЬЯНЦЕВ.

С дипломом специалиста

После долголетнего топтания на месте многие предприятия стараются вырваться из производственного кризиса. Заключаются договоры с иностранными фирмами, идет компьютеризация производства, меняются методы и технология работы и, наконец, готовятся специалисты, которые смогли бы работать на этих предприятиях. Наш город — не исключение.

Колледж точного приборостроения (техникум) создавался на базе ЕРЗ. Но готовил специалистов не только для этого предприятия, а и для БМЗ, АМЗ и заводов других городов. Теперь всюду идет сокращение кадров и выпускники колледжа принимаются неохотно, а то и вовсе не принимаются. И администрация этого заведения перестраивает свою работу. Меняется программа обучения. Если раньше техникум готовил специалистов по обработке металлов резанием и радиоаппаратостроению, то теперь — по обработке различных металлов на станках и автоматических линиях и по радиоаппаратостроению, то есть выпускники сейчас — специалисты более широкого профиля. Преподавателям разрешается по своему усмотрению изменять программу до 15 процентов. В учебе студенты все чаще используют вычислительную технику: учатся работать с компьютерами, на станках с ЧПУ (числовым программным управлением).

Помимо основных специальностей, колледж в этом году будет набирать людей на платные курсы бухгалтеров (срок обучения два года) на дневное отделение и менеджеров (два года и три месяца) на вечернее отделение. Приглашаются специалисты по этим профессиям. Колледж рассчитан на 720 человек, а учатся в нем 460. Так что студентам не придется тесниться из-за нового набора.

Переименование техникума в колледж было не случайным — программа обучения становится более сложной и обширной. С этого года он переходит на двухступенчатую систему, то есть некоторые из студентов будут учиться не четыре, а пять лет и получат диплом не техника-технолога, а младшего инженера, который при желании может поступить с этим дипломом на четвертый курс высшего учебного заведения. Отбор на пятый курс будет производиться по успеваемости. Значит и в нашем городе будут дипломированные специалисты для современных предприятий.

С. ПОРЦИГ.

● Резонанс

Побольше бы таких депутатов!

Дорогая редакция! Прочитал статью про нашего депутата Крайнова И. М. «Горький осадок» и в корне не согласен с тем, как поступили с Иваном Михайловичем.

Я председатель уличного комитета уже много лет, имел дело с шестью депутатами, а таких, как Крайнов, было всего два. Второй — это он. Мне часто приходилось бывать у него на работе по вопросам избирателей и присутствовать при его разговорах с работниками предприятия. Он всегда был занят производственными вопросами. Он их решал. В приемной всегда была очередь.

По нашему округу он избирался дважды: сначала на два года, а потом на пять. Во второй раз мы сами попросили Ивана Михайловича выдвинуть свою кандидатуру по нашему округу. Многие ли депутаты могут похвастаться таким же доверием избирателей?

А какие ему давались наказы! В первый срок мы просили построить хорошую дорогу по улице Советской. Ее сделали в бетонном исполнении. После наказали депутату открыть магазины в помещении горгаза. Тут пришлось потрудиться еще больше. Нужно было определить, куда вывезти горгаз, добиться через облисполком строительства новой, типовой базы горгаза за счет средств области (в городском бюджете денег не нашлось). И как бы трудно ни было, базу горгаза построили, открыли промтоварный, хозяйственный, продуктовый и хлебный магазины. Все это пробивал Иван Михайлович вместе со мной, никогда не отказывал в помощи, поддерживал и советом, и делом.

Все годы И. М. Крайнов как избранник народа, как депутат трудился честно, все наказы выполнял. В настоящее время мы решаем вопрос с центральным отоплением по округу. Но пришло другое время, все стало дорого, поэтому вряд ли кто согласится платить такие деньги. Так что вопрос пока остается открытым.

Мне хочется завершить свое письмо такими словами: «Побольше бы нам таких депутатов, тогда и жилось бы легче». Нельзя так поступать — бить того, кто работает. Нужно разобраться. А мы, избиратели округа, обязательно проведем собрание и встретимся с Иваном Михайловичем.

Председатель уличного комитета Г. МАЛЫХ.

●

СЛАДКОЕ БРЕМЯ ВЛАСТИ

История есть история. Историю можно обсуждать, можно осуждать, ею можно гордиться. А еще можно историю делать самому, тем более, что наше смутное время сулит большие перспективы в случае удачного стечения обстоятельств.

История нашего района делалась разными людьми. И относимся мы к ним по-разному. Но поскольку нам небезразлично, кто будет решать наши проблемы, мы, как дисциплинированные граждане, иногда ходим на выборы, дабы вручить в очередной раз власть тем, кто перед этим сумеет убедить нас, используя газеты, экран телевизора и личное общение, в том, что именно ОНИ знают, в чем суть бытия и как правильно воспитывать нас для наибольшей пользы обществу. Каковы кандидаты на самом деле, открывается гораздо позже. Очень показателен в этом отношении нынешний период истории.

Любое большое дело начинается с организационной работы. Сначала надо разобраться, где свои, а где чужие. Выявилось это довольно просто: «свои» всплыли сами по себе, не обладая большим удельным весом в былые годы. Груз забот и свершений их не тяготил, поэтому, обладая достаточной внутренней пустотой, они по известному физическому закону оказались наверху. Избиратель, истосковавшийся по свободе выбора, с удовольствием выталкнул их на поверхность. Оказавшись наверху и осмотревшись, «народные» герои увидели, что власть — это хорошо, а главное — просто. Захотел — решил, не захотел — тоже решил. Видимо, поэтому документы, выходящие из-под пера, называются РЕШЕНИЯМИ.

Не стал исключением из правил и наш район. События разворачивались, как в историческом романе. Для полноты оформления движения за новую жизнь не хватало лидера. Роль личности в истории далеко не последняя, и он, естественно, явился. Всем взял новый лидер: и собой хорош, и говорит — заслушаешься. Правда, оказался несколько себялюбив и склонен к покрасоваться перед народом. То по телевидению, то на газетной полосе. На все имеет свою точку зрения. Кругозор — дух захватывает. Одна проблема — недостаточно в руках власти.

К власти ведут разные дороги, одна из которых — скандальная популярность. К этому виду популярности всегда тяготеют средства массовой информации, которые, собственно, ее и создают. Наш герой очень быстро нашел понимание у радикалов этой сферы. Скандал — это имя, известность, карьера.

Житейская мудрость не зря гласит: «Власть не просят, власть берут, если для этого есть возможности». Возможности такие нашлись. Наш депутат хоть и не с первой попытки, но все же занял административное кресло. (Специально для него ввели новую штатную должность). Как мудрый вождь, он понимал, что без надежных людей в аппарате вряд ли можно что-то серьезно изменить в свою пользу. Поэтому без промедления начал подбирать в новый аппарат Совета лиц приближенных, лично преданных. Не все, правда, удалось, но тем не менее появились кое-какие тылы. А с тылами, сами понимаете... Надо отдать должное, не все в аппарате Совета разделяли бонапартистские настроения вождя. К тому же жизнь заставляла считаться с наработанным годами опытом решения городских проблем, что в значительной степени сдерживало полет фантазии, приземляло решительные проекты. Естественно, это устроить не могло. Ощущение власти стало неполным. Начались активные попытки устранения мешающих факторов, в числе которых оказался и председатель Совета. В «прогрессивной» прессе появился на него компромат. Однако депутатский корпус на замену председателя почему-то не пошел. Пришлось временно отступить.

Чем занялся вождь? Укреплением своих позиций в районе и области. Но на укрепление позиций, оказалось, нужны средства. И был найден простой выход из тупика. Выход, неоднократно опробированный в былые годы.

Как выяснила недавняя проверка КРУ министерства финансов Российской Федерации, рука у политического лидера оказалась «легкой» на растрату бюджетных средств. Вот несколько выдержек из акта этой комиссии от 17.06.93 года:

«На основании распоряжения от 18 мая 1993 года без номера за подписью заместителя председателя городского Совета Мамуткина А. Г. по платежной ведомости от 24.05.1993 г. № 97 выплачена премия работникам управления городского Совета (11 человек) и членам избирательной комиссии (5 человек) в общей сумме 286 тысяч рублей, в том числе, работникам, не принимавшим участия в проведении референдума или выполнявшим свои обязанности в основное рабочее время в соответствии с должностными инструкциями.

Так, по авансовому отчету от 26.03.1993 г. № 32 с подотчета заместителя председателя городского Совета Мамуткина А. Г. списано десять тысяч рублей. К отчету приложен акт о том, что приобретены чай на 640 рублей, торт на 1200 рублей, конфеты на 1640 рублей, сувениры на 2114 рублей, цветы на 3680 рублей.

По авансовому отчету от 5 мая 1993 года № 62 с подотчета Мамуткина А. Г. списано 14 486 рублей, в том числе чек от фирмы «Заря» на 4425 рублей (огурцы, пельмени, свинина тушеная, чай, хлеб) и чек № 38, апрель 1993 года, с записью: «Питание на сумму 7333 рубля».

По авансовому отчету от 14.05.1993 г. с подотчета Мамуткина списано

(Окончание на 3 стр.)

ПОСТАНОВЛЕНИЕ

ГЛАВЫ АДМИНИСТРАЦИИ ГОРОДА АРТЕМОВСКОГО

от 01.07.1993 г. № 714

О создании оперативной диспетчерской службы

В целях усиления контроля за устойчивым функционированием всего комплекса жилищно-коммунального хозяйства города, рабочих поселков района, обеспечения высокой готовности, организованности и слаженности действий всех аварийных служб предприятий независимо от ведомственной принадлежности, с целью обеспечения координации работ по устранению аварий, а также подготовки к работе в зимних условиях, пропуску паводковых вод и ликвидации последствий стихийных бедствий ПОСТАНОВЛЯЮ:

1. Создать при муниципальном предприятии ЖКХ оперативно-диспетчерскую службу.

2. Руководителям предприятий, всех организационно-правовых форм учреждений города и района, имеющих на балансе жилой фонд и объекты соцкультбыта, в срок до 30.07.1993 г. представить в ОГХ:

2.1. Результаты инвентаризации всех городских и сельских водопроводно-канализационных, тепловых, энергетических и газовых сетей.

2.2. Перечень специальной техники предприятий, строительных организаций, учреждений, привлекаемой для ликвидации аварий по коммуникациям города.

2.3. Схемы электро-, тепло-, газо-, водоснабжения и канализации в двух экземплярах в срок до 30.07.1993 г. с деталировкой и привязкой к конкретным объектам, тепловые и водомерные узлы домов, а также все реквизиты диспетчерских служб и ответственных лиц за проведение аварийных работ.

3. Обязать должностных лиц предприятий, всех организационно-правовых форм учреждений незамедлительно сообщать в оперативно-диспетчерскую службу (ОДС) города:

3.1. О всех плановых и внеплановых отключениях по сетям.

3.2. О проведении ремонтно-восстановительных работ (начало и окончание работ).

3.3. О проводимых работах по подготовке к зиме.

4. Муниципальному предприятию ЖКХ (Н. В. Галиновский):

4.1. Оформлять документы на административную комиссию для привлечения руководителей предприятий, организаций и учреждений города к административной ответственности в соответствии с действующим законодательством за неправильную эксплуатацию жилых домов и инженерного оборудования.

4.2. При возникновении крупных аварийных ситуаций ставить в известность администрацию, штаб ГО, пожарную охрану, милицию, а также вызывать к месту аварии не только городские аварийные службы, специальную технику, но и любых специалистов предприятий, организаций, компетентных в техническом обслуживании систем инженерного оборудования, на котором произошла авария, с последующей оплатой затрат за счет средств местного бюджета или предприятий — виновников в чрезвычайной ситуации.

4.3. Обеспечить круглосуточный прием заявок ОДС от жителей города и района на устранение аварий, возникающих в работе внутренних систем инженерного оборудования и внешних коммуникаций жилых домов, нежилых строений, которые принадлежат жилищно-эксплуатационным организациям, дошкольным учреждениям, жилищно-строительным кооперативам и ведомствам.

4.4. Совместно с ОГХ (В. И. Логинов) обеспечить ОДС города соответствующим помещением и техникой, в том числе:

— автомашиной типа УАЗ;

— оборудованием, необходимым для работы аварийной автомашины;

— определить место стоянки аварийной автомашины;

— укомплектовать ОДС необходимым оборудованием и инвентарем.

5. ОГХ (В. И. Логинов), городскому финотделу (Л. А. Бушуева) обеспечить финансирование затрат на содержание ОДС города согласно договору от 01.04.1993 г., приобретение автомашины и другого необходимого оборудования в пределах средств, выделяемых по бюджету на жилищно-коммунальное хозяйство.

6. Главному архитектору (В. И. Антонов) в срок до 01.01.1994 г. выдать в отдел городского хозяйства в двух экземплярах дежурный план сетей города.

7. Контроль за выполнением данного постановления возложить на отдел городского хозяйства.

Глава администрации В. ПЛИШКИН.

● Почта

А НАДО СОВСЕМ НЕМНОГО...

Не улеглась острая боль о прошлой войне, унесшей миллионы жизней. Если почтить память каждого из погибших, по подсчетам статистиков потребуется 38 лет.

Житель Паршино Калина Семенович Малых погиб 27 декабря 1941 года. Остались жена Анна да двое малых ребятишек. Жили, маялись, перебивались кое-как, благо, огород выручал. В ту пору земля-то многих спасла. Выросли и дети Малых. Учились не хуже других, одевались бедненько, но чисто и опрятно.

1957 год. Он стал для Анны Марковны второй горькой вехой в жизни. При исполнении служебных обязанностей в Читинской области погиб сын Анатолий Калинович, надежда и опора семьи.

Анне Марковне уже восемьдесят лет. И чем же, спрашивается, возместило общество ее горькие утраты? Ничем абсолютно. Пока детишки росли — не ходила по инстанциям, не унижалась, не получала за мужа ни копейки. А сейчас? В настоящее время проживает вдова вместе со своей дочерью-пенсионеркой в комнате из семи квадратных метров, в общежитии Егоршинского радиозавода. В таком возрасте в коммуналке гостиничного типа жить, безусловно, невозможно.

Куда я только ни обращался, чтобы помочь этим людям, — бесполезно, везде глухая стена. Некогда простолюдьем заниматься тем, кто занят дележкой власти наверху и на местах. Своя рубашка, как говорится, ближе к телу. Так где-то и затерялось в администрации города безответно письмо, направленное 31 марта. А женщине этой надо совсем немного — чуточку понимания и заботы.

П. АНДРИЯНОВ,
пенсионер.

ВСЕ ТЕЧЕТ, НО НЕ ВСЕ МЕНЯЕТСЯ

У кого что болит, тот о том и говорит. И мне хочется высказать свое, наболевшее. В декабре 1973 года АСУ-3 сдало в эксплуатацию дом № 10 по улице Мира. Да только все радости вскоре улетучились. Почти двадцать лет весной и в дождливую погоду к подъездам дома невозможно подобраться без парусника. Живем, как в канаве, и гадаем, то ли дом посажен низко, то ли подходы к подъездам. Не строители мы, одним словом. Но от этого еще горше, потому что выхода не видим из сложившейся ситуации.

Дело еще больше усугубилось после постройки квартир-вставок. Это архитектурное сооружение стало по существу своеобразной плотиной. Раньше вода уходила между домами, а теперь ей некуда деться.

Заместитель председателя горсовета, тогда еще П. В. Корелин, горячо заверил всех жителей, что вода, не задерживаясь, будет уходить через дренажные пути. Но сменилась власть, забыты обещания, ну, а вода так и осталась.

Если вести речь о качестве, то не хватает бранных слов. В квартире № 20 со дня заселения дома толком не работает газовая колонка. Говорят, в приборе то ли утеряна, то ли испорчена дефицитная деталь. А чем это чревато — жители знают по некоторым горьким примерам в городе. Все 20 лет испытывают неудобства жильцы квартиры № 27, где с потолка накрапывает капель, вовсю хандрит канализация. Все эти годы хозяева обращались в ЖЭУ АСУ-3, затем в ПТО ЖКХ. Последние стали недавно хозяевами жилого фонда. Может, на них стоит надеяться?

— Ну, да таких безобразий везде полно, — прочитает мое письмо и подумает каждый второй читатель. И это плохо. Нечем нам гордиться пока. Ни достижений, ни культуры, ни социальных условий для населения.

Хватили моду — устилать дорожное полотно плитами. Дело доброе, да только по безголовому делается, наобум, лишь бы плиты бросить. А потому пройти, не запнувшись, невозможно, не говоря уж о коляске с ребенком, которую катишь с оглядкой, чтобы на стыке плит младенцу мозги не стрясти. Вот и получается, что строится и делается у нас все не для человека и не на века, а для приемочной комиссии, на мгновения. И, что самое ужасное, — ничего не меняется, если не стало хуже.

Ю. ЗАГАИНОВ.

ДОРОГА ЛОЖКА К ОБЕДУ

Любому терпению приходит конец. Это я испытал на себе. Мало того, что сельский житель лишен многих необходимых благ, он еще и газет и журналов своевременно почитать не может. Кому, скажите, нужна старая информация? Думают ли об этом те, кто доставляет корреспонденцию? Навряд ли.

Так, международный фонд А. В. Игнатенко «Сириус» приглашал всех желающих 12 июля посетить в ДК Попова оздоровительные сеансы, которые проводил Александр Кобелев. И что же? Думаете, я побывал? Отнюдь. Получил газету в тот день, когда психоэнергетик уже явно уехал за пределы района. То же самое творится и с прогнозом погоды. Прогноз-то верный, да только после времени он мне совсем не нужен. Ложка-то к обеду дорога.

Думаю, не я один такой недовольный. На своевременность доставки пора давно обратить внимание. Дело в том, что и не знаешь, с кого спросить. Местные, краснегвардейские, валят вину на РУС, а там перстом указывают в обратную сторону. Куда крестьянину податься?

А. СЕРЕБРЕННИКОВ,
пенсионер.

ВОТ ПРИЕДЕТ БАРИН...

Немало писем поступает в редакцию «Артемовского рабочего» по поводу отмены автобусных маршрутов «Артемовский — Камышлов», «Артемовский — Стриганка». «Знаете, как трудно добраться до Горок? — пишут жители поселка Буланаш Березины и Юшковы. — Этот населенный пункт отдален на значительное расстояние от железной дороги и единственная связь — автобусное движение. А сейчас, чтобы доехать до Горок, надо добраться до килачевского своротка и там ждать какого-либо доброго дядю. Ну, а если этот дядя не подвернется? 12 километров топать с поклажей и ребятишками — картина не из веселых». Авторы заканчивают свое послание словами: «Мы не против, если билеты подорожают в два раза. Главное — удобно и надежно, без нервотрепки».

С содержанием этого письма решила познакомить начальника отдела по пассажирским перевозкам Артемовского автотранспортного предприятия **Александра Георгиевича Брюхова**. Мой звонок не стал для него неожиданностью, поскольку подобные письма приходят и в адрес АТП. Вот что он ответил:

— Можно и нужно понять тех людей, которые настойчиво требуют возобновления автобусных маршрутов «Артемовский — Камышлов» или «Артемовский — Стриганка». Но время сейчас такое, что не мы, а оно нами располагает, как и на любом предприятии. Вышеуказанные рейсы стали нерентабельны. Мизерные доходы от продажи билетов не могут оправдать всех затрат, идущих на эксплуатацию автобусов: ГСМ, запасные части. По этой причине рейсы отменены. Вопрос же пока окончательно не решен до особого на это распоряжения».

«До особого распоряжения». Кто, интересно, эту фразу придумал?

Сочувствовать, разумеется, мало. Есть моменты в нашей бесшабашной жизни, которые никак не терпят отлагательства. Они ждут дела, немедленного решения.

Может, кто и осудит меня за прямолинейность мыслей. Но стоит ли городу щедро разбрасываться десятками миллионов на проведение разового, можно сказать, показного мероприятия — Дня города? При нашей нищете и убогости можно и поскромней. В калашный ряд все равно не угодить. Ни отхожего места в городе, ни порядочной столовой, ни чистоты, зато поем и пляшем. Кто спорит? И это надо. И это проводят, но там, где решены основные социальные проблемы, где забота о людях — в натуральную величину.

К. НИКОЛАЕВА.

СЛАДКОЕ БРЕМЯ ВЛАСТИ

(Начало на 2 стр.).

2275 рублей без подтверждающих документов».

Не правда ли, впечатляет?! Не против ли этого в свое время выступал Анатолий Георгиевич, баллотируясь в депутаты, а затем в председатели городского Совета? Как говорится в народе, пора бы избирателям снимать лапшу, повешенную Маменькиным им на уши. От чего старались уйти, к тому же и возвращаемся.

Идеология «нового мышления» разделила людей границами, пересорила разные категории населения, разорила и продолжает разорять экономику, освящает распродажу с молотка национального достояния страны, откровенно стимулирует рост преступности, поскольку порой просто невозможно отличить преступника от бизнесмена. Политики «новой волны» без конца ищут врагов и выясняют, кому больше досталось власти. Свою неспособность справиться со всеобъемлющим кризисом они подают как результат сопротивления реформам. А может, мы живем так трудно только потому, что власть и судьба реформ оказались в руках таких вот российских «маменькиных», которым своя рубашка ближе к телу?

Не пора ли, пока не поздно, нам от них освободиться?

А. АЛЕКСАНДРОВ.

Редакции стало известно, что составленный еще в мае акт ревизии на заседании малого Совета даже не обсуждался.

□ ОТДЫХ

КАТИТСЯ ЛЕТО, АУКАЕТ

На живописном берегу речки Ирбитки, недалеко от села Писанец, раскинулся оздоровительный лагерь имени Павлика Морозова. Его хозяйка Раиса Николаевна Ваганова. Вот уже много лет она радушно принимает детей трудящихся АКСК. И этот год не стал исключением, несмотря на трудности, которые предприятие переживает. Снова съехались в лагерь мальчишки и девчонки, чтобы отдохнуть, набраться сил перед новым учебным годом.

В обеспечении полноценного отдыха ребят Раисе Николаевне помогают воспитатели и вожатые, повара и обслуживающий персонал. О здоровье печется Любовь Яковлевна Рашеня, приезжающая сюда на протяжении девяти лет. Трудно представить коллектив без Михаила Николаевича Галыгина, заместителя начальника. Текущий год стал для него юбилейным — десять лет работы в лагере.

Михаил Николаевич снабжает всех обитателей детского городка продуктами. Питание в лагере шестиразовое. И ребячий досуг на плечах Михаила Николаевича. Здесь закреплен автобус. Немало выездов было проведено, экскурсий. Надолго в ребячьих сердцах останутся веселые дискотеки, спортивные соревнования, КВН, «Пацан-шоу», «Мини-мисс», «День рождения Бабы Яги», «Поле чудес», «День сказок» и другие мероприятия.

В качестве эксперимента решили ввести в лагере собственную «валюту». Все, что делалось, выполнялось — оплачивалось «писанятами». За участие в отрядных и общелагерных мероприятиях получали «премии». Ну, а за проступки, разумеется, взымали «штрафы». Заработанные деньги желающие могли положить в «банк», где на каждого заводилась книжка. Одним словом, все, как у взрослых. Комната смеха, комната страха, блинная, столовая — всюду вход стал платным. А что, если кончились «писаната»? Тогда выполняй любое задание, какое предложат, и пополнишь свой бюджет.

Наиболее предприимчивые и догадливые копили свои денежки на заключительный день, когда мероприятий проводится великое множество. Открываются различные «заведения»: видеозал, ЗАГС, бар, косметический салон, аттракционы. Здесь же появляется возможность стать обладателем выигрыша, участвуя в тираже веселой лотереи.

Лето пролетает быстро. Так же быстро пролетает детство, в котором детский лагерь занимает не последнее место.

Ю. АНТРОПОВА,
студентка Уральского государственного пединститута.

□ ТРАДИЦИИ

ГУЛЯЙ ДА ПОЙ!

Вот уже четвертый раз село Шогринское будет проводить свой местный праздник — День села. Как и в прошлые годы, на этот раз собрался оргкомитет, чтобы обсудить план мероприятий, посвященных этому дню. В преддверии праздника в селе объявлены конкурсы: коллекций «Чего просит душа», поделок из любого материала, кулинарных изделий и лучших цветочных букетов.

Начнется праздник 30 июля с большой игровой программы «Ура велосипеду!», где юные велосипедисты покажут свое мастерство. После обеда раскинет свои шатры ярмарка товаров. Массовое гулянье начнется 31 июля с 10 часов утра с выставок и подведения итогов по результатам конкурсных заданий. Здесь можно будет приобрести книги, журналы, вещи, бывшие в употреблении, но в хорошем товарном виде. В проведении торжественной части примет участие фольклорный ансамбль села Писанец.

Старательно готовятся к конкурсу семейных пар очень многие. Этот конкурс имеет интересное название «Мы академий не кончали». Будет работать фотосалон «Счастливый миг». Приедут нас поздравить и повеселить ребята из цирковой студии ДК имени Попова. Городской музей также не остался в стороне от мероприятия, решив провести выставку-продажу работ художников и произведений декоративно-прикладного искусства.

День села закончится комическим футбольным матчем между жителями улиц Свободы и 8 Марта. А в 22.00 распахнет свои двери танцевальный зал, где для молодежи пройдет шоу-конкурс «Фортуна.93».

Со страниц нашей газеты хочу обратиться ко всем, для кого будет проводиться этот праздник. Этот день наш, односельчане, наш праздник села. И как он пройдет — будет зависеть только от нас самих. Давайте проведем его с хорошим настроением и повышенной активностью.

С. НАЛИМОВА,
директор СДК.
с. Шогрин.

ФТК «БРИК»

ПОКУПКА, ПРОДАЖА, ОБМЕН КВАРТИР, ДОМОВ, ЦЕННЫХ БУМАГ

СЕГОДНЯ В ПРОДАЖЕ:

Двухкомнатные квартиры — ул. Первомайская, Достоевского, поселок Буланаш.

Трехкомнатные квартиры — поселок Незевай, село Шогрин.

Однокомнатные квартиры — ул. Ленина, поселок Буланаш.

Неоконченные коттеджи — район станции, поселок Березняки.

Арочный склад из железобетонных конструкций (на вывоз).

Садовый участок у сборного пункта.

Автомашина «Жигули».

Наш адрес: г. Артемовский, ул. Комсомольская, 9—1, телефон 3-13-82.

Погода

27 июля ожидается облачная погода, ливневые дожди, на западе сильный дождь. Ветер восточный 4—9 м/сек. Температура воздуха ночью 13—18, на крайнем севере 9—14, днем 17—22 местами на юго-востоке до 26 градусов.

28—29 июля переменная облачность, местами кратковременный дождь, возможна гроза. Ветер северный 4—9 м/сек. Температура воздуха ночью 9—14, днем 20—25, в восточных районах до 17 градусов.

Новые цены на газ

В соответствии с постановлением правительства РФ от 13.07.93 г. № 678 с 23.07.93 г. введены новые цены на сниженный газ для населения—35 руб. за 1 кг газа. Цена одного баллона—700 руб. плюс 20 руб. за прием наличных денег развозчиками. Для промышленности и комбыта 1 кг газа—75 руб. плюс НДС 20%.

ГОРГАЗ.

Благодарим

Коллектив вагонного депо, коллектив котельной вагонного депо, коллектив райпотребсоюза, соседей и друзей за оказанную помощь в похоронах дорогого мужа, отца, дедушки **Сарафанова Ивана Гурьяновича.**

Жена, дети, внуки.

* * *

Коллектив цеха № 19 ЕРЗ. ВОХР МПС, родственников, соседей и знакомых, принявших участие в похоронах нашего дорогого мужа, отца дедушки **Устьянцева Николая Леонидовича.**

Жена, дети, внуки.

Меняем

Двухкомнатную квартиру в городе Каменске-Уральском (микрорайон «Южный») **улучшенной планировки площадью 31 квадратный метр, 9 этаж, лоджия 6 квадратных метров, солнечная сторона, вода постоянно, лифт, телефон на однокомнатную квартиру в г. Каменске-Уральском и однокомнатную квартиру в г. Артемовском.** Первый этаж не предлагать (возможны варианты).

Обращаться: телефон посредника 3-28-11.

Двухкомнатную благоустроенную квартиру площадью 29 квадратных метров в г. Екатеринбурге на трехкомнатную благоустроенную квартиру или двухкомнатную и однокомнатную квартиры в г. Артемовском или на ст. Егоршино.

Обращаться по телефону 3-04-70 после 18 часов.

СРОЧНО однокомнатную квартиру улучшенной планировки в поселке Заря Алапаевского района (2 этаж пригород Алапаевска) **на равноценную в поселке Буланаш или продаем: и однокомнатную квартиру в поселке Буланаш 19.8 квадратных метра улучшенной планировки на двухкомнатную** (по договоренности).

Обращаться: пос. Буланаш, ул. Машиностроителей, 6—42, после 18 часов.

Дом в селе Мостовском на легковой автомобиль.

Обращаться: ст. Незевай, ул. Зеленая, 20.

Двухкомнатную и однокомнатную квартиры в микрорайоне на трех-или четырехкомнатную в городе.

Обращаться: ул. Молодежи, 24-а—16.

Двухкомнатную приватизированную квартиру 29 квадратных метров в г. Арамиле (пригород Екатеринбурга) **на двух- или трехкомнатную в Артемовском** (микрорайон, город).

Звонить в рабочее время по телефону 3-04-26.

Двухкомнатную квартиру площадью 25 квадратных метров на однокомнатную в г. Артемовском, Ирбите, Кургане, 1 и 5 этажи не предлагать.

Обращаться: ул. Достоевского, 10—52.

Однокомнатную благоустроенную приватизированную квартиру в поселке Буланаш на автомобиль ВАЗ или продам ее.

Обращаться: поселок Буланаш, ул. Механическая, 10—11 после 17 часов.

Продаем

Дом деревянный, есть баня яма, сарай, огород 14 соток.

Обращаться: г. Артемовский, ул. Папанинцев, 5 (район аэродрома) в любое время.

Сдаем

Покос в аренду на 1993 год. Покос в 15 километрах от города.

Обращаться: ул. Полярников, 25—3.

Купим

Трехкомнатную квартиру или двухкомнатную улучшенной планировки в микрорайоне или центре города.

Обращаться по телефону 3-13-46.

Учредители газеты: трудовой коллектив редакции, городской Совет народных депутатов.

Газета зарегистрирована Региональной инспекцией по защите свободы печати и массовой информации, свидетельство № Е-0203. Индекс 53812.

По вопросам качества печати обращаться к директору или мастеру типографии. Телефоны 3-27-61, 3-28-91.

Газету набирали Т. Гриднева, Э. Иванова, В. Уймина, верстала С. Кожевина, печатал А. Каюков. Редактор С. К. ИБРАГИМОВ.

◆ АДРЕС РЕДАКЦИИ: 623750, г. Артемовский, ул. Гагарина, 19.

◆ ТЕЛЕФОНЫ: редактор 3-22-01, ответственный секретарь 3-22-33. ОТДЕЛЫ: общественно-политических проблем 3-24-13, экономических проблем 3-20-31, социальных проблем 3-24-21, писем 3-26-06, бухгалтер (и по объявлениям) 3-20-24.

◆ Газета выходит три раза в неделю: вторник, четверг, суббота.

Печать высокая. Объем 1 п. л. Тираж 8750 экз. Заказ 3258. Артемовская типография упринформпечати Свердловского облисполкома. 623750 г. Артемовский ул. Гагарина 19

АРТЕМОВСКИЙ РАБОЧИЙ

◆ ОСНОВАНА В 1930 ГОДУ
◆ 90 (9196)
◆ ЧЕТВЕРГ, 29 ИЮЛЯ 1993 ГОДА
◆ ЦЕНА В РОЗНИЦУ — СВОБОДНАЯ.

Общественно-политическая газета

В городской администрации

Переданы на баланс управлению образования городской администрации ясли-сад № 4 Артемовского КСК.

Выделены земельные участки:

— площадью 0,03 га в аренду на 10 лет акционерной компании «Егоршинский крестьянин» для установки киоска возле магазина № 28.

— площадью 0,176 га в бессрочное пользование ОКСу администрации города под проектирование и строительство двадцатичетырехквартирного дома в квартале «Западный» для работников бюджетных организаций.

Утвержден акт выбора земельного участка площадью 0,74 га для строительства шестидесятиквартирного дома с пристроем для АТС на 1000 номеров по улице Паровозников. Егоршинскому отделению Свердловской железной дороги разрешено снести жилые дома № 41, 43, 45, 47, 49 по этой же улице, жителям которых отделением будут выделены квартиры, возмещена стоимость строений, насаждений и возделанных участков земли.

● В ГОРОДСКОМ СОВЕТЕ ВВиТ

НА ПОВЕСТКЕ— ВОПРОСЫ САМЫЕ ВАЖНЫЕ

Прошло очередное заседание президиума городского совета ВВиТ. Инспектор фонда социальной защиты С. С. Юдочкин рассказал о сложностях осуществления программы по социальной поддержке населения. Достаточно сказать, что из областной организации финансирование на первое полугодие было обеспечено лишь в начале июля, то есть с отставанием на полгода. В настоящее время сотрудники фонда заняты организацией помощи малоимущим слоям населения.

Член президиума, председатель медицинской комиссии Д. С. Танасиенко информировала присутствующих о семинаре, проходившем в Екатеринбурге. Он был посвящен активизации работы медицинских комиссий. Председателю постоянно действующей комиссии по быту Н. А. Гашкову поручено создать рабочую группу для контроля за проведением рейда, объявленного областным советом ВВиТ. В ходе его будет вестись проверка жилищно-бытовых условий пенсионеров, уровень выполнения в организациях программы «Забота». Эта работа должна проводиться первичными ветеранскими советами. Инструкции по проведению рейда получат все председатели советов ВВиТ.

М. СИДОРОВИЧ.

✦ ЛЕТО

НАВОДЯТ ПОРЯДОК

В городе начала работать экологическая группа. Подростки очищают от мусора место отдыха артемовцев летом — берег реки Бобровки. Ребята будут трудиться здесь до 1 сентября. Это хорошее дело, ведь они и порядок наведут, и деньги заработают, и получат урок общения с природой.

С. ПОРЦИГ.

Погода

29 июля ожидается переменная облачность, преимущественно без осадков. Ветер северный слабый. Температура воздуха ночью 7—12, днем 17—22 градуса тепла.

30—31 июля — переменная облачность, на большей части территории без осадков. Ветер северный 3—8 м/сек. Температура воздуха ночью 7—12, днем 21—26, 30 июля на юго-востоке до 17 градусов тепла.

День города: гала-концерт на стадионе «Машиностроитель»

Гость нашего города — артист Вадим КАЗАЧЕНКО.

(Интервью с ним читайте на 2 стр.).

ПРИВАТ-НОВОСТИ

КУПЮРЫ С ИЗОБРАЖЕНИЕМ ЛЕНИНА

изымаются из обращения в сжатые сроки. «Последней суперакцией Центробанка» считают многие прекращение обращения с 26 июля на территории Российской Федерации государственных казначейских билетов 1961—1992 годов. Новых денег пока не в изобилии, наиболее распространенной наименьшей купюрой становится сотенная (в просторечии — «катенька»).

В налично-денежном обороте **остаются отныне** только банкноты банка России образца 1993 года (100, 200, 500, 1000, 5 000, 10 000 и 50 000 рублей) и вся **металлическая** монета.

Но внесенные Президентом поправки разрешают торгующим организациям и банкам принимать бумажные рубли, тройки, пятерки и червонцы в течение **августа**. Также увеличена обмениваемая сумма для населения — до 100 тысяч. По данным расчетно-кассового центра, прием денег от организаций и предприятий **закончен**. Из вернувшихся на 27 июля в банк денег 100 миллионов — старые. 6 миллионов 391 тысяча рублей обменено населению.

«ГОТОВИТЬ САНИ ЛУЧШЕ ЛЕТОМ»

решили в городской администрации, и не случайно: с наступлением осени из года в год встает вопрос: будем ли с теплом?

На серии прошедших совещаний разработан комплекс мер по подготовке жилищно-коммунального хозяйства города к работе в осенне-зимний период 1993—1994 года, четко расписаны обязательства каждой организации с точными сроками выполнения необходимых работ.

Проведен плановый ремонт источников теплоснабжения, продолжается строительство новой ТЭЦ, запущены в эксплуатацию два котла.

Утвержденный температурный график теплоносителя выдерживается с отклонениями, дефицит тепловой энергии оставался достаточно большим, примерно 65 гкал/час при общей потребности 732 гкал/час.

Продолжена работа по подготовке предприятий к приему тепла от новой ТЭЦ. Но положение осложнено тяжелым финансовым состоянием многих предприятий, акционированием и передачей объектов жилья и соцкультбыта с инженерными коммуникациями в муниципальную собственность.

Единственное, пожалуй, предприятие, где выполнено в основном все намеченное — это отделение железной дороги.

Запуск котла № 3 новой ТЭЦ намечен на четвертый квартал. А отопительный сезон должен начаться первого сентября.

В НЕРАВНЫХ УСЛОВИЯХ

оказались владельцы дачных участков. Те, кто имеет участок в «загородной зоне», получили его в собственность. Из имеющихся в районе 4 650 земельных садовых участков приватизировано 582. Их можно продать, передать по наследству, подарить.. т. е. распорядиться по своему усмотрению. А из 2 860 садовых участков в черте города не приватизировано ни одного.

И стоит ли отдавать землю в пределах города в вечное пользование, члены горсовета не пришли к единому мнению.

Л. ЩУПОВА.

День города: гала-концерт на стадионе «Машиностроитель»

Группа «Лада дэнс» известна артемовцам по своей наиболее популярной песне «Я пойду с тобой». Солистка Лада (кстати, фамилию свою она называть не стала), а также ее помощницы Алла Мелейко и Ольга Подшивалова очень старались «завести» публику, собравшуюся на стадионе «Машиностроитель», но им это не очень-то удалось. Как ни пытались артистки вызвать бурные овации, они их не услышали. А Лада после выступления выглядела очень расстроенной, держа в руках один-единственный букетик цветов...

Чего греха таить, плохо принимали мы «Ладу дэнс», но она-то не была виновата в том, что «На-на» не смогла приехать. Все эмоции зрителей погасило разочарование от того, что эта группа выступала вместо другой, которую ждали. На настроении публики отразилась еще и задержка концерта более чем на час, о причинах которой даже не сообщили.

А в целом гала-концерт понравился. Еще бы, ведь свое искусство показали Александр Песков и Вадим Казаченко...

Вадим КАЗАЧЕНКО:

«Я обожаю путешествовать...»

Мы познакомились с Казаченко в... сауне. «Меня Вадик зовут, а вас?» — с этой фразы началась наша встреча с певцом до его выхода на сцену «Машиностроителя» во время вечернего гала-концерта.

Занимаясь подготовкой к выступлению, артисты расположились в помещении сауны. Там мы и разговаривали.

Во многих клипах, демонстрируемых телевидением, мы привыкли видеть Казаченко в ностальгическом настроении, с печальным взглядом, на этот раз он показался мне совершенно иным: улыбчивые карие глаза, несколько ниток цепочек и перелив бусинок на одежде, характерный украинский говор, правда, с привкусом московского акания — вот такой он, бывший солист «Фристайла».

— Вы любите путешествовать или уже надоело?

— Очень люблю и не надоело. Пока есть возможность, буду этим заниматься.

— Как вы относитесь к таким маленьким периферийным городкам, как наш Артемовский?

— Очень хорошо, так же, как и к своему городу, маленькому и периферийному, где я родился и живу.

— Как он называется?

— Полтава, на Украине.

— Как вы считаете, имеют ли право зрители (такие любопытные, как я, например) все знать о жизни «звезд»?

— Такое право зритель имеет и, если ему удастся что-то узнать, то, пожалуйста, пусть попробует. Просто в жизни каждого человека, артист он или токарь, есть какие-то маленькие тайны, о которых не обязательно говорить вслух.

— Ощущаете ли вы на себе, что живем мы сейчас в трудное время?

— Конечно, ощущаю.

— А как? Чем хуже стала жизнь для вас лично?

— Для меня? Тяжелее на гастролях: то поесть негде, то попить нечего, то в гостинице воды нет, а то вообще тебя никуда не могут поселить. Иной раз гастроли отменяются из-за того, что билеты не покупают — дорого очень.

— Вадим, что для вас стимул в жизни — деньги, слава, работа?

— Любимое занятие.

— То есть работа, да?

— Я даже не называю это словом работа, просто любимое занятие.

— Вы оптимист или пессимист по натуре?

— Я оптимистический пессимист или ...пессимистический оптимист.

— Еще такой вопрос. Заранее извиняюсь, потому что боюсь испортить вам настроение перед концертом, но не спросить не могу: Как вам живется после расставания с «Фристайлом»?

— Я уже забыл об этом расставании, сейчас у меня своя группа, свои музыканты, новая работа, новый альбом уже вышел...

— Под названием «Все сначала»?

— Да, именно, многие ваши зрители уже о нем знают, к моему удивлению.

— Как называется группа?

— Группа товарищей (подчеркивая последнее слово и смеясь — Н. Р.)

— Часты ли в вашей жизни стрессы и какое у вас от них средство?

— Бывают, а лекарство от них — путешествия, конечно же.

— Что увлекает, кроме работы? Ваше хобби?

— Путешествия на собственной машине домой или к девушке. Даже иногда на гастроли стараюсь ездить своим ходом.

— Кто ваши родители?

— Мама — врач-стоматолог, папа тоже был специалистом этого профиля.

— Сестры, братья есть?

— Исключено.

— Какой у вас характер?

— Ну, так нельзя сказать. Каждый человек, говоря о себе, соврет, постарается приукрасить. А если не соврет, то все равно ему никто не поверит. Так что я промолчу.

— Тогда по-другому спрошу? Вы счастливый человек?

— На сегодняшний день — да. Сегодня я счастлив. Собралось много народа, праздник будет.

— Что больше всего цените в людях?

— Ничего плохого не ценю.

— Какая литература вас интересует?

— С литературой очень тяжело. Если вам кто-то из артистов скажет, что он много книжек читает, не верьте ему никогда.

— Хорошо, учту на будущее.

— Какому виду спорта отдаете предпочтение?

— По-моему, все спортсмены достойны уважения, потому что это всегда преодоление себя. А я лично занимаюсь автомобильным спортом, уважаю ралли, путешествия.

— Вадим, а какое у вас любимое блюдо?

— Я-ич-ни-ца (усмехается).

— А напитки?

— Все сладкое, если шампанское, то полусладкое, водку не употребляю.

— Как удается все успевать: съемки, гастроли? Каким-то образом это планируется?

— Да, для того и существует директор, его зовут Владимир Мальцев.

— В каких странах вы побывали?

— В Америке, Канаде, Германии, еще во Вьетнаме.

— Служили-ли в армии?

— Да. В Ижевске, два года учился в военном училище.

— С какого вы года, или это секрет?

— 13 июля мне исполнилось 30 лет.

— И последний вопрос. Вам не кажется, что происходит деградация зрителя в связи со сложностями нашей жизни?

— Конечно, нет. По-моему, этого никогда и не будет. К тем людям, которые живут в твоей стране и которые разделяют и радости твои, и неудачи, так нельзя относиться. Деградации никакой не может быть, наоборот, все потихонечку начинают изменять свою жизнь, зарабатывать деньги, кто-то строит дома, кто-то машины покупает. Конечно, это не всегда удается сейчас, но я думаю, что постепенно все изменится к лучшему. А говорить о деградации? — нет, никогда. Приходят на концерт люди с такими хорошими, прекрасными лицами, да, они говорят о том, что жить стало сложнее, стало больше проблем, но чтобы кто-то из них во время концерта не воспринимал музыку, песни... — нет, они приходят с огромным интересом, и мы вместе радуемся или грустим.

— Благодарю за разговор. Удачи вам!

— Спасибо, и вам.

Н. РОЖЕНЦЕВА.

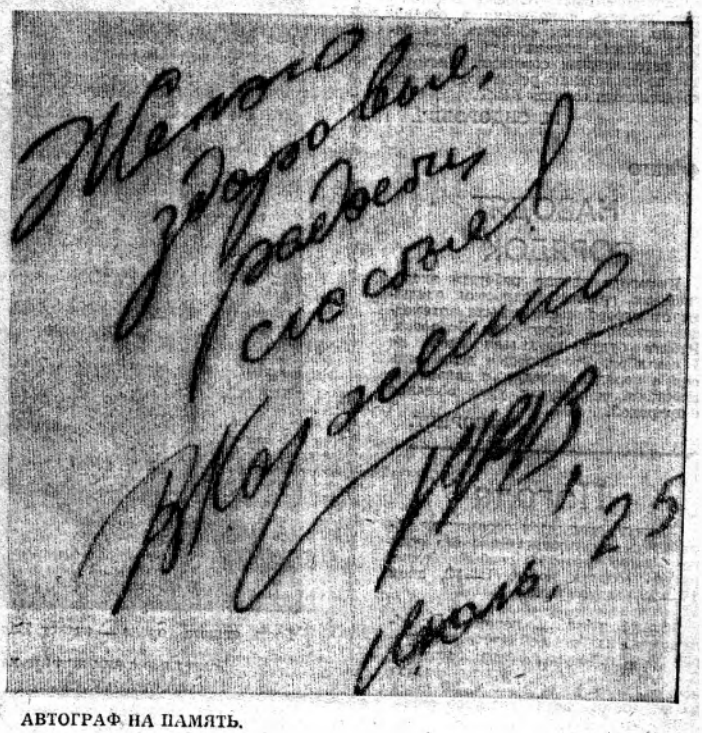

АВТОГРАФ НА ПАМЯТЬ.

«Эрудит-лото»

Так называлась игра для семейных команд, которую подготовили и провели сотрудники центральной библиотеки 24 июля в городском парке культуры и отдыха.

Семьи Хмелевых и Паршаковых состязались в эрудиции. Помогали и неравнодушные зрители, поскольку вопросы и задания, составленные методистами ЦРБ Т. Гониной и Н. Зыряновой, заинтересовали многих. Связаны они с именами людей, художественными произведениями:

— назвать литературный дуэт,

— значение имени, зашифрованное имя,

— составить как можно больше имен из букв, составляющих слово «Артемовский»,

— литературная отгадайка для взрослых и детей,

— вопросы по басням Крылова,

— ребусы и многое другое.

Силы были равные, но победили за счет двух последних туров Паршаковы: они получили чайный сервиз, часы настенные и книгу.

Призом семье Хмелевых за смекалку и эрудицию стали хлебница и игра. Заслужила награды и участвующая публика.

Войдя в автобус, я увидела доброжелательное, но немного усталое лицо в гриме, рядом на сиденьях лежали парики, платья и какие-то коробки. Доносился голос Вадима Казаченко. В такой обстановке состоялась моя беседа с Александром Песковым после его выступления.

Александр ПЕСКОВ:

«Готовлю новую программу»

— Кем вы мечтали стать в детстве?

— В шесть лет я вышел на сцену и решил, что обязательно буду артистом. Я пробовал себя в разных жанрах: пел песни, танцевал, читал стихи, занимался пантомимой. К жанру пародии в котором я сейчас работаю, шел очень долго. Закончил Московское цирковое училище, вышел на эстраду, работал конферансье в Архангельске, Перми, Калининграде.

— Были ли случаи недовольства вашим искусством со стороны изображаемых артистов?

— Нет. У меня с ними прекрасные отношения, они правильно понимают и оценивают мое искусство. Мы выступаем в одних программах, я приглашаю их на свои выступления, у меня были Э. Пьеха, Л. Вайкуле, Н. Бабкина, И. Корнелюк и многие другие. Знакомство с ними дает большой плюс в моей работе. Чем лучше узнаешь людей, тем легче их изобразить на сцене.

— С кем из артистов вы не знакомы?

— С Аллой Пугачевой. Но мы общаемся через ее и моих друзей. А знакомство наше пока не состоялось, надеюсь, в будущем состоится.

— Ваш успех — результат таланта или тяжелого труда?

— Успех, безусловно, зависит от таланта, хотя моя работа — это и тяжелый труд. Разные люди, разные костюмы, а программа короткая, и уложиться в такой небольшой срок способен только природно талантливый человек, обладающий профессиональным чутьем.

— Выступали ли вы со своими программами на Западе?

— Да, в ноябре прошлого года я был в круизе по Италии, Испании, Греции и другим странам. Там изображал уже западных певцов и актеров: Патрисию Каас, Диану Роз, Чарли Чаплина, Лайзу Миннелли.

— По каким критериям вы отбираете людей, которых показываете на сцене?

— Чтобы изображать человека, нужно его любить или уважать как актера-профессионала.

— Как вы наблюдаете за героями вашей программы?

— Смотрю видеоклипы, хожу на концерты, да и знакомство с ними немало дает. Разговариваю, слежу за походкой, мимикой, а потом отражаю это на сцене.

— Изображаете ли вы своих знакомых, друзей, родных?

— Ради шутки, конечно. Бывает, в компании кого-нибудь покажу, но они понимают и не обижаются. Меня в основном окружают люди, которые правильно воспринимают мое искусство.

— Какую музыку вы слушаете в свободное время?

— Часто слушаю музыку тех артистов, которых изображаю на сцене, и очень их люблю. Вот и Вадим Казаченко мне нравится.

— Ваши творческие планы на будущее?

— Я готовлю новую программу, где будут 24 артиста и 30 костюмов, которые я покупаю на личные деньги. Спонсора у меня пока нет. Меценаты перевелись на Руси, а найти хорошего спонсора трудно.

— Можно вопрос из личной жизни?

— Можно (улыбается).

— Вы женаты?

— Разведен, но с бывшей женой и семилетней дочерью хорошие отношения, я их очень люблю и скучаю по ним.

— А как дочь относится к вашей работе?

— Очень хорошо. Она любит бывать на моих концертах, репетициях. Один раз выходила со мной на сцену.

— Какие у вас остались впечатления от нашего города, нашего зрителя?

— Мы очень устали, и у нас, к сожалению, не было возможности посмотреть ваш город. А зритель ваш почти ничем не отличается от зрителей в других городах. Только вот пьяных больше. Тут прямо на сцене ко мне цеплялась пьяная женщина, мешала работать, ужас какой-то.

— Хотелось бы знать, какие вопросы обычно вам задают журналисты?

— (Смеется). Ой, самые разные: как к вам относятся артисты, как вы ходите на каблуках, ругаются ли артисты и т. д. На это я отвечаю, что артисты тоже люди и им свойственно все человеческое. А умение ходить на каблуках — лишь сила тренировки и привычки.

— Вы сегодня с хорошим настроением выходили на сцену?

— Да, с хорошим и праздничным.

— Вы можете меня сейчас изобразить?

— Извините, пока нет. Для этого нужно хорошо знать человека или долгое время за ним наблюдать, а мы с вами очень мало знакомы.

— Большое спасибо за интересную беседу.

С. ПОРЦИГ.

ЮБИЛЕЙНЫЕ СТРАСТИ

Город, денег не жалея,
Как в былые времена,
И за честь свою болея,
Он решает к юбилею
Пригласить к себе «На-на».

Едут гости из столицы!
В ожиданьи город весь
Вот Песков — един в ста лицах,
Казаченко тоже здесь.

Повторяем с нетерпеньем:
«Ах, какие имена!»,
Но в последнее мгновенье
Заупрямилась «На-на».

Не хотят, ну и не надо,
Как-нибудь переживем.
Говорят, приедет «Лада»,
Это тоже как награда,
На концерт мы все придем.

Вот уставшие артисты
К нам попали в «Родничок».
Бор сосновый, воздух чистый,
Подкрепившись — на бочок!
Можно к речке прогуляться,
Хочешь — в сауну сходи:
Чтоб нагреться, искупаться
И усталость — позади!

— Да, заштатный городишко,
Где вокзала даже нет,
Грязи, пыли — много слишком,
Но придется дать концерт.

Под открытым небом, боже!
Может, даже под дождем,
Влипли, братцы, здесь мы все же,
Но увидим, подождем.

В «мыле» весь отдел культуры:
Доканал их юбилей,
А на небе так же хмуро,
Молят Бога: «Пожалей,
Хоть сегодня ты не лей!».

И не надо им подарка, —
Только солнышко давай!
Вот кому без бани жарко,
Их, конечно, очень жалко, —
Но на то — уральский край.

Смотрят вверх тревожно власти:
—Плачут денежки у нас!
Вот накладка, вот несчастье,
Разорвись ты хоть на части —
Не поможет и указ!

Наша, где не пропадала?
Быть, так быть, а пить, так пить!
Может, к нам приедет Алла?
Любят, черти, подшутить!

Стадион, как поле битвы:
Шум и гам, и пыл страстей,
Коллективные молитвы
Бог услышал, стал добрей.

Отвратил от нас он драму,
Солнце выдал на-гора,
И концертная программа
Вся проходит на «ура!».

Облегченно протирает
Кто-то лысину свою.
Оргкомиссия сияет,
Словно солнышко в раю.

Фейерверк поставил точку,
А артистов ждет банкет,
Журналисты пишут строчки
Для артемовских газет.

Г. ЧУСОВА,
медсестра профилактория «Родничок».

День города: ярмарка на площади Советов

ХЛЕБА И ЗРЕЛИЩ!

И того, и другого в тот солнечный день было вдоволь. С этим согласится каждый, кто пришел 25 июля на городскую площадь на народное гулянье, посвященное 55-летию нашего города, побывал на ярмарке, отдохнул в сквере. Там, где фонтан и цветы, шашлыки и пиво, обильные торговые ряды и хорошая музыка...

Никогда не говори: пусть будет так всегда. Потому что все равно не будет. Слишком много хлопот, затрат, энергии нужно вложить, чтоб праздник удался.

— Ярмарка всегда показывает профессионализм работников торговли, — беседую я с Н. Е. Шестаковой, заведующей отделом потребительского рынка. — Выехать в пять часов утра, сделать выкладку товара, эстетично оформить — это большой труд. У каждой торговой системы было что-то новое, необычное. И жаль, что на ярмарке было мало покупателей. А вообще на обслуживании Дня города мы получили выручку примерно 17 миллионов. Думается: наши жители не ощутили того недостатка оборотных средств, который испытывают сегодня все предприятия торговли. Велись переговоры с банком, чтобы накануне профинансировать организации по закупу товарной массы. Мы стараемся для покупателя, чтобы он не почувствовал, что мы живем тяжело. Мы же живем очень тяжело.

На ярмарке работала специальная комиссия из профессионалов торговли, которая оценивала выезд каждой торговой сети.

ПОБЕДИТЕЛЯМИ СТАЛИ:

Среди предприятий общественного питания ресторан «Заря» фирмы «Заря», летнее кафе райпотребсоюза, столовая № 1 коммерческого центра ОП.

Из организованных структур торговли первое место бесспорно присуждено фирменному магазину № 74, второе поделили между собой АО «Русь» и ТОО «АТЦ», третье — муниципальное предприятие магазин № 41.

Среди коммерческих структур на первое место вышел магазин № 12 ТОО «Сальдо».

Настоящая ярмарка сродни хорошему представлению: она захватывает, когда товара — изобилие и выложен он необычно, когда продавцы нарядно одеты, когда предлагается все с улыбкой и шуткой. Тогда город оживает и хорошеет. Пусть будет так. Хоть иногда.

Л. ЩУПОВА.

День города: праздник на воде

ПОСЕЙДОН ПРИБУДЕТ СНОВА!

Несмотря на то, что утро выдалось пасмурным, водный праздник собрал много народу. До одиннадцати часов проводились эстафеты и соревнования среди ребят. А потом всех поприветствовала и поздравила Царевна-Моревна. Она пригласила на сцену самых красивых девочек и провела с ними конкурс, кто быстрее сплетет венок из цветов. Победительница получила подарок.

Но вдруг толпа зашевелилась, зрители побежали к речке, и тут началось такое...

После трех пушечных выстрелов из вод нашего пруда выплыл морской владыка Посейдон со своей свитой. Он вышел на берег в сопровождении Водяного и первых помощниц — русалок. Посейдон поднялся на импровизированную сцену и занял место на троне, а его свита принесла огромный сундук. Речь владыки началась оглашением указа, в котором он высказал недовольство тем, что люди загрязняют его морские владения и он очень разгневан, но различные конкурсы и соревнования постепенно развеяли его недовольство.

Поварята Царевны-Моревны поднесли Посейдону хлеб-соль и угощения. Да и он не поскупился на гостинцы. Дети пили соки, а взрослые пиво. Кроме того, в сундуке находился загадочный ларец, и Посейдон предложил угадать, что в нем находится. Зрители сразу же стали предлагать варианты.

Самым лучшим подарком от Посейдона стал концерт морских звездочек. Здесь станцевала танец Алена Малкова, спела две замечательные песни Лариса Брылина, удивили своим мастерством девочки из цирковой студии: Анжела Пономарева, Надя Малыгина, Юля Дудина, Марина Скутина.

Недалеко от сцены мисс Лето проводила детскую лотерею «Пей до дна». Смысл ее заключался в следующем: купить стакан напитка, выпить его и обратить внимание на дно, если там написано «приз», то играющий получит приз, а если «спасибо», то должен покупать еще стакан или уступить место другому.

Немного дальше находился плавучий бар «Золотая рыбка», где посетителей обслуживала красотка Фиг Вам, а Дуня-краса, длинная коса за умеренную плату могла перевезти вас на катамаране.

Все было бы хорошо, если бы вдруг не появились пираты, они услышали о загадочном ларце и поспешили его захватить. Выйдя на берег, они тут же бросились к ларцу. Но русалки своим танцем до того закружили пиратам головы, что те, забыв обо всем, попросили у Посейдона прощения за плохое поведение. Он их простил, но предупредил, что у него есть надежная защита. И тут вдруг появились тридцать три богатыря под предводительством Черномора. Они отдали Посейдону честь, а он дал Черномору задание провести эстафету на воде. Зрители просто рты пораскрывали, когда нашлись смельчаки купаться в такую погоду. Черномор справился со своим заданием, так как все богатыри приняли участие в этой эстафете. Затем проводились детские соревнования.

Наконец настал момент, когда нужно было угадать, что находится в ларце. Повезло одной молодой женщине — ей достался набор эмалированной кухонной посуды.

Прошла эстафета на лодках, — кто быстрее доплывет до противоположного берега и обратно. Победителям были вручены небольшие наборы посуды.

Все это время работали торговые точки, где можно было купить различные соки, кондитерские изделия, мороженое, приобрести билеты на вечерний гала-концерт.

Все развлекались и веселились. Но вот пришло время прощаться. Посейдон пожелал своим гостям всего хорошего и, пригласив на водный праздник в следующем году, сел в лодку и уплыл.

Л. АЛЕННИКОВА,
студентка АКТП.

Приглашаем на вечер

Торжественный вечер, посвященный празднованию Дня работников торговли состоится 30 июля в клубе им. Артема в 16 часов. Приглашаем всех работников торговли, ветеранов труда, независимо от форм собственности принять участие в празднике.

ОРГКОМИТЕТ.

КАМЫШЛОВСКОЕ ПРОФЕССИОНАЛЬНО-ТЕХНИЧЕСКОЕ УЧИЛИЩЕ-ИНТЕРНАТ

для инвалидов

проводит набор учащихся на 1993—1994 учебный год по специальностям:

1. ПОРТНОЙ ПО ПОШИВУ ВЕРХНЕЙ ОДЕЖДЫ.
2. ПОРТНОЙ ЖЕНСКОЙ ЛЕГКОЙ ОДЕЖДЫ.
3. ОБУВЩИК ПО ПОШИВУ НОВОЙ ИНДИВИДУАЛЬНОЙ ОБУВИ.

Училище принимает инвалидов от 15 до 30 лет, II и III группы, имеющих образование 8—9—10 классов общеобразовательной школы.

Обращаться в управление социальной защиты населения: ул. Энергетиков, 15, тел. 3-29-50.

К сведению населения

АРТЕМОВСКАЯ МЕБЕЛЬНАЯ ФАБРИКА

ИМЕЕТ В ПРОДАЖЕ:

уголки мягкой мебели «Элла»,
кровати полутораспальные с матрацами двухсторонней мягкости,
столы письменные однотумбовые,
табуреты кухонные.

ЦЕНЫ НИЖЕ РЫНОЧНЫХ.

* * *

ВНИМАНИЮ РУКОВОДИТЕЛЕЙ И ГЛАВНЫХ БУХГАЛТЕРОВ ПРЕДПРИЯТИЙ всех видов собственности, расположенных на территории поселка Буланаш.

Решением малого Совета пос. Буланаш с 1.04.1993 года введен сбор за уборку территории. Платежи зачисляются раз в квартал на счет № 012130501 в Артемовском РКЦ.

Администрация поселка Буланаш.

Меняем

Однокомнатную квартиру со всеми удобствами (2 этаж) в п.г.т. **Айхал Мирненского района (Якутия) на одно- двухкомнатную благоустроенную квартиру в г. Артемовском.** Звонить по тел. 3-17-25.

Частный магазин в селе Покровском в районе Сосная на автомобиль ВАЗ или ПРОДАЕМ. Обращаться по телефону: г. Реж, (код 8-264) 2-37-41 после 15 часов.

Продаем

Машину ВАЗ-2101, цена договорная, в хорошем состоянии. Обращаться: с. Покровское, ул. Пушкина, 21.

Выражаем глубокое соболезнование учителю школы № 56 Григорьевой Нине Исаковне по поводу преждевременной смерти ее мужа.

Администрация и педколлектив школы № 56.

Учредители газеты: трудовой коллектив редакции, городской Совет народных депутатов.

Газета зарегистрирована Региональной инспекцией по защите свободы печати и массовой информации, свидетельство № Е-0203. Индекс 53812.

По вопросам качества печати обращаться к директору или мастеру типографии. Телефоны 3-27-61 3-28-91.

Газету набирали Т. Гриднева, Э. Иванова, В. Уймина, верстала С. Кожевина, печатала Е. Госьков, корректор Л. Кристапчук.

Редактор С. К. ИБРАГИМОВ.

◆ АДРЕС РЕДАКЦИИ: 623750, г. Артемовский, ул. Гагарина, 19.

◆ ТЕЛЕФОНЫ: редактор 3-22-01, ответственный секретарь 3-22-33, ОТДЕЛЫ: общественно-политических проблем 3-24-13, экономических проблем 3-20-31, социальных проблем 3-24-21, писем 3-26-06, бухгалтер (в по объявлениям) 3-20-24.

◆ Газета выходит три раза в неделю: вторник, четверг, суббота.

Печать высокая. Объем 1 п. л. Тираж 8750 экз. Заказ 3268. Артемовская типография упринформпечати Свердловского облисполкома, 623750, г. Артемовский, ул. Гагарина, 19.

АРТЕМОВСКИЙ РАБОЧИЙ

◆ ОСНОВАНА В 1930 ГОДУ
◆ 91 (9197)
◆ СУББОТА, 31 ИЮЛЯ 1993 ГОДА
◆ ЦЕНА В РОЗНИЦУ — СВОБОДНАЯ.

Общественно-политическая газета

● Завтра—День железнодорожника

С ПРАЗДНИКОМ!

ДОРОГИЕ ТОВАРИЩИ!

Администрация города Артемовского от всей души поздравляет вас с профессиональным праздником — ДНЕМ ЖЕЛЕЗНОДОРОЖНИКА!

Желаем вам и вашим семьям крепкого здоровья, дальнейших успехов в вашем нелегком труде, всегда и во всем зеленого света, счастья и благополучия, надежности и уверенности в завтрашнем дне, стабильности во всех делах, праздничного настроения.

Глава администрации В. ПЛИШКИН.

• • •

ДОРОГИЕ ЖЕЛЕЗНОДОРОЖНИКИ, ТРУЖЕНИКИ ЕГОРШИНСКОГО ОТДЕЛЕНИЯ, ВЕТЕРАНЫ ВОЙНЫ И ТРУДА!

Руководство, райпрофсож, совет ветеранов войны и труда поздравляют вас и членов ваших семей с праздником — ДНЕМ ЖЕЛЕЗНОДОРОЖНИКА!

Желаем всем успехов в труде, творческой мысли, доброго здоровья, и счастья.

Руководство отделения дороги, райпрофсож, совет ветеранов войны и труда.

Мигают сигнальные огни системы автоблокировки. На диспетчерском участке следят за движением поездов. «Распутать узел», когда к станции подходит целая серия поездов, выбрать оптимальный вариант — со всем этим мастерски справляется поездной диспетчер первого класса Александр Николаевич Черемных. Закончив Алапаевский железнодорожный техникум, он с 1982 года регулирует движение поездов на Богдановичском участке, где в его подчинении — десять станций.

Фото Т. Сосновских.

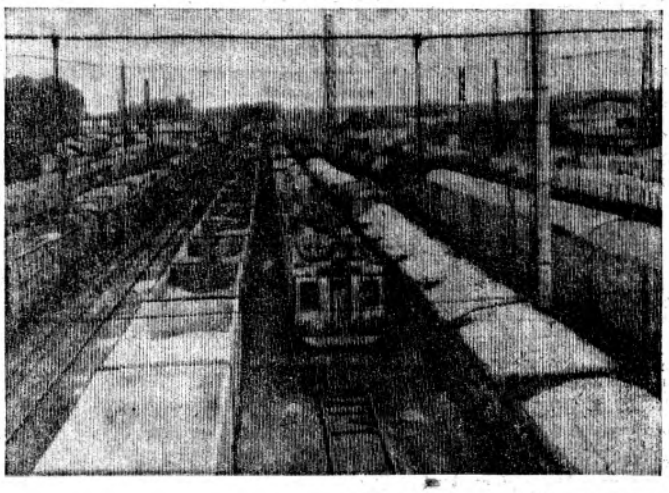

Строго по расписанию

приходят и уходят поезда... Они в вечном движении... Как и одна пятая населения Артемовского, что работает здесь, на железной дороге.

◆ По Указу царского правительства 80 лет назад в июне 1913 года в десяти километрах от станции Егоршино в лесной и болотистой местности началось строительство Егоршинского железнодорожного узла и одновременно прокладка трасс путей на все направления: на Екатеринбург, Алапаевск, Богданович и Тавду.

А через три года, 10 января 1917 года было открыто движение поездов.

(Из исторической справки архива отделения железной дороги).

Сегодня отделение железной дороги — это крупное государственное предприятие — объединение железнодорожных подразделений, которые осуществляют перевозку грузов и пассажиров в пределах 11 районов Свердловской и Тюменской областей. В составе отделения 47 станций и 15 предприятий — служб, обеспечивающих исправное состояние железнодорожного пути, вагонов, локомотивов, энергоснабжения, связи.

И хоть называют отделение железной дороги «государством в государстве», у предприятия те же проблемы, что и у всех: И первая, безусловно, как заработать деньги (средства) на существование в условиях спада?

(Окончание на 2 стр.).

С ДНЕМ РАБОТНИКОВ ТОРГОВЛИ!

Администрация и профсоюзный комитет Артемовского торгового центра от всей души поздравляют работников организации, ветеранов, вышедших на заслуженный отдых, с профессиональным праздником — ДНЕМ РАБОТНИКОВ ТОРГОВЛИ!

Желаем крепкого здоровья, праздничного настроения, семейного благополучия и трудовых успехов!

ИНФОРМАЦИЯ НАЛОГОВОЙ ИНСПЕКЦИИ

В соответствии с началом ввода в действие Закона РФ от 18.06.1993 г. «О применении контрольно-кассовых машин при осуществлении денежных расчетов с населением», начиная с 1 августа, денежные расчеты с населением производятся всеми предприятиями (и физическими лицами, осуществляющими предпринимательскую деятельность) с обязательным применением контрольно-кассовых машин: в магазинах и иных торговых точках, торгующих автомобилями, строительными материалами, импортной мебелью, ювелирными изделиями из драгоценных и полудрагоценных камней, антиквариатом, алкогольными напитками; за иностранную валюту; в специализированных магазинах, торгующих теле- и радиоаппаратурой; в ресторанах, на автозаправочных станциях, в гостиницах, в пунктах обмена иностранной валюты.

Предприятия обязаны зарегистрировать в налоговой инспекции контрольно-кассовые машины.

Закон РФ «О применении контрольно-кассовых машин при осуществлении денежных расчетов с населением», разъясняющий предъявляемые требования, а также штрафные санкции за их нарушение, опубликован в газете «Экономика и жизнь», № 28 за июль 1993 года.

К сведению населения

На основании постановления Верховного Совета Российской Федерации и решения правления городского фонда социальной защиты населения

с 5 по 20 августа

ПРОВОДИТСЯ РЕГИСТРАЦИЯ ГРАЖДАН, имеющих доход на одного члена семьи ниже 7740 рублей, для получения разового пособия.

Прошедшим регистрацию и получившим пособие в июле, не приходить.

За справками обращаться по телефону 3-29-50.

Регистрация проводится по адресу: ул. Энергетиков, 15, комната № 5.

Управление социальной защиты населения.

ГРАЖДАН, ЖЕЛАЮЩИХ ПОМОЧЬ РЕДАКЦИИ ГАЗЕТЫ «АРТЕМОВСКИЙ РАБОЧИЙ» В ПРОВЕДЕНИИ ПОДПИСКИ И В РАСПРОСТРАНЕНИИ ГАЗЕТЫ, ПРОСИМ ОБРАЩАТЬСЯ В РАБОЧЕЕ ВРЕМЯ (С 8 ДО 17 ЧАСОВ) К РЕДАКТОРУ. СПРАВКИ ПО ТЕЛЕФОНУ 3-22-01.

СТРОГО ПО РАСПИСАНИЮ

(Начало на 1 стр.)

Объем перевозок грузов сократился на 35 процентов, уменьшилось и количество пассажирских перевозок, несмотря на сезон отпусков. Но даже то, что железнодорожники заработали, не могут получить от своих клиентов. В этой нашей системе взаимных долгов Егоршинская железная дорога попала в ситуацию потрясающую — на сегодняшний день долг со стороны клиентов достиг трех миллиардов с лишним. Затраты же на содержание соцкультбыта, на строительство не уменьшились: строится жилой дом, профилакторий, вокзал.

Каждый год сдается не меньше 110 — 120 квартир в г. Артемовском, в этом году — даже 190. Все учреждения соцкультбыта работают: ничего не закрыто и не отдано. Есть настрой и не отдавать, потому как пока не увидели железнодорожники, что кто-то лучше их обслуживает, чем сами. Как много нужно, чтобы железный механизм работал слаженно, сохраняя все свои плюсы. Минусом же многие считают «командный стиль руководства». Дисциплина — как военная. Каждый день — реальная подчиненность, сверху донизу: Свердловская железная дорога — Министерство путей сообщения.

Для случайного человека, пришедшего с целью иметь приличный заработок, не совсем понятно это: работать так, как требуется.

«Железно» — значит обязательно. Слово диспетчера, к примеру, или дежурного по станции — это закон. Если не выполнить требование — движения не будет или будет несчастье.

Так, по данным главного ревизора Егоршинского отделения железной дороги В. Я. Печорина, отмечено 39 случаев брака. Самый страшный: на 11-м километре переезда Егоршино — Рефтинская водитель «КрАЗа» выехал под электровоз. Последствия тяжелые: пострадал машинист, 17 вагонов сошло с рельсов. Ущерб составил 102 миллиона рублей.

Два случая схода вагонов в организованных поездах. 11 января 1993 года на перегоне Синячиха — Бабушкино из-за неисправности пути одно колесо, а потом две платформы сошли с рельсов. Скорость на этом участке сейчас снижена с 70 до 40 километров в час.

Второй случай произошел 16 июня: грузовой поезд следовал из Серова в Реж. На подходе к станции Егоршино по причине неисправности стрелочного перевода сошло 5 вагонов с никелевой рудой. Материальный ущерб 2 млн. 38 тысяч.

Одно столкновение — на конечной станции Устье-Аха маневровых составов со сходом двух вагонов. Виновники — работники отдела движения станции Устье-Аха. 8 случаев схода при маневрах на различных станциях.

Печальная статистика еще раз подчеркивает специфику труда всех железнодорожников: необходимость особых требований, ответственность, оправданность жесткой дисциплины. Чтобы движение было безопасным, чтоб все «железно»! Как же иначе?

...А поезда приходят и уходят.

Л. ЩУПОВА.

● На темы воспитания

ИСКУССТВО—ПОНЯТЬ

«Она у меня трудный ребенок, смаялась я с ней. Что ни спрошу — молчит и молчит, а о ее делах и проблемах узнаю всегда последней», — жаловалась мамаша комиссии по делам несовершеннолетних на свою дочь. Девочка на протяжении всей беседы отмалчивалась, показывая этим свой протест членам комиссии и в первую очередь матери.

В присутствии дочери мать пыталась обрисовать ее самыми непривлекательными красками, доказывая, что приняла все меры по ее перевоспитанию: «Я уж и била ее до полусмерти, и всячески наказывала, и кричала — ничего не помогает!».

Да разве могли такие меры сделать дочь лучше и найти путь к взаимопониманию?

Трудно перевоспитывать детей и подростков, но еще труднее, а порой невозможно, перевоспитать их родителей. Комиссия тщетно пыталась растолковать, что нужно помягче обращаться с дочерью, каждый упрек или совет воспринимался ею как оскорбление и вызывал бурю возмущения: «Ах, какая она вредная, плохая, своевольная!».

Женщина не понимала своей вины, она перекладывала ее на хрупкие плечи дочери-подростка. Налицо глубокий конфликт родителей и детей.

Увы, это не единичный случай в городе. На очередную комиссию по делам несовершеннолетних, где я присутствовала, было приглашено 11 подростков с родителями, и в основном у всех конфликты с «предками». Каждый из ребят выходит из такой ситуации по-своему: одни глотают таблетки, другие увлекаются спиртным, третьи убегают из дома.

Причины конфликтов тоже разные: взаимное непонимание подростка и родителей, подростка и среды, в которой он находится, родительские крайности, когда одни слишком опекают свое чадо, не давая самостоятельности и свободы, другие запирают его в железные оковы бдительности и строгости, подавляя своей непоколебимой уверенностью в том, что они всегда правы. Все это толкает детей и подростков на крайние меры. Они идут туда, где чувствуют себя комфортно психологически, а это в основном чердаки, подвалы, теплотрассы и другие временные убежища. Уличная среда бывает для многих опасна. Именно в период побегов из дома и бродяжничества «уличные» дети совершают правонарушения и преступления. За прошлый год — 77 преступлений, а с января по июль 1993 года — 56.

В отделе по делам молодежи, семьи, материнства и детства возникла идея создать в городе приют для временного проживания детей и подростков, находящихся в конфликте с семьей, классом и т. д. Цель приюта — снять внутренний конфликт, создать условия для психологической и социальной релаксации, а в дальнейшем — социально-психологической адаптации. Здесь должны быть воспитатель-психолог, повар, санитарный работник для уборки помещений и медицинского осмотра прибывших, социальная служба, в которую входили бы педагоги, психологи, люди, которые осуществляли бы социальную помощь детям, подросткам, убегающим из дома, а также их семьям. Порой психологическая и социальная помощь родителям нужна не меньше, чем детям. При побеге из дома у подростка должен быть выбор: подвал или приют, но пока такого выбора нет, слоняются они по стройкам и улицам, чердакам и теплотрассам.

Мало открыть приют, еще нужно создать в нем условия, чтобы «уличные» дети поверили и пошли туда за помощью и поддержкой, а это не так-то просто. Для работы в приюте нужны люди увлеченные, с призванием, душевной теплотой, совсем не те, которые обязаны помогать другим в силу своей профессии, люди, готовые подарить непонятым детям и подросткам тепло, ласку и самое главное — понять их.

С. ПОРЦИГ.

● *Христианские праздники*

2 августа—Ильин день

Русская церковь свято чтит одного из величайших пророков. Данное младенцу имя Илия (крепость Господня) определило всю его жизнь.

Илия обратился к Богу с горячей молитвой и прошением, чтобы Господь ниспослал с неба огонь для вразумления заблуждающихся и ожесточившихся людей и обратил сердца их к себе.

По молитве пророка небо отверзлось и выпал обильный дождь, напоивший землю. За свою пламенную любовь к Богу пророк Илия был взят на небо живым в огненной колеснице.

Первая церковь, построенная в Киеве при князе Игоре, была во имя пророка Илии.

...Его именем названа и церковь, возрожденная в нашем городе — Свято-Ильинская.

Праздник, посвященный Ильину дню, начнется 1 августа вечерней службой в 16 часов, а 2 августа — с утра литургия и крестный ход.

● *Смеяться, право, не грешно...*

«У-У, КАКИЕ МЫ ГРАМОТНЫЕ»

— И так, игра со зрителями. Как всегда, в зале публика, а на табло зашифровано слово. Очень коротенькое слово. Короче некуда. И вам предстоит его угадать.

В нем всего три буквы. Три! Но я не поручусь, что вы быстро с ним справитесь... Прошу, молодой человек, ваша версия? Кстати, почему вы в шапке? Побоялись в гардеробе оставить? Не шапка, а прическа такая? Ладно, принимается. Слушаем вас... Э-э, нет. Не сыр. Сыр—это в Голландии, а не у нас. Кто там тянет руку? Пожалуйста... Чип? Какой Чип? Из мультфильма? Мимо: не Чип. И не Дейл... Кого осенило крикнуть «Вжик»? Разве во «Вжике» три буквы? Ну, посчитайте, посчитайте вслух — раз, два, три, четыре, пять... Простите, вы что считаете? Деньги в кармане? Я не спрашиваю: зачем? Я спрашиваю: хотя бы в своем? Ну, слава богу, гора с плеч.

А вы чего вскочили с места? Тоже хотите сказать? Прекрасно! И у вас есть что сказать? Я весь внимание... Увы, не вор. Вор — это в Голландии... Тфьу, вор — это у нас, а не в Голландии. Дама с собачкой, ваша версия? Как не собачка? А кто же она? Поросенок? Любопытно, с какой стати вы его сюда принесли? Ах, подарок для нашего музея! Ах, он уже под хреном! Спасибо, большое спасибо! Думаю, долго он не задержится — экий, право, румяненький. Теперь говорите, любезная. К сожалению, вы ошиблись: не сок. И не кок. И не бок, не ток, не рок, не док.

Что ж, придется мне открыть на табло одну букву. Среднюю? Хорошо, открываю среднюю—«У». У-у, какие мы сразу грамотные! Сколько рук! Подожди, мальчик, сейчас подойду к тебе поближе. Так, называй слово... Что-о-о? Я просил называть, а не выражаться. Чей это ребенок? Чей ребенок? Немедленно выведите его отсюда и сделайте внушение. Желательно ремнем. Ишь, маленький, а шустренький.

Продолжаем. Мужчина, ваш вариант? Ага, понял. Сообразил. В подобных случаях отвечают: сами вы дуб! А что нам предложит женщина? Да-да, я к вам обращаюсь, не оглядывайтесь на соседей. Как вы сказали? МУР? Странно. Отчего МУР, почему МУР? А-а вы на задании? Ясно. Не надо показывать пистолет, не надо, я вам верю.

Гражданин в последнем ряду, кому вы рожи корчите? Тогда прямо и объясните, что желаете передать телепривет родным и знакомым. Сюда, глядите, сюда, в камеру. Можете и ручкой помахать.

Вынужден заметить, сегодня наши зрители, очевидно, не в форме. Они никак не попадут в точку. Жаль, очень жаль. Поэтому со спокойной совестью ставлю на кон главный приз — автомобиль. И сам называю зашифрованное слово — суп. Ай, браво! Ай, какой я молодец! Суп. Конечно же, суп... Какая игра! Какие аплодисменты! И они вполне заслуженны. Давненько не было у нас столь захватывающего поединка... Наташа, вынесите в студию ключи от машины. Рекламная пауза.

А. ЛАВРЕНЮК.

Ответы на кроссворд,

напечатанный в газете № 88 24 июля

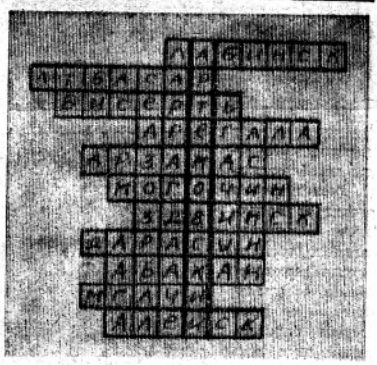

ДИАЛОГИ

НЕПОНЯТЛИВАЯ

— Скажите, сударыня, вы смогли бы полюбить радикала?

— Простите, ради... чего?

БЕЗ ПЕРЕМЕН

— Говорят, сударыня, ваш муж до свадьбы был не дурак выпить?

— Уверяю вас, что с тех пор он ни на грамм не поглупел.

ТОНКИЙ НАМЕК

— Не хотите закусить?

— Да, знаете, я бы с удовольствием.

— У меня сегодня язык. Вы какой предпочитаете—жареный, заливной?

— Обычно я закусываю... заплетающимся.

В. ДЕНИСОВ-МЕЛЬНИКОВ.

ТВ

Понедельник

2 августа

КАНАЛ «ОСТАНКИНО»
Профилактические работы до 15.00.
15.00 Новости
15.25 «Предприниматель». «Телемикст»
16.10 «Дело»
16.20 «Пчела Майя»
16.45 Играет К. Лифшиц (фортепиано)
17.00 Беседы с епископом Василием (Родзянко)
17.30 «Звездный час»
18.00 Новости
18.25 «Палитра»
19.00 «Гол»
19.30 «Эхо недели»
20.00 Последняя пьеса А. П. Чехова
20.40 «Спокойной ночи, малыши!»
21.00 Новости.
21.25 Премьера трехсерийного худ. телефильма «Дым». 1-я серия.
22.35 «Спортивный уикэнд».
22.50 «Новая студия» представляет: «Джем-сейшн»

КАНАЛ «РОССИЯ»
8.00 «Вести»
8.20 «Автомиг»
8.30 Время деловых людей
9.00 «Бизнес в России»
9.30 «Лидия Русланова. Пять выречкнутых лет». Передача 1-я
10.15 Утр. концерт.
10.30 «Совершенно секретно»
11.25 Мульти-пульти.
11.45 «Мой младший брат». Худ. фильм.
13.25 «Крестьянский вопрос»
13.50 Чемпионат Европы по водным видам спорта
14.50 «Дикая природа Америки»
15.20Там-там новости
15.35 «7-й канал»
15.40 «Этот неукротимый Воронко». Телефильм
16.05 Первенство мировой лиги по волейболу. Матч за 1-е место
17.05 Публицистическая программа «45»
18.00 «Вести»
18.55 «Парламентский час».
19.55 «7-й канал»
20.05 Худ. фильм «Взрывная волна»
21.00 Программа «БАЗАР»
21.35 «Досье». Криминальные сообщения
22.00 «Вести»
22.25 «Спорт, карусель»
22.30 «Звезды говорят»
22.35 «Спасение 911»
23.30 Первенство мировой лиги по волейболу

ТВ «ПЕТЕРБУРГ»
8.00 «Формула любви». Худ. фильм
9.30 «По страницам советских оперетт»
10.35 «Искусство быть красивой». Док. телефильм
11.00 «Моя вторая мама»
11.50 «Александр Невский». Док. телефильм
12.50 «О-ля-ля»
13.20 «Исторический альманах»
14.05 «Конец сезона мороженого». Худ. фильм
15.25 «Зебра»
16.25 «Уик-энд»
17.30 «Факт»
17.40 «Без мундира». Худ. фильм
19.10 «Путешествие с оркестром. Штрихи к портрету Павла Когана»
20.15 «Музыка — детям»
20.45 Мультфильм
20.55 «Проблемы печати, или Шесть персонажей в поисках истины»
21.15 «Корни и крона». Ленинград — Санкт-Петербург
21.45 «Эстония. Референдум»
22.20 «Факт»
22.45 «Спорт, спорт, спорт»
23.00 «Фантазия». Фильм-концерт
23.25 «Ваш стиль»
23.30 «Золотая мина». Худ. фильм. 1 и 2-я серии
01.45 «Факт»
02.00 «Нина Хаген». Муз. фильм

Вторник

3 августа

КАНАЛ «ОСТАНКИНО»
6.00 Новости
6.35 Утр. гимнастика
6.45 «Утро»
9.00 Новости
9.20 «Посмотри, послушай...»
9.40 «Просто Мария»
10.25 «Человек и закон»
10.55 Концерт
11.15 «Желтая река». Десятисерийный научно-популярный телефильм. 1-я серия
12.00 Новости
12.20 «Мэри Поппинс, до свидания». Худ. телефильм для детей. 1-я серия.
13.25 «Два капитана». 4-я серия.
14.40Док. телефильм
15.00 Новости
15.25 «Предприниматель». «Деловой вестник»
15.40 «Мир денег Адама Смита»
16.10 «Блокнот»
16.15 «Пчела Майя»
17.05 «Каникулы в Самаре»
17.35 В объективе — животные
18.00 Новости
18.25 Программа «Испытание Таджикистаном»
19.00 «Просто Мария»
19.45 «Азбука собственника»
19.55 «Тема»
20.40 «Спокойной ночи, малыши!»
21.00 Новости
21.25 «Дым». 2-я серия
22.30 Репортаж ни о чем
22.45 Премьера пятисерийного телефильма «Семья Джексонов: американская мечта». 1-я серия (США)
23.45 А. Шнитке. Сюита в старинном стиле
00.00 Новости
00.40 Чемпионат Европы по водным видам спорта
01.35 «Клуб изящества и красоты». Ночное шоу для избранных

КАНАЛ «РОССИЯ»
8.00 «Вести»
8.20 «Автомиг»
8.30 Время деловых людей
9.00 «Лидия Русланова. Пять вычеркнутых лет». Передача 2-я.
12.00 Мульти-пульти. «Бабочка»
12.10 «Белый Бим черное ухо». Худ. фильм. 1-я серия
13.40 «Крестьянский вопрос»
14.05 «Белый Бим черное ухо». 2-я серия.
15.30 Там-там новости
15.45 «Хроника дня»
15.50 «Кто приласкает лошадку?». Телефильм.
16.15 «Неопалимая купина»
17.10 «Чхая о Сайгоне»
17.45 Хроника национальной политики
18.00 «Вести»
18.20 Депутатский канал
18.35 «Екатеринбургские звездочки»
18.45 «Николай Кузнецов: легенды продолжаются...»
19.35 «7-й канал»
20.00 «Санта-Барбара» 200-я серия.
20.50 «Всем обо всем»
21.05 «Без ретуши»
22.00 «Вести»
22.20 «Звезды говорят»
22.25 «Парламентский час»
23.25 «7-й канал»
23.35 Фирменный знак «Мастерок» (строительно-промышленная компания «Средуралстрой»)
00.05 Музыка Санкт-Петербурга.

ТВ «ПЕТЕРБУРГ»
8.00 «Прогулка в ритмах степа». Телефильм
9.00 «7-й канал»
9.15 «Малахитовая шкатулка». Фильм-концерт
9.30 «Факт»
9.45 «Поля надежд». Док. телефильм
11.10 «Ретро-ТВ»
12.05 «Золотая мина» Худ. фильм. 1 и 2-я серии
14.20 «Путешествие с оркестром. Штрихи к портрету Павла Когана»
15.25 «Эстония. Референдум»
15.55 «Раймонды многоликий образ»
16.25 «Панорама Германии»
17.30 «Факт»
17.40 Мультфильм
17.50 «Узник замка Иф». Фильм 2-й. «Аз воздам»

ПРОГРАММА АТВ с 19.20
Мультфильмы
РИО
«С днем рождения!»
«Бай-бай»
«Оф-информ»
РИО
Худ. фильм «Двенадцать стульев»

ТВ «ПЕТЕРБУРГ»
23.45 «Моя вторая мама»
00.35 «Лифт-транзит»
01.05 «Адам и Ева плюс»
01.45 «Факт»

Среда

4 августа

КАНАЛ «ОСТАНКИНО»
6.00 Новости
6.35 Утр. гимнастика
6.45 «Утро»
9.00 Новости
9.20 «Домисолька»
9.40 «Просто Мария»
10.25 Тоговый мост
11.05 «Желтая река». 2-я серия
12.00 Новости
12.20 «Мэри Поппинс, до свидания». 2-я серия
13.35 «Два капитана». 5-я серия
14.50 Мультфильм
15.00 Новости
15.25 «Предприниматель». «Телемикст»
16.10 «Блокнот»
16.15 «Пчела Майя»
16.40 «Мелодии и ритмы Бурятии»
16.50 «Технодром»
17.00 Мультфильм «Летающий дом»
17.30 «Матрешки нижегородские». Док. телефильм
18.00 Новости
18.25 Программа «Диаспара. Армяне»
19.00 «Просто Мария»
19.45 «Миниатюра»
20.00 «Курский излом». К 50-летию завершения Курской битвы.
20.40 «Спокойной ночи, малыши!»
21.00 Новости
21.25 «Дым». 3-я серия
22.30 «Звезды встречаются в Риме»
00.00 Новости
00.40 Чемпионат Европы по водным видам спорта
01.10 «Утренняя звезда» в ночном эфире

КАНАЛ «РОССИЯ»
8.00 «Вести»
8.20 «Автомиг»
8.30 Время деловых людей
9.00 «Параллели»
9.15 «Неопалимая купина»
10.10 «Без ретуши»
11.05 «Человек дела»
11.35 «Непознанная Вселенная»
12.10 «Чужие здесь не ходят». Худ. фильм
13.40 «Крестьянский вопрос»
14.00 «Вези меня, извозчик...». Певец А. Новиков
14.45 «Даниил — князь Галицкий». Худ. фильм
16.20 Там-там новости
16.35 «7-й канал»
16.40 «Великий укротитель». Худ. фильм
18.00 «Вести»
18.25 «Парламентский час»
19.25 «7-й канал»
19.50 «Санта-Барбара». 201-я серия
20.40 «Деловой дом»
21.20 «От рыбака к рыбаку!». Док. фильм
21.50 «Всем обо всем»
22.00 «Вести»
22.20 «Спорт, карусель»
22.25 «Звезды говорят»
22.30 «7-й канал»
22.45 «Екатеринбург — нетипичная провинция»
23.05 «А сердце просит высоты». Поет Борис Щеглов
23.30 Чемпионат мира по мотогонкам. Гран-при. Испания

ТВ «ПЕТЕРБУРГ»
8.00 «Поет А. Малинин»
9.00 «7-й канал»
9.30 «Факт»
9.45 «Групповой портрет с Кижами». Док. телефильм
11.10 «Моя вторая мама»
12.00 «Музыка—детям»
12.30 «Адам и Ева плюс»
13.00 «Беда». Худ. фильм
14.50 «Боярские...»
15.50 «Сокровища Тобольского Кремля»
16.00 «Принц и нищий». Телефильм-балет
17.30 «Факт»
17.40 «Преступить черту». Худ. телеф. 1-я серия
19.10 Мультфильм
19.25 «Александр Невский». Док. телефильм
20.25 «Барометр»
20.40 «Человек на земле»
21.15 «Дом Цветаевых»
21.45 «Последняя крепость»
22.20 «Факт»
22.45 «Спорт, спорт, спорт»
23.00 «Европейский калейдоскоп»
23.30 «Ваш стиль»
23.40 «Последняя крепость»
00.10 «Русская рулетка». Телелотерея
00.40 Творческий вечер Евгения Евтушенко

Четверг

5 августа

КАНАЛ «ОСТАНКИНО»
6.00 Новости
6.35 Утр. гимнастика
6.45 «Утро»
9.00 Новости
9.20 Мультфильмы
9.50 «Просто Мария»
10.40 «Во дворце на Садовом кольце»
11.10 «Сочи-93». Открытый Российский кинофестиваль
12.00 Новости
12.20 «Стальной плацдарм». Док. телефильм.
13.20 «Два капитана». 6-я серия
14.25 «Проделки Рамзеса». Мультфильм. 1—4-я серии.
15.00 Новости
15.25 «Предприниматель». «Телемикст»
16.10 «Блокнот»
16.15 «Пчела Майя»
16.40 «Между нами, девочками...»
17.00 Беседы с епископом Василием (Родзянко)
17.15 «...До 16-ти и старше»
18.00 Новости
18.25 Чемпионат Европы по водным видам спорта
18.55 «Просто Мария»
19.40 Док. фильм «Память о пережитом аде»
20.40 «Спокойной ночи, малыши!»
21.00 Новости
21.25 Худ. фильм «Александр Невский»
23.25 Сюита из балета С. Прокофьева «Золушка»
00.00 Новости
00.40 VIII телевизионный конкурс молодых исполнителей эстрадной песни «Ялта — Москва. Транзит-93»

КАНАЛ «РОССИЯ»
8.00 «Вести»
8.20 «Автомиг»
8.30 Время деловых людей
9.00 «Золотая шпора»
9.30 «Царица муз и красоты». Зинаида Волконская. 1-я часть
10.15 «Санта-Барбара». 200 и 201-я серии
12.00 «Огненная дуга». Телемарафон.
13.45 «Крестьянский вопрос»
14.10 «РТВ — избранное: «Белая ворона»
14.55 «Параллели»
15.10 Русская виза
15.40 «7-й канал»
15.45 Мультфильм
16.10 Там-там новости
16.25 «Огненная дуга». Телемарафон
18.00 «Вести»
18.20 «Календарь садовода и огородника»
18.50 Телефильм
19.00 «Поле чудес». Встреча с Владиславом Листьевым
19.30 «7-й канал»
20.00 «Санта-Барбара». 202-я серия
20.50 Диалог в прямом эфире
21.35 «Дивертисмент». Телефильм
21.55 «Всем обо всем»
22.00 «Вести»
22.20 «Звезды говорят»
22.25 «7-й канал»
22.35 «Параллели»
23.10 Гость программы— пианист Евгений Ханин
23.35 «Кто-то за дверью». Худ. фильм

ТВ «ПЕТЕРБУРГ»
9.00 «7-й канал»
9.30 «Факт»
9.45 Док. фильм
10.15 «Человек на земле»
10.50 «В начале славных дел». Худ. фильм. 1 и 2-я серии.
12.55 «Последняя крепость»
14.00 «Площадь искусств»
14.45 «Таинственный мир кораллов»
14.55 Творческий вечер Евгения Евтушенко
17.30 «Факт»
17.40 «Преступить черту». Худ. фильм. 2-я серия

ПРОГРАММА АТВ с 19.10
Мультфильмы
РИО
«С днем рождения!»
«Бай-бай»
РИО
Худ. фильм «Воспоминание человека-невидимки»

ТВ «ПЕТЕРБУРГ»
00.30 «В гостях у Кэт»
01.20 Мультфильмы
01.45 «Факт»
02.00 «Телебиржа»
02.30 «Дамское танго». Худ. фильм

Пятница

6 августа

КАНАЛ «ОСТАНКИНО»
6.00 Новости
6.35 Утр. гимнастика
6.45 «Утро»
9.00 Новости
9.20 Мультфильмы
9.55 «Удержись в седле». Худ. телефильм для детей
11.00 «За мир, за счастье, за любовь». Вокально-хореографическая композиция.
11.10 «Клуб путешественников»
12.00 Новости
12.20 «Америка с М. Таратутой»
12.50 «Гадкий утенок». Фильм-спектакль.
13.50 «Мелочи жизни». 7 и 8-я серии
14.50 Мультфильмы
15.00 Новости
15.25 «Предприниматель». «Бридж»
15.50 «Бизнес-класс»
16.05 «Пчела Майя»
17.10 «Технодром»
17.20 «Рок-урок»
18.00 Новости
18.20 Программа «Березовая веточка России»
18.45 «Человек и закон»
19.15 «Америка с М. Таратутой»
19.45 «Поле чудес»
20.40 «Спокойной ночи, малыши!»
21.00 Новости
21.25 «Человек недели»
21.40 «Суини». 6-я серия
22.35 «Телемемуары»
«ВиД» представляет:
22.55 Спецвыпуск «Обоза». Алена Апина
23.45 «Авто-шоу»
00.40 «Я почти знаменитый»
01.40 «На кортах Уимблдона»

КАНАЛ «РОССИЯ»
8.00 «Вести»
8.20 «Автомиг»
8.30 Время деловых людей
9.00 «Огненная дуга». Телемарафон.
10.10 «Царица муз и красоты». Зинаида Волконская. 2-я часть
11.55 «Санта-Барбара». 202-я серия
12.45 «Белая ворона»
13.30 «7-й канал»
13.35 «Крестьянский вопрос»
13.55 «Огненная дуга». Телемарафон
16.55 Дисней по пятницам. «Мальчик, говоривший с барсуком». Худ. фильм. 1-я серия
17.45 Там-там новости
18.00 «Вести»
18.20 «Притяжение металла». Док. фильм
18.40 Чемпионат мира по водным видам спорта
19.20 «7-й канал»
19.50 Мультфильм
20.00 «Против атомной угрозы». Передача 2-я
20.30 «Одиноким предоставляется общежитие». Худ. фильм
21.55 «Всем обо всем»
22.00 «Вести»
22.20 «Звезды говорят»
22.25 «Спорт, карусель»
22.30 «Говорит Москва»
23.10 «Огненная дуга». Телемарафон
00.45 «Хроно». В мире авто- и мотоспорта
01.10 «Мегаполис»

ТВ «ПЕТЕРБУРГ»
9.00 «7-й канал»
9.30 «Факт»
9.45 Док. телефильм
11.00 «Моя вторая мама»
11.50 «Фантазия». Фильм-концерт
12.10 «Ретро-ТВ»
12.50 «Альтернатива»
13.55 Концерт
14.35 «Уральское трио»
14.55 «Тростинка на ветру». Худ. фильм
17.30 «Факт»
17.50 «По страницам советских оперетт»
18.45 «Девочка и крокодил». Худ. фильм
19.50 «Кукуригу». Фильм-концерт
20.20 Мультфильм
21.10 «Наедине с музыкой»
21.55 «Безработица крупным планом»
22.20 «Факт»
22.45 «Спорт, спорт, спорт»
23.00 «Семь слонов»
23.35 «Ваш стиль»
23.45 «Камертон»
00.45 «Рокс-галактика»
01.30 Мультфильм
01.45 «Факт»
02.00 «Секретный агент». Худ. фильм

(Окончание на 4 стр.).

01 Огонь и люди

◆ **Детская шалость с огнем** стала причиной пожара 1 июля в селе Покровском. По улице Свердлова, 3 уничтожены надворные постройки и частично поврежден жилой дом. Ущерб составил 30 тысяч.

◆ **Свободный доступ посторонних лиц** в личное жилье привел к пожару, случившемуся 2 июля по ул. Красных партизан, 35. Из-за неосторожного обращения с огнем неустановленного лица поврежден жилой дом (ущерб —3,5 тысячи).

◆ **При устройстве дымохода** хозяином дома в селе Мостовском были нарушены элементарные правила пожарной безопасности, отчего и случился пожар 2 июля.

◆ **При проведении электросварочных работ** произошло загорание станции подачи раствора 5 июля в ремонтно-строительном цехе АЭС.

◆ **От грозового разряда** пострадал 12 июля жилой дом в поселке Буланаш по ул. Гастелло, 40 (ущерб — 10 тысяч рублей), а днем позже, 13 июля, произошло загорание домадачи в поселке Буланаш по той же причине.

◆ **Хранение большого количества ЛВЖ** (легко воспламеняемой жидкости) в гараже, невыполнение простейших правил пожарной безопасности для частных гаражей и личная беспечность хозяев привели к трагедии, случившейся 12 июля в частном гараже по улице Лесной.

Взрывом паров ЛВЖ частично поврежден автомобиль ВАЗ-2121 «Нива», владелец получил опасные ожоги, был доставлен в больницу в тяжелом состоянии.

◆ **От короткого замыкания электропроводки** 14 июля произошло сразу два пожара: в г. Артемовском по ул. Пролетарской, 3 загорелась баня и квартира по ул. Грибоедова на Буланаше.

А. НАЛИМОВ, ст. инспектор СВПЧ-59.

02 Тревожная хроника

◆ Беспрецедентный случай произошел на улице 8 Марта в День города. Два неустановленных лица в нетрезвом состоянии из хулиганских побуждений опрокинули инвалидную коляску с человеком, не имеющим обеих ног. Вечером того же дня на ул. Гагарина милиционерами поднят с земли мальчик десяти лет с алкогольным опьянением. Неужели он смог отведать спиртного на стадионе?

◆ Милицейская сводка за прошедшую неделю пестрит сообщениями о разного рода хищениях денег и драгоценностей из квартир. Так, у гражданки Л. совершена кража золотого перстня, а дочь заявительницы Ф. с улицы Лесной взяла из дома два золотых кольца и отдала цыганке Тамаре. В поселке Буланаш путем подбора ключа в квартиру проникли неизвестные и оставили хозяев без двух кожаных курток, цепочки и двух золотых колец.

◆ Остается лишь догадываться, зачем некто из горожан приобрел восемнадцать ковров, которые хранились в кооперативном гараже. В ночь на 20 июля они исчезли. Воры, подобрав ключи, вынесли ковры разных размеров и цветов, тем самым причинив «запасливым» хозяевам ущерб на сумму, близкую к миллиону.

◆ Все еще страшно ездить по вечерам в общественном транспорте. 22 июля в вечернее время гр. Д., проживающий в поселке Буланаш, на конечной остановке был избит и ограблен на сумму восемнадцать тысяч рублей. А ведь могли и убить за такие «бешеные» деньги.

◆ Около десятка наездов на пешеходов и столкновений автотранспорта на встречной полосе произошло за прошедшую неделю. Днем 23 июля на дороге Больше-Трифоново — Артемовский водитель мотоцикла «Иж» допустил наезд на пятилетнего мальчика, а в селе Лебедкино шофер ГАЗа сшиб гражданку М.

Мотоциклист на ул. Карла Маркса столкнулся с рейсовым автобусом. В селе Покровском утром 21 июля водитель «КамАЗа» столкнулся с трактором, тракторист травмирован.

ТВ

(Начало на 3 стр.)

Суббота

7 августа

КАНАЛ «ОСТАНКИНО»

6.50 Утр. гимнастика
7.00 Мультфильм
7.10 Субботнее утро делового человека.
7.55 Новости
8.35 «Спорт-шанс»
9.05 «Марафон-15» представляет: «Зов джунглей»
9.30 «Бумеранг»
10.00 Автограф по субботам
10.30 «Русский мир»
11.10 «Авиакосмический салон»
11.25 «Лица власти»
11.40 Чемпионат Европы по водным видам спорта
12.10 «Азбука собственника»
12.25 «Музыкальный киоск»
12.55 «Время собирать камни...». О I Всемирном конгрессе по русской литературе
13.40 «Характерный танец»
14.25 «Такое вот кино...» В. Ежов. Писатель и кинодраматург
15.00 Новости
15.25 Мультфильм «Принц и Русалочка»
15.50 Поет Алла Баянова
16.20 «Деньги и политика»
16.50 Спортивная программа «Ультра-си».
17.30 «Избранники и народ». Г. Алиев
18.00 «Однажды, однажды...». VI международный фестиваль в Кольмаре
19.00 «Брэйн-ринг»
19.50 Худ. телефильм «Рыцари Хьюстона». 6-я серия
20.40 «Спокойной ночи, малыши!»
21.00 Новости
21.25 Худ. фильм «Голубое и серое». 6-я серия
22.20 Студия «Резонанс» представляет: «Канкан»
22.40 Бенефис балерины Н. Дудинская
23.35 «Путешествие по Московскому Кремлю»
00.00 Новости
00.40 «Ялта — Москва. Транзит-93»
02.10 «Дярфаш» (Миклош). «Проснись и пой». Фильм-спектакль Московского театра сатиры

КАНАЛ «РОССИЯ»

8.00 «Вести»
8.20 «Автомиг»
8.25 «Свой взгляд на мир»
8.55 Мульти-пульти.
9.00 «Козырная дама»
9.30 «Ижица»
10.00 «Деловой дом»
10.55 «Дураки». Спектакль.
12.55 «Шесть соток»
13.15 «До Москвы — далеко»
14.00 «Звезды Америки»
14.30 «Рек-тайм»
15.00 «Карьера». Конкурс деловых людей
16.00 Футбол без границ
16.55 Мастера. «А дальше... аплодисменты»
17.40 Фильм-премьер
18.00 «Вести»
18.20 «Устами младенца»
18.50 «Праздник каждый день»
19.00 «7-й канал»
19.30 Премьера телеэкрана. «Каждый за себя и бог против всех»
21.15 Чемпионат Европы по водным видам спорта
22.00 «Вести»
22.20 «Звезды говорят»
22.25 «Зигзаг удачи»
23.25 Чемпионат России по футболу. «Уралмаш»—«Торпедо» (Москва)
00.20 «К-2» представляет: «Ню»

ТВ «ПЕТЕРБУРГ»

10.00 «Факт»
10.15 Мультфильм
10.30 «Камертон»
11.35 «Антология зарубежного кино». «Секретный агент»
13.10 «Наедине с музыкой».
13.55 «Мусоргский». Худ. фильм
16.05 «Сказка за сказкой»
16.50 Мультфильмы
17.30 Док. фильм «Записные книжки А. П. Чехова»

ПРОГРАММА АТВ с 18.25

Мультфильмы
РИО
«С днем рождения!»
«Бай-бай»
«АТВ-новости»
«Метроном-видео»
РИО
Худ. фильм «Оскар» (комедия)
Ночной канал

Воскресенье

8 августа

КАНАЛ «ОСТАНКИНО»

6.45 Утр. гимнастика
6.55 «Час силы духа»
7.55 Новости
8.35 «Автошоу»
8.50 «Технодром»
9.00 «Центр»
9.30 «С утра пораньше»
10.00 «Пока все дома»
10.30 Тираж «Спортлото»
10.45 «Продлите молодость свою». Встреча с А. Дерябиным
12.00 «Военное ревю»
12.30 «Под знаком «Пи»
13.20 Новое поколение выбирает. «Зеркало»
14.00 Мультфильм «Пиф и Геркулес»
14.10 «Подводная одиссея команды Кусто»
15.00 Новости
15.20 Мультфильм
15.35 «Клуб путешественников»
16.25 Мультфильмы
17.15 «Живое дерево ремесел»
17.20 «Диалог в прямом эфире»
18.05 «Чтобы свеча не погасла». Л. Гумилев
18.45 Новости
19.05 «Панорама»
19.45 Худ. фильм «Динозавры XX века»
22.00 «Итоги»
22.55 «Ялта — Москва. Транзит-93»

КАНАЛ «РОССИЯ»

8.00 «Вести»
8.20 «Автомиг»
8.25 Док. фильм «Тихая обитель»
8.55 «Доброе утро»
9.25 «Тульские мотивы»
9.55 Студия «Рост». «Красны девицы». «Первый тайм»
10.25 «Если вам за...»
10.55 «Аты-баты...»
11.25 «Кипрас Мажейка. ИЛ-96 и ритмы Бродвея»
12.00 «Гори, гори, моя звезда». Худ. фильм
13.30 «Крестьянский вопрос»
13.50 «Не вырубить...»
14.05 «Театральный разъезд»
14.30 «Спорт, карусель»
14.35 «Соседи по планете»
15.05 «В мире животных»
16.05 «Звездный час»
17.05 «Волшебный мир Диснея»
18.00 «Вести»
18.20 Программа «Выходной»
19.05 Мультфильм
19.20 «Праздник каждый день»
19.30 «Играем ретро»
20.00 «Похищение миллиона». Худ. фильм
21.45 «Сигнальный экземпляр»
22.00 «Вести»
22.20 «Звезды говорят»
22.25 «Америка Владимира Познера»
22.40 Программа «А»
23.40 «Против атомной угрозы». Передача 3-я

ТВ «ПЕТЕРБУРГ»

10.00 Научно-поп. фильм
10.15 «Серебряная пряжа Каролины». Худ. фильм
11.25 «Год теленка». Худ. фильм
12.40 Концерт по заявкам
13.10 «Экспресс-кино»
13.25 «Новые времена»
14.05 «Воскресный лабиринт»
16.15 «Телекурьер»
16.40 Мультфильмы
17.05 «Дело Артамоновых». Телеспектакль. 2-я часть
18.45 Научно-поп. фильм
19.50 «Порох». Худ. фильм
21.30 «Исторический альманах»
22.20 «Факт»
22.45 «Ваш стиль»
22.50 «Криминальное досье»
23.10 «Оранж-ТВ»
23.30 «Театральный вернисаж»
00.40 Фильм-балет «Лунный свет» и музыкально-сатирическая программа «Финиш ушами»
01.35 «Перемены». Док. фильм

Спортлото

РЕЗУЛЬТАТЫ 30 ТИРАЖА (25 ИЮЛЯ)

6 из 45: 20, 17, 34, 25, 45, 43.
5 из 36: 28, 17, 19, 9, 6.
6 из 56: 17, 52, 18, 3, 47, 12, 26 (льготный).

(ИТАР—ТАСС—СПОРТ).

К сведению

ЕГОРШИНСКАЯ МЕХАНИЗИРОВАННАЯ ДИСТАНЦИЯ ПОГРУЗОЧНО-РАЗГРУЗОЧНЫХ РАБОТ

производит выгрузку, погрузку и хранение всех видов материалов и продуктов из крытых вагонов, платформ и полувагонов. Обращаться по телефонам 22-60, 22-62 через вокзал.

* * *

ОРГАНИЗАЦИЯ РЕАЛИЗУЕТ за наличный расчет

шлакоблоки, краску водоэмульсионную, наборы пристенной мебели «Топаз-1» 6 секций, кухонные гарнитуры, холодильники, белила.

Возможен вывоз транспортом предприятия.

Телефоны (код 273) 75-5-41, 75-3-60.

Адрес: г. Сухой Лог, пос. СМЗ, ул. Гоголя, 21. ТОО «РОСТ». 4—2

Погода

Смещение на Урал северного антициклона внесло разнообразие в ход атмосферных процессов. Возможно последует изменение характера погоды. Во всяком случае в ближайшие три дня область высокого атмосферного давления будет довольно устойчивой. Воздух постепенно прогреется, и ночные температуры, опускающиеся сейчас до 4—5 градусов тепла, повысятся на 4—6 градусов.

31 июля — 1 августа по области ожидается преобладание малооблачной сухой погоды при температуре воздуха ночью 8—13, днем 22—27 градусов тепла. Ветер неустойчивый, слабый.

Приглашают на работу

ОТДЕЛ МТС

Егоршинского отделения Свердловской ж. д.

приглашает на работу **водителя автокрана К-162** г/п 16 тонн.

Обращаться по телефонам 93-31-40, 93-35-42. 3—1

Благодарим

Выражаем сердечную благодарность коллективам БШСУ, ЦЭММ, соседям, друзьям, всем, принявшим участие в похоронах любимого мужа, отца и дедушки **Сысолятина Аркадия Ефимовича.**

Жена, дети, внуки.

Учредители газеты: трудовой коллектив редакции, городской Совет народных депутатов.

Газета зарегистрирована Региональной инспекцией по защите свободы печати и массовой информации, свидетельство № Е-0203. Индекс 53812.

По вопросам качества печати обращаться к директору или мастеру типографии. Телефоны 3-27-61, 3-28-91.

Газету набирали Т. Гриднева, Э. Иванова, В. Уймина, верстала С. Кожевина, печатал Е. Госьков, корректор Л. Кристапчук. РЕДАКТОР С. К. ИБРАГИМОВ.

◆ АДРЕС РЕДАКЦИИ: 623750, г. Артемовский, ул. Гагарина, 19.

◆ ТЕЛЕФОНЫ: редактор 3-22-01, ответственный секретарь 3-22-33, ОТДЕЛЫ: общественно-политических проблем 3-24-13, экономических проблем 3-20-31 социальных проблем 3-24-21, писем 3-26-06, бухгалтер (и по объявлениям) 3-20-24.

◆ Газета выходит три раза в неделю: вторник, четверг, суббота.

Печать высокая. Объем 1 п. л. Тираж 11825 экз. Заказ 3303. Артемовская типография упрниформпечати Свердловского облисполкома, 623750, г.Артемовский, ул. Гагарина, 19.